B. T. 11. 349

1781

¶ Hore Beatiſſime virginis marie ad legitimum Sariſburienſis Eccleſie ritum / cum quindecim orationibus beate Brigitte / ac multis alijs orationibus pulcherrimis / et indulgentijs / cum tabula aptiſſima iam vltimo adiectis.

1530

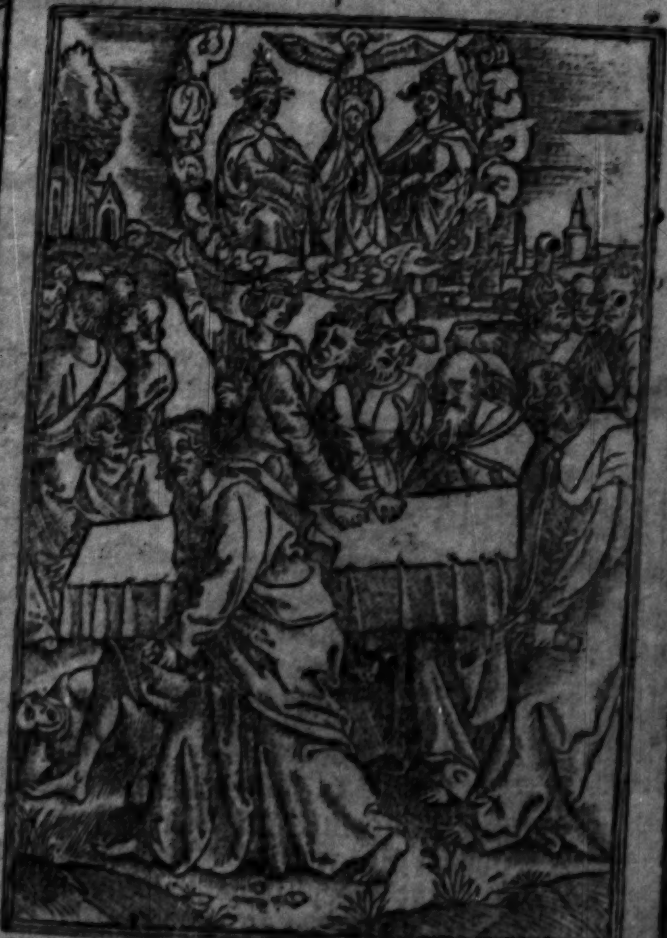

¶ Venundantur Pariſijs a Franciſco Regnault
In vico ſancti Jacobi / ſub ſigno Elephantis.

SANCTE GEORGI ORA PRO NOBIS

Gough Missal 206

BIBLIOTHECA BODLEIANA

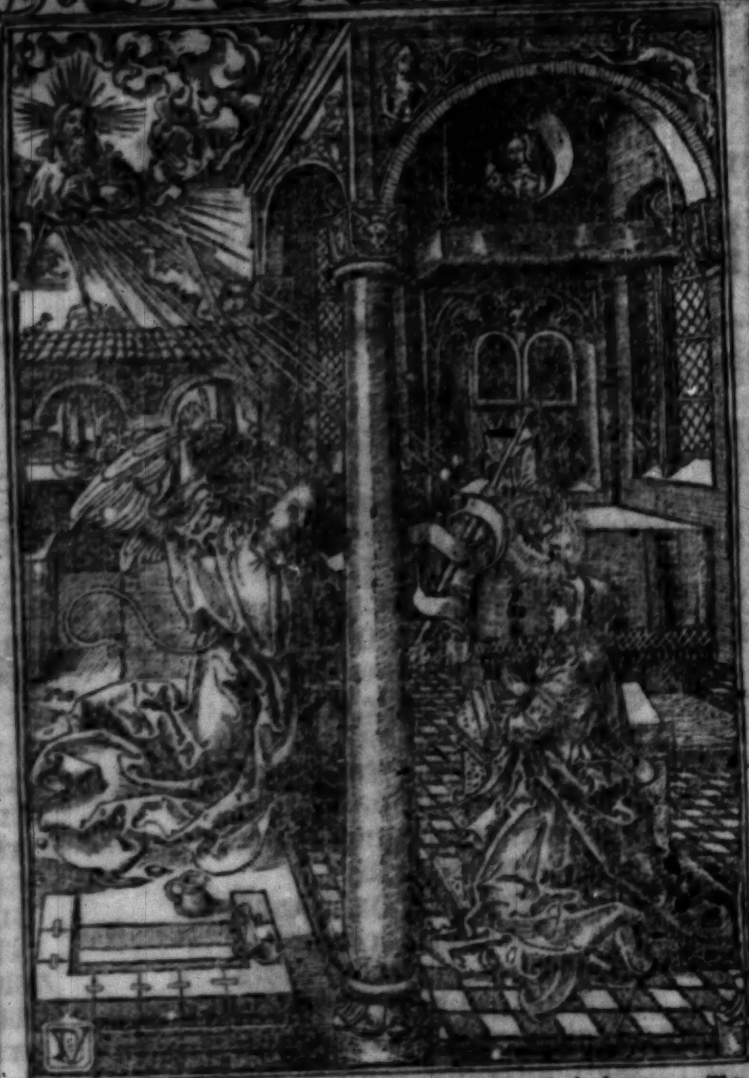

¶ Miſſus eſt angelus Gabꝛiel a deo ĩ ciuitatem Galilee cui nomen Nazareth/ad virginem deſponſatã viro cui nomẽ erat Joſeph de domo Dauid: ⁊ nomen virginis Maria. Et ingreſſus angelus ad eã dixit. Aue gratia plena dñs tecum: benedicta tu in mulieribus. Que cũ audiſſet: turbata eſt ĩ ſermone eiꝰ. ⁊c. Luce. j.

KL Ianuarius habet dies. xxxj. Luna. xxx.
Nox habet horas. xvj. Dies vero. viij.

ij	A	Circumciſio domini.	i
	b	Octa. ſancti ſtephani protomartyris	ij
xi	c	Octa. ſancti iohãnis. Genouefe virginis	iij
	d	Octa. ſanctorũ innocentiũ martyrum	iiij
xix	e	Octa. ſancti tho. Depoſitio ſancti Edwardi	v
viij	f	Epiphania dñi. Ortus ſolis hora. viij. Occa-	vj
	g	Felicis & ianuarii. ſus. ſolis ho. iiij.	vij
xvj	A	Luciani preſbyteri et ſociorum eius	viij
v	b	Iudoci confeſſoris	ix
	c	Pauli primi eremite et confeſſoris.	x
xiij	d	Higini [illegible] et mar. Sol in aquario. ∴	xi
ij	e	Arcadij martyris	xij
	f	Hilarij epiſcopi. Octaua epiphanie.	xiij
x	g	Kal. Februa. Felicis pſbyteri et mar.	xiiij
	A	Mauri abbatis. Iſidori confeſſoris	xv
xviij	b	Marcelli [illegible] et martyris	xvj
vij	c	Sulpitij epi. Depoſitio ſancti antonij	xvij
	d	Priſce virginis et martyris	xviij
xv	e	Wulſtani epi et confeſſoris	xix
iiij	f	Fabiani et ſebaſtiani martyrum ∴	xx
	g	Agnetis virginis et martyris	xxi
xij	A	Vincentij et anaſtaſij martyrum	xxij
j	b	Emerentiane virginis et martyris	xxiij
	c	Timothei confeſſoris	xxiiij
ix	d	Conuerſio ſancti Pauli apoſtoli,	xxv
	e	Polycarpi epiſcopi et martyris	xxvj
xvij	f	Iuliani epiſcopi et confeſſoris	xxvij
vj	g	Agnetis ſecundo. Thome de aquino	xxviij
	A	Valerij epiſcopi diſcipuli ſancti petri	xxix
xiiij	b	Batildis regine virginis et martyris	xxx
iij	c	Saturnini et victoris martyrum	xxxj

¶ The fyrſt. vj. yeres of mannes, byrth and aege
May wel compared to Ianyuere
For in this moneth is no ſtrenght no courage
More than in a chylde o the aege of. vj. yere.

Ligna cremo.

KL Februarius habet dies.xxviij. Luna.xxx.
Nox habet horas.xiiij. Dies vero.x.

	b	Brigitte virginis. Ignatij epiſcopi et mar.	j
xj	c	Purificatio beate Marie virginis	ij
xix	f	Blaſij epiſcopi et martyris	iij
viij	g	Gilberti confeſſoris	iiij
	A	Agathe virginis et martyris	v
xvj	b	Vedaſti et amãdi epiſcoporũ. Dorothee virgi.	vj
v	c	Auguli epiſcopi	vij
	d	Pauli epiſcopi. Luci et cyriaci martyrum	viij
xiij	e	Apollonie virginis et martyris.	ix
ij	f	Scholaſtice virginis. Sol in piſcibus.	x
	g	Eufraſie virginis. Ortus ſolis ho.vij.	xj
x	A	Eulalie virginis. Occaſus ſolis ho.v.	xij
	b	Walfranni epiſcopi et confeſſoris	xiij
xviij	c	Kal' Martij. Valentini ep̃i et martyris.	xiiij
vij	d	Fauſtini et iouite	xv
	e	Juliane virginis et martyris	xvj
xv	f	Polychronij epiſcopi et martyris	xvij
iiij	g	Simeonis epiſcopi et martyris	xviij
	A	Sabini et iuliani martyrum	xix
xij	b	Mildrede virginis	xx
j	c	Sexaginta martyrum	xxj
	d	Cathedra ſancti petri.	xxij
ix	e	Polycarpi epiſcopi. Locus biſſexti.	xxiij
	f	Mathie apoſtoli.	xxiiij
xvij	g	Inuentio ſancti pauli apoſtoli	xxv
vj	A	Alexandri epiſcopi	xxvj
	b	Auguſtini epiſcopi	xxvij
xiiij	c	Oſwaldi epiſcopi et martyris	xxviij

¶ De ieiunio quatuor temporum anni.
Poſt cru/poſt cineres/poſt ſpiritus/atq; lucie:
Mercurij/Veneris/ſabat. ieiunia fient.

¶ The other.vj.yeres is licke February
In the ende therof begynneth the sprynge.
That tyme chyldren is moost apt and redy
To receyue chastysement nurture and lernynge.

KL Martius habet dies. xxxj. Luna. xxx.
Nox habet horas. xij. Dies etiam. xij.

iij	b	Dauid epiſcopi et confeſſoris.		j
	e	Cedde epiſcopi et confeſſoris		ij
xj	f	Maurini et auſterij	∴	iij
	g	Adriani martyris		iiij
xix	A	Foce ⁊ euſebij	∴	v
viij	b	Victoris et victorini		vj
	c	Perpetue ⁊ felicitatis. Thome de aquino.		vij
xvj	d	Depoſitio ſancti felicis epi et confeſſoris.		viij
v	e	Quadraginta mar. Ortus ſolis ho. vj.		ix
	f	Agathe virginis. Occaſus ſolis ho. vj.		x
xiij	g	Quirion et candidi. Sol in ariete.		xj
ij	A	Gregorij pape et confeſſo. Equinoctium.		xij
	b	Theodore martyris	∴	xiij
x	c	Petri martyris		xiiij
	d	Longini martyris. Principium veris.		xv
xviij	e	kal. April. Hilarij et tacoani martyrum.		xvj
vij	f	Patricij epi. Gertrudis virginis.		xvij
	g	Edwardi regis et mar. Anſelmi epi.		xviij
xv	A	Joſeph ſponſi beate marie virginis.		xix
iiij	b	Cuthberti epiſcopi et confeſſoris		xx
	c	Benedicti abbatis	xvj	xxj
xij	d	Afrodiſij epiſcopi	v	xxij
j	e	Theodori preſbyteri	∴	xxiij
	f	Agapiti martyris	xiij	xxiiij
ix	g	Annunciatio beate marie	ij	xxv
	A	Caſtoris marty. ⁊ Ludegeri epiſcopi.		xxvj
xvij	b	Reſurrectio dñi. principale.	x	xxvij
vj	c	Dorothee virginis.		xxviij
	d	Victorini martyris	xviij	xxix
xiiij	e	Quirini martyris	vij	xxx
iij	f	Aldelmi epi ⁊ Sabine virginis.		xxxj

¶ Marche betokeneth the. vj. yeres folowynge
Arayeng the erthe with pleaſaunt verdure
That ſeaſon youth careth for nothynge
And without thought dooth his ſporte ⁊ pleaſure.

KL Aprilis habet dies. xxx. Luna vero. xxix.
Nox habet horas. x. Dies vero. xiiij.

	g	Theodore virginis.		xv	j
xj	A	Marie egyptiace.	∴	iiii	ij
	b	Richardi epi̅ et cõfeſ. Pãcratij epiſcopi.			iij
xix	c	Ambroſij epi̅ et confeſſoris.		xij	iiij
viij	d	Martiniani mar. Vincentij ꝯf.		j	v
xvj	e	Sixti pape ⁊ martyris.	∴		vj
v	f	Eufemie virginis.		ix.	vij
	g	Egeſippi ⁊ ſociorum eius.			viij
xiij	A	Perpetui epiſcopi.		xvij	ix
ij	b	Paſſio ſanctarũ ſeptẽ virginũ.		vj	x
	c	Gutlachi confeſſoris.	∴		xj
x	d	Julij pape Sol i tau.		xiiij	xij
	e	Eufemie virgis. Ortꝰ ſol. ho. v.		iij	xiij
xviij	f	kal. Maij. Occa. ſo. ho. vij.			xiiij
vij	g	Oſwaldi archiepi̅. Claues roga. xi.			xv
	A	Iſidori martyris	∴		xvj
xv	b	Aniceti pape et martyris.		xix	xvij
iiij	c	Eleutherij et antiochi.		viij	xviij
	d	Alphegi archiepi̅ ⁊ martyris.			xix
xij	e	Victoris pape ⁊ martyris	∴		xx
j	f	Simeonis epiſcopi ⁊ martyris.			xxj
	g	Sotheris. Inuentio ſancti dionyſij.			xxij
ix	A	Georgij martyris. Feſtum duplex.			xxiij
	b	Wilfridi epi̅ et confeſſoris.			xxiiij
xvij	c	Marci euange. Inferius dup̃.		Vigilia	xxv
vj	d	Cleti pape et martyris.			xxvj
	e	Anaſtaſij pape ⁊ martyris.	∴		xxvij
xiiij	f	Vitalis martyris.			xxviij
iij	g	Petri mediolañ. Egreſ. noe de arca.			xxix
	A	Depoſitio ſancti Erkenwaldi epi̅ londo.			xxx

¶ The next. vj. yeres maketh foure and twenty
And figured is to ioly Apryll
That tyme of pleaſure man hath mooſt plenty
Freſſhe and louyng his luſtes to fulfyll.

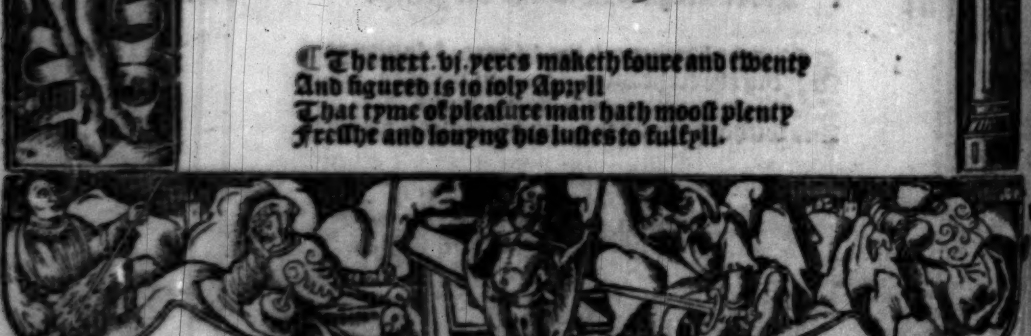

KL B Maius habet dies .xxxi. Luna .xxx.
Nox habet horas .viij. Dies vero .xvj.

xj	b	Philippi ⁊ Jacobi apłoꝝ. Inferius dup.	j
	c	Athanaſij epiſcopi et confeſſoris.	ij
xix	d	Inuentio ſancte crucis. Maius duplex.	iij
viij	e	Feſtum corone ſpinee domini. ∴	iiij
	f	Gothardi archiepiſcopi.	v
xvj	g	Johannis ante portam latinam.	vj
v	A	Johannis de beuerlaco.	vij
	b	Apparitio ſancti michaelis.	viij
xiij	c	Tranſlatio ſancti Nicolai epiſcopi.	ix
ij	d	Gordiani ⁊ epimachi. Prima pentecoſte.	x
	e	Antonij martyris.	xj
x	f	Nerei Achillei ⁊ Pancratij martyrum.	xij
	g	Seruatij confeſſoris	xiij
xviij	A	Bonifacij martyris. •	xiiij
vij	b	Iſidori martyris. Sol in geminis.	xv
	c	kal. Junij. Brandini ep̄i et confeſſoris.	xvj
xv	d	Tranſlatio ſancti bernardi.	xvij
iiij	e	Dioſcori martyris.	xviij
	f	Dũſtani archiep̄i ⁊ ↄfeſ. Ortus ſo. ho. iiij.	xix
xij	g	Bernardini et helber. Occa. ſo. ho. viij.	xx
j	A	Helene regine. Uitalis preſbyteri.	xxj
	b	Juliane virginis et martyris.	xxij
ix	c	Deſiderij martyris.	xxiij
	d	Tranſlatio ſancti franciſci.	xxiiij
xvij	e	Aldelmi ep̄i et confeſſoris. ∴	xxv
vj	f	Auguſtini anglorum ap̄li et confeſſoris.	xxvj
	g	Bede preſbyteri.	xxvij
xiiij	A	Germani epiſcopi et confeſſoris.	xxviij
iij	b	Coronis martyris.	xxix
	c	Felicis pape. Huberti ep̄i. ∴	xxx
xj	d	Petronille virginis.	xxxj

As in the month of Maye all thyng is in myght
So at .xxx. yeres man is in chyef lykyng
Pleaſaunt and luſty/to euery mannes ſyght
In beaute and ſtrength/to women pleaſyng.

Mihi pratum.

KL Junius habet dies.xxx. Luna.xxix.
Nox habet horas.vj. Dies vero.xviij.

	e	Nicomedis martyris	j
xix	f	Marcellini ⁊ petri martyrum	ij
viij	g	Eraſmi epiſcopi ⁊ martyris ∵	iij
xvj	A	Petrocij cõfeſſo. Ortus ſolis poſt.iij.	iiij
v	b	Bonifacij pape ⁊ mar. Occa.ſo.poſt.viij.	v
	c	Melloni archiepiſcopi	vj
xiij	d	Tranſlatio ſancti Wulſtanni ep̄i	vij
ij	e	Wilhelmi archiep̄i. ⁊ Medardi epiſcopi	viij
	f	Tranſlatio ſancti edmundi	ix
x	g	Tranſlatio ſancti iuonis confeſſoris	x
	A	Barnabe apoſtoli. Antonij monachi	xj
xviij	b	Baſilidis confeſ. Solſtitium eſtiuale	xij
vij	c	Antonij de ordi. mino. Ultima penteco.	xiij
	d	kal. Julij. Baſilij ep̄i ⁊ cõf. Sol in cãcro.	xiiij
xv	e	Uiti ⁊ modeſti ∵	xv
iiij	f	Tranſlatio ſancti richardi	xvj
	g	Botulphi confeſſoris	xvij
xij	A	Marcelli ⁊ marcelliani martyrum	xviij
	b	Geruaſij ⁊ prothaſij martyrum	xix
	c	Tranſla. ſancti Edwardi regis ⁊ mar.	xx
ix	d	Walburge virginis.	xxj
	e	Albani protomartyris	xxij
xvij	f	Etheldrede virginis. Uigilia	xxiij
vj	g	Natiuitas ſancti Johannis baptiſte	xxiiij
	A	Tranſlatio ſancti Eligij epiſcopi	xxv
xiiij	b	Johannis et pauli martyrum	xxvj
iij	c	Creſcentis martyris	xxvij
	d	Leonis pape ⁊ confeſſoris	xxviij
xj	e	Petri ⁊ Pauli apoſtolorũ. Minus dup̄.	xxix
	f	Commemoratio ſancti Pauli. ∴	xxx

¶ In June all thyng falleth to rypeneſſe
And ſo dooth man at.xxxvj.yere olde
And ſtudyeth for to acquyre rycheſſe.
And taketh a wyfe to kepe his houſholde.

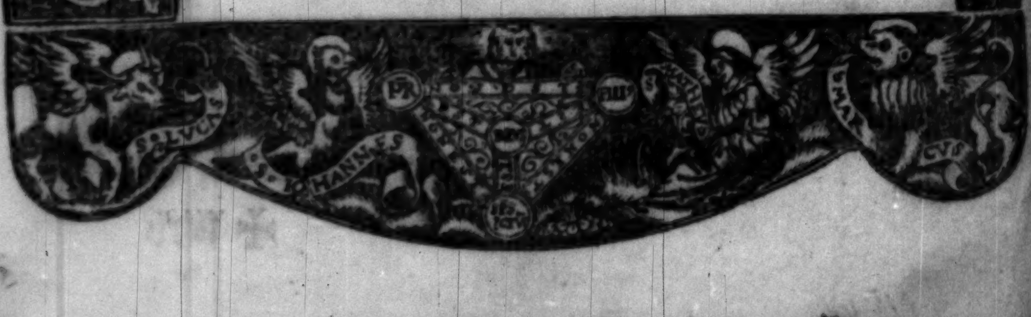

Spicas declino.

KL Iulius habet dies. xxxj. Luna vero. xxx.
Nox habet horas. viij. Dies vero. xvj.

xix	g	Octa. ſancti iohānis baptiſte.	j
viij	A	Viſitatio beate marie. Maius duplex.	ij
	b	Tranſlatio ſancti thome apoſtoli.	iij
xvj	c	Tranſla. et ordinatio ſancti martini	iiij
v	d	zoe virginis ⁊ martyris	v
	e	Octaua apoſtolorum petri ⁊ pauli	vj
xiij	f	~~Tranſlatio ſancti thome martyris~~	vij
ij	g	Depoſi. ſancti grimbaldi. Ort⁹ ſo. ho. iiij.	viij
	A	Cyrilli epī ⁊ mar. Occaſus ſolis ho. viij.	ix
x	b	Septem fratrum martyrum	x
	c	Tranſlatio ſancti benedicti.	xj
xviij	d	Naboris ⁊ felicis martyrum.	xij
vij	e	Priuati martyris.	xiij
	f	Diuiſio apo. Dies canicu. Sol in leone.	xiiij
xv	g	Tranſla. ſancti Swituni ⁊ ſociorum eius.	xv
iiij	A	kal. Auguſti. Tranſla. ſancti oſmundi.	xvj
	b	Kenelmi regis ⁊ martyris.	xvij
xij	c	Arnulphi epiſcopi et martyris.	xviij
j	d	Rufine martyris.	xix
	e	Margarete virginis ⁊ martyris.	xx
ix	f	Praxedis virginis	xxj
	g	Marie magdalene.	xxij
xvij	A	Apollinaris epiſcopi ⁊ martyris.	xxiij
vj	b	Chriſtine virginis. Vigilia.	xxiiij
	c	Iacobi apo. Chriſtofori ⁊ cucufatis.	xxv
xiiij	d	Anne matris Marie.	xxvj
iij	e	Septē dormientiū. Marthe hoſpi. xpi.	xxvij
	f	Sampſonis epiſcopi et confeſſoris.	xxviij
xj	g	Felicis et ſociorum eius martyrum.	xxix
xix	A	Abdon et ſennes.	xxx
	b	Germani epiſcopi et confeſſoris.	xxxj

¶ At. xl. yere of aege or elles neuer
Is ony man endewed with wyſdome
For than forthon his myght fayleth euer
As in July dooth euery bloſſome.

Meſſes meto.

KL Auguſtus habet dies. xxxi. Luna. xxx.
Nox habet horas. x. Dies vero. xiiii.

viii	c	Petri ad vincula.	i
xvi	d	Stephani pape et martyris.	ii
v	e	Inuentio ſancti ſtephani protomarty.	iii
	f	Iuſtini preſbyteri.	iiii
xiii	g	Oſwaldi. Feſtū niuis marie virginis.	v
ii	A	Tranſfiguratio dñi. Minus duplex	vi
	b	Feſtū dulciſſimi nois Ieſu. Minus dup̄.	vii
x	c	Cyriaci cum ſocijs martyrum.	viii
	d	Romani martyris. Vigilia.	ix
xviii	e	Laurentij martyris.	x
vii	f	Tyburtij martyris.	xi
	g	Clare virginis.	xii
xv	A	Hippolyti et ſocioꝝ eius martyrum.	xiii
iiii	b	kal. Septeb. Euſebij conf. Vigilia.	xiiii
	c	Aſſumptio beate marie. Principale dup̄.	xv
xii	d	Rochi confeſ. Sol in virgine.	xvi
i	e	Octa. ſancti laurentij. Ortus ſo. ho. v.	xvii
	f	Agapiti martyris. Occa. ſo. ho. vii.	xviii
ix	g	Magni martyris.	xix
	A	Ludouici ep̄i et confeſſo.	xx
xvii	b	Bernardi confeſſoris.	xxi
vi	c	Octa. aſſumptionis beate marie.	xxii
	d	Timothei et apollinaris. Vigilia.	xxiii
xiiii	e	Bartholomei apoſtoli. Inferius dup̄.	xxiiii
iii	f	Ludouici regis francorum.	xxv
	g	Seuerini martyris.	xxvi
xi	A	Rufi martyris.	xxvii
xix	b	Auguſtini ep̄i et confeſ. Inferius dup̄.	xxviii
	c	Decollatio ſancti Iohannis baptiſte.	xxix
viii	d	Felicis et adaucti martyrum.	xxx
	e	Cuthburge virginis. ⁊ Paulini ep̄i.	xxxi

The goodes of the erthe is gadred euermore
In Auguſt. ſo at. xlviij. yere.
Man ought to gather ſome goodes in ſtore
To ſuſteyne aege that than draweth nere.

Vina pꝛopino.

KL Septēber habet dies. xxx. Luna. xxix.
Nox habet horas. xij. Dies etiā. xij.

xvj	f	Egidij abbatis.	j
v	g	Antonij martyris.	ij
	A	Ordinatio ſancti gregorij	iij
xiii	b	Tranſlatio ſancti cuthberti.	iiij
ii	c	Bertini abbatis. Finiunt dies canicula.	v
	d	Eugenij confeſſoris.	vj
x	e	Euurtij epiſcopi et confeſſoris.	vij
	f	Natiuitas beate marie. Maius duplex.	viii
xviii	g	Gorgonij martyris.	ix
vii	A	Siluij epiſcopi et confeſſoris.	x
	b	Prothi et hyacinthi martyrum.	xj
xv	c	Martiani epiſcopi ⁊ confeſſoris.	xij
iiii	d	Maurilij ep̄i ⁊ ꝯfeſ. Ortus ſolis ho. vj.	xiii
	e	kal. Octo. Exal. ſ. crucis. Occa. ſo. ho. vj.	xiiij
xii	f	Octa. nati. b. marie. Equinoctiū autūnale.	xv
j	g	Edithe virginis. (Sol in libra.	xvj
	A	Lamberti ep̄i et martyris.	xvij
ix	b	Victoris et corone.	xviii
	c	Januarij martyris	xix
xvii	d	Euſtachij confeſſoris. Vigilia.	xx
vi	e	Mathei apoſtoli et euangeliſte.	xxj
	f	Mauricij et ſociorum eius martyrum.	xxii
xiiii	g	Tecle virginis. Lini pape ⁊ marty.	xxiii
iii	A	Andochij martyris.	xxiiii
	b	Firmini ep̄i et martyris.	xxv
xi	c	Cypriani ⁊ iuſtine martyrum.	xxvi
xix	d	Coſme et damiani martyrum.	xxvii
	e	Exuperij epiſcopi et confeſſoris.	xxviii
viii	f	Michaelis archangeli.	xxix
	g	Hieroſymi preſbyteri.	xxx

¶ Lete no man thynke for to gather plenty
yf at. iiii. yere he haue none
No more than yf his barne were empty
In ſeptembre/whan all the corne is gone.

Semen humi iacto.

KL October habet dies. xxxj. Luna. xxx.
Nox habet horas. xiiij. Dies vero. x.

xvj	A	Remigij epiſcopi. Bauonis cōfeſſoris	j
v	b	Leodegarij epiſcopi et confeſſoris.	ij
xiij	c	Candidi martyris.	iij
ij	d	Franciſci confeſſoris.	iiij
	e	Apollinaris martyris. ⁖	v
x	f	Fidis virginis.	vj
	g	Marci ⁊ marcelliani martyrum.	vij
xviij	A	Pelagie virginis.	viij
vij	b	Dionyſij / ruſtici / ⁊ eleutherij martyrum.	ix
	c	Gereonis ⁊ ſociorum eius martyrum.	x
xv	d	Nicaſij epiſcopi ⁊ martyris.	xj
iiij	e	Wilfridi epiſcopi.	xij
	f	Tranſlatio ſancti Edwardi regis.	xiij
xij	g	Calixti [illegible] ⁊ martyris.	xiiij
j	A	Wlfranni epiſcopi. ⁖	xv
	b	kal. Nouēb. Michae. ar. Sol in ſcorp.	xvj
ix	c	Etheldrede virginis. Ortus ſo. ho. vij.	xvij
	d	Luce euange. Occaſus ſolis ho. v.	xviij
xvij	e	Fredeſwide virginis.	xix
vj	f	Auſtreberte virginis.	xx
	g	Undecim milium virginum. ⁖	xxj
xiiij	A	Marie ſalome.	xxij
iij	b	Romani epiſcopi et confeſſoris.	xxiij
	c	Maglorij epiſcopi.	xxiiij
xj	d	Criſpini ⁊ criſpiniani martyrum.	xxv
xix	e	Euariſti [illegible]. Amandi epī et confeſ.	xxvj
	f	Florentini martyris. Uigilia.	xxvij
viij	g	Simonis et iude apoſtolorum.	xxviij
	A	Narciſſi epiſcopi et confeſſoris.	xxix
xvj	b	Germani et capuani epiſcoporum.	xxx
v	c	Quintini epiſcopi ⁊ martyris.	xxxj

⁖

¶ By Octobre betokeneth. lx. yere.
That aege haſtely dooth man aſſayle
If he haue ought / than it dooth appere
To lyue quyetly after his trauayle.

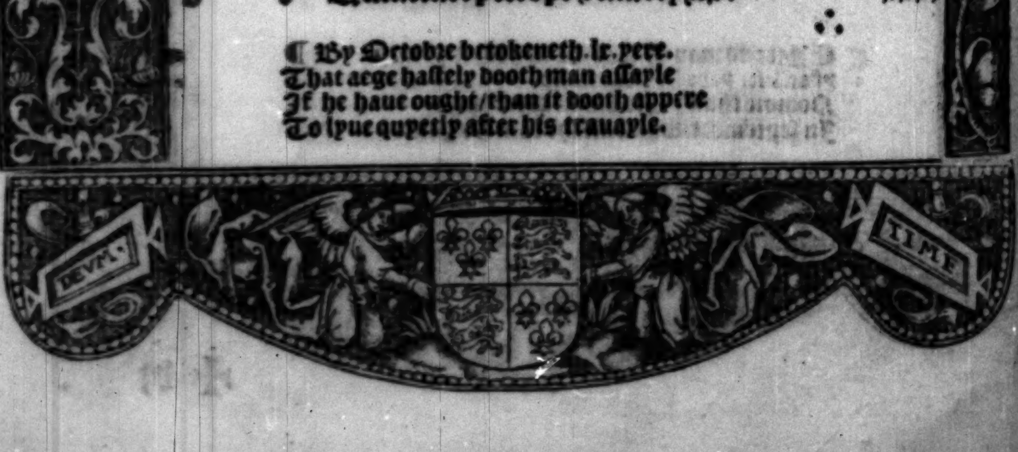

Mihi paſco ſues.

	KL	Nouember habet dies.xxx. Luna.xxx. Nox habet horas.xvj. Dies vero.viij.	
	d	Feſtum omnium ſanctorum	j
xiij	e	Commemoratio animarum	ij
ij	f	Wenefrede virginis. Huberti epiſcopi	iij
	g	Amantij et vitalis	iiij
x	A	Cleti preſbyteri ⁊ confeſſoris	v
	b	Leonardi abbatis.	vj
xviij	c	Willibrordi archiepiſcopi.	vij
vij	d	Quatuor coronatorum martyrum	viij
	e	Theodori martyris	ix
xv	f	Martini [redacted]	x
iiij	g	Martini epiſcopi	xj
	A	Paterni martyris	xij
xij	b	Bricij epiſcopi et confeſſoris	xiij
j	c	kal. Decẽb. Trãſl. ſ. Erkenwaldi ep̄i. lon.	xiiij
	d	Machuti ep̄i. Sol in ſagittario.	xv
ix	e	Depoſitio ſancti Edmundi archiep̄i	xvj
	f	Hugonis archiep̄i et confeſſo.	xvij
xvij	g	Octaua ſancti martini	xviij
vj	A	Elizabeth matro. Ortus ſol. ho. viij.	xix
	b	Edmundi regis. Occaſus ſolis. ho. iiij.	xx
xiiij	c	Preſentatio beate marie virginis	xxj
iij	d	Cecilie virginis et martyris	xxij
	e	Clementis [redacted] et martyris	xxiij
xj	f	Chryſogoni martyris	xxiiij
xix	g	Katherine virginis ⁊ martyris	xxv
	A	Lini [redacted] et martyris	xxvj
viij	b	Agricole ⁊ vitalis	xxvij
	c	Rufi martyris	xxviij
xvj	d	Saturnini. Chryſanti mar. Uigilia.	xxix
	e	Andree apoſtoli	xxx

¶ Whan man is at.lxvj. yere olde
Whiche lykened is to barayne Nouembre
He wereth vnweldy/ſekely/and colde
Than his ſoule helth is tyme to remembre.

KL December habet dies .xxxj. Luna .xxx.
Nox habet horas .xviij. Dies vero .vj.

	f	Eligij epiſcopi et confeſſoris.	j
xiij	g	Libani confeſſoris.	ij
ij	A		iij
x	b	Barbare virg. ⁊ mar. Oſmundi epi ⁊ cõf.	iiij
	c	Sabbe abbatis.	v
xviij	d	Nicolai epiſcopi ⁊ confeſſoris.	vj
vij	e	Octaua ſancti andree apoſtoli.	vij
	f	Conceptio beate Marie virginis.	viij
xv	g	Cypriani abbatis.	ix
iiij	A	Eulalie virginis.	x
	b	Damaſi ~~pape~~ et confeſſoris.	xj
xij	c	Pauli epiſcopi et confeſſoris.	xij
j	d	Lucie virgi. et mar. Principium hyemis.	xiij
	e	kal' Januarij. Othilie virginis.	xiiij
ix	f	Walerij epi et confeſſoris. Solſtitium	xv
	g	O ſapientia. Sol in capricorno.	xvj
xvij	A	Lazari epi et cõfeſ. Ortus ſo. poſt .viij.	xvij
vj	b	Gratiani epi et ꝯfeſ. Occa. ſo. poſt .iij.	xviij
	c	Wenefie virginis.	xix
xiiij	d	Julij martyris. Vigilia.	xx
iij	e	Thome apoſtoli.	xxj
	f	Triginta martyrum.	xxij
xj	g	Victorie virginis.	xxiij
xix	A	Quadraginta virginum. Vigilia.	xxiiij
	b	Natiuitas domini noſtri Jeſu chriſti.	xxv
viij	c	Stephani protomartyris.	xxvj
	d	Johannis apoſtoli et euangeliſte.	xxvij
xvj	e	Sanctorum innocentium.	xxviij
v	f	~~Thome archiepiſcopi ⁊ martyris.~~	xxix
	g	Tranſlatio ſancti Jacobi.	xxx
xiij	A	Silueſtri ~~pape~~ ⁊ martyris.	xxxj

¶ The yere by Decembre taketh his ende
And ſo dooth man at thre ſcore and twelue
Nature with/aege wyll hym on meſſage ſende
The tyme is come/ that he muſt go hym ſelue.

¶ Tabula ad inueniendum feſta mobilia perpetuo.

Aureus nūer⁹	Litera dñicaŀ.	Septuageſī.	Dies cinerū.	Paſcha dñi.	Aſcenſio dñi.	Pentecoſte.	Corporis xp̄i.	Reſiduū dñica⁊ poſt octa ſacramēti.	Aduētus dñi.	
v	d	xviij. Ja.	iiij Feb	xxij Mr.	xxx Apł.	x maii	xxj maii	xxvj	xxix	Nouēber.
	e	xix	v	xxiij	j. Maii	xj	xxij	xxvj	xxx	
xiij	f	xx	vj	xxiiij	ij	xij	xxiij	xxvj	j	Decēber.
ij	g	xxj	vij	xxv	iij	xiij	xxiiij	xxvj	ij	
	A	xxij	viij	xxvj	iiij	xiiij	xxv	xxvj	iij	
x	b	xxiij	ix	xxvij	v	xv	xxvj	xxv	xxvij	Nouēber
	c	xxiiij	x	xxviij	vj	xvj	xxvij	xxv	xxviij	
xviij	d	xxv	xj	xxix	vij	xvij	xxviij	xxv	xxix	
vij	e	xxvj	xij	xxx	viij	xviij	xxix	xxv	xxx	
	f	xxvij	xiij	xxxj	ix	xix	xxx	xxv	j	Decēber
xv	g	xxviij	xiiij	j. Aprił.	x	xx	xxxj	xxv	ij	
iiij	A	xxix	xv	ij	xj	xxj	j. Juñ.	xxv	iij	
	b	xxx	xvj	iij	xij	xxij	ij	xxiiij	xxvij	Nouēber
xij	c	xxxj	xvij	iiij	xiij	xxiij	iij	xxiiij	xxviij	
j	d	j. Februa.	xviij	v	xiiij	xxiiij	iiij	xxiiij	xxix	
	e	ij	xix	vj	xv	xxv	v	xxiiij	xxx	
ix	f	iij	xx	vij	xvj	xxvj	vj	xxiiij	j	Decēber
	g	iiij	xxj	viij	xvij	xxvij	vij	xxiiij	ij	
xvij	A	v	xxij	ix	xviij	xxviij	viij	xxiiij	iij	
vj	b	vj	xxiij	x	xix	xxix	ix	xxiij	xxvij	Nouēb.
	c	vij	xxiiij	xj	xx	xxx	x	xxiij	xxviij	
xiiij	d	viij	xxv	xij	xxj	xxxj	xj	xxiij	xxix	
iij	e	ix	xxvj	xiij	xxij	j. Juñ.	xij	xxiij	xxx	
	f	x	xxvij	xiiij	xxiij	ij	xiij	xxiij	j	Decēber
xj	g	xj	xxviij	xv	xxiiij	iij	xiiij	xxiij	ij	
	A	xij	j. Mar.	xvj	xxv	iiij	xv	xxiij	iij	
xix	b	xiij	ij	xvij	xxvj	v	xvj	xxij	xxvij	Nouēb.
viij	c	xiiij	iij	xviij	xxvij	vj	xvij	xxij	xxviij	
	d	xv	iiij	xix	xxviij	vij	xviij	xxij	xxix	
xvj	e	xvj	v	xx	xxix	viij	xix	xxij	xxx	
	f	xvij	vj	xxj	xxx	ix	xx	xxij	j	December
	g	xviij	vij	xxij	xxxj	x	xxj	xxij	ij	
	A	xix	viij	xxiij	j. Junij.	xj	xxij	xxj	iij	
	b	xx	ix	xxiiij	ij	xij	xxiij	xxj	xxvij	Nouēber
	c	xxj		xxv	iij	xiij	xxiiij	xxj	xxviij	

¶ Nota iſtam collectā ad inueniendū ſeptuageſimam: et per conſequens alia feſta mobilia perpetuis temporibus.

j · ij iij iiij v vj
Domine deus infunde nobis dona gratie:
vij viij ix x xj xij xiij
beati apoſtoli Jacobi pijs meritis reple tuos
xiiij xv xvj xvij xviij xix
famulos bonis. qui ſubdis colla gentium.

¶ Nota ꝙ quelibet dictio iſtius collecte tenet vnum annum: & quot ſunt litere in qualibet dictione / tot ſunt ſeptimane a die dominica ſequente diem natalis domini vſq; ad ſeptuageſimam: et numerus deſuper eſt aureus numerus. Cum autem perfeceris reincipe Domine deus. Et hoc anno preſenti M.ccccc.xxx. aureꝰ numerus eſt xj ſequenti anno erit. xij. et ſic conſequenter.

¶ Et nota ꝙ inter. lxx. & primam dominicam quadrageſime ſunt tres hebdomade. Et inter primam dominicā quadrageſime & diē paſche ſunt. vj. hebdomade. Et a paſcha vſq; rogationes ſunt dies. xxxvj. Et a rogatiōibus vſq; ad aſcenſionē ſunt dies. iiij. Et ab aſcenſione vſq; ad pentecoſten ſunt dies decem. Et dominica proxima erit feſtum ſancte trinitatis. Et feria quinta poſt feſtum corporis chriſti. Et ſic habentur omnia feſta mobilia perpetuis temporibus.

¶ Tabula preſens indicat in quo ſigno luna ſit omni die.

Menſes.	Dies.	Aureus nũerꝰ.	Signa.	Gradus.	Pro phleboto.	Pro medicinis.	Pro balneis.	
Feb. No.	j	xiiij	Aries.	xiii	┫	✠	┣	
Martiꝰ.	ij		Aries.	xxvi	┫	✠	┣	attractiue
	iij	xiij	Taurus	x	malum			
Decẽber	iiij	vj	Taurus		malum			retractiue
	v		Gemini	vi	m	┣	✠	
Aprilis.	vj	xvij	Gemini	xix	m	✠	┣	digeſtiue
	vij	ix	Cancer	ii	┫	✠	✠	
Maius.	viij	j	Cancer	xv	✠	✠	┣	expulſiue
	ix		Cancer	xxix	┫	✠	✠	
	x	xij	Leo.	xii	m	m	┣	
	xj	iiij	Leo.	xxv	m	m	✠	attractiue
Junius	xij		Uirgo	viii	malum			
	xiij	xv	Uirgo	xxi	malum			retractiue
Julius.	xiiij	vij	Libra	iiii	✠	┣	✠	
	xv		Libra	xviii	┫	✠	┣	digeſtiue
	xvj	xviij	Scorpio	i	✠	┣	m	
	xvij	x	Scorpio	xiiii	┫	✠	m	expulſiue
Auguſt.	xviij	ij	Scorpio	xxviii	✠	┣	m	
	xix		Sagit.	x	┫	✠	✠	
	xx	xiij	Sagit.	xxiiii	┫	✠	┣	attractiue
	xxj	v	Capri.		malum			
Septẽb.	xxij		Capri.	xxii	malum			retractiue
	xxiij	xvj	Aquariꝰ	vi	✠	✠	┣	
Ja. Oc.	xxiiij	viij	Aquariꝰ	xx	┫	✠	┣	digeſtiue
	xxv		Piſces	iiii	✠	┣	✠	
	xxvj	xix	Piſces	xv	✠	✠	┣	expulſiue
	xxvij	xj	Piſces	xxx	┫	✠	✠	

Aspectus.xij.signoꝝ/et.vij.planetarū.

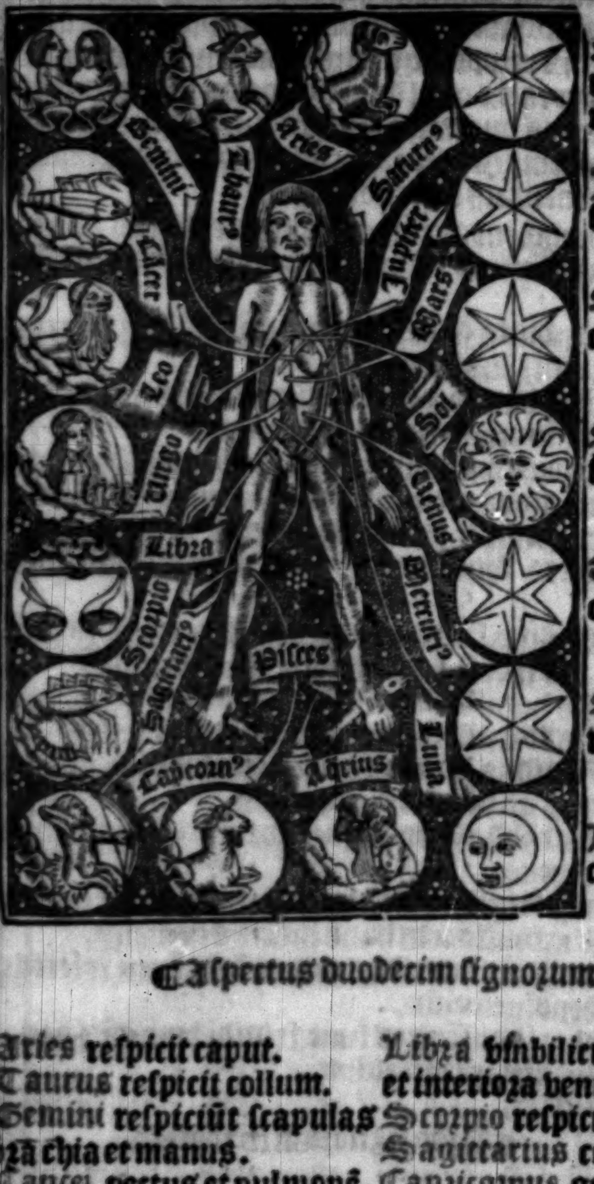
Gemini
Thaurꝰ
Aries
Saturnꝰ
Cancer
Jupiter
Mars
Leo
Sol
Virgo
Venus
Libra
Mercuriꝰ
Scorpio
Sagittariꝰ
Pisces
Luna
Capricornꝰ
Aqrius

Saturnus respicit splenem.

Juppiter respicit epar.

Mars respicit epar.

Sol respicit stomachum.

Venus respicit renes.

Mercurius respicit renes.

Luna respicit caput.

Aspectus duodecim signorum.

Aries respicit caput.
Taurus respicit collum.
Gemini respiciūt scapulas brachia et manus.
Cancer pectus et pulmonē.
Leo stomachum et renes.
Virgo intestina et epar.

Libra vmbilicū et lumbos et interiora ventris.
Scorpio respicit pudenda
Sagittarius coxas.
Capricornus genua.
Aquarius respicit tibias.
Pisces respiciunt pedes.

Proprietates duodecim ſignor.

¶Quoniam autem nonnulli queritant tempora inciſioni venarum apta/habetq; luna plurimū poteſtatis in ea re/alijs atq; alijs recepta ſignis: non abſentaneum videt hic attexere generales quaſdam ſignorum proprietates: quibuſq; partibus humani corporis ſingula accōmodari ſoleant: vt quamuis breui ac craſſo quodam argumento/ſigna apta ineptaq; internoſcantur.

¶ Aries (vt perhibent auctores) calidus et ſiccus eſt atq; igneus/caput hominis totum ſibi vendicans: aptus inciſioni vene.

¶Taurus frigidus ⁊ ſiccus terreuſq; ad collum ſpectat: ineptus ſanguini fundendo.

¶ Gemini calidi humidi et aerij humeros et brachia manuſq; tutantur: inutiles venis aperiendis.

¶ Cancer frigidus humidus et aqueus pectori ſtomacho pulmoniq; accōmodatur: varius ī minutione ſanguinis.

¶ Leonem calidum et ſiccum igneumq; eſſe perhibent: dorſum ac latera reſpicientem: periculoſum ſanguini emittendo.

¶ Uirginis ſignum frigidum ſiccum terreumq; ad ventrem ac inteſtina ſpectat: indifferens vene ſecande.

¶ Libra calida humida et aeria vmbilicum lumbos inferioraq; ventris ſortitur: vtilis ſanguini minuendo.

¶ Scorpio frigidus humidus aquaticuſq; pudenda gubernat: incertus ad venam incidendam.

¶ Sagittario calido ſicco ⁊ igneo coxe aſcribuntur: vtili ad inciſionem vene.

¶ Capricornus frigidus ſiccus ac terreus habet genua: ad ſanguinis minutionem haud inutilis exiſtens.

¶Aquarius calidus humidus et aeriꝰ ad crura refertur: indifferens vene incidende.

¶ Piſces quoq; indifferētes ſunt/frigidi humidi ⁊ aquatici: pedeſq; in tutelam recipiunt.

¶Ordo ſignorum in zodiaco.

Sunt aries/taurus/gemini/cancer/leo/virgo.
Libraq;/ſcorpius/arcitenens/caper/amphora/piſces.

Diſtinctiones quatuoꝛ complexionum.

LIcet coꝛpus humanum componatur ex naturis quatuoꝛ elementoꝛum: tamen vno predominante ceteris ipſum coꝛpus a tali nominatur. ¶ A terra tanq̄ ab inferioꝛi q̄ eſt frigida ⁊ ſicca/dicitur melancholicus: quia frigidus et ſiccus parum appetit et paruꝫ poteſt. Et habet has pꝛopꝛietates. Verſus. Inuidus et triſtis cupidus dextreqꝫ tenacis. Non expers fraudis timidus luteiqꝫ coloꝛis. ¶ Flegmaticus eſt humidus et frigidus ſicut aqua: ⁊ parum vult et multa ppteſt/et habet has ꝓpꝛietates. V. Eſt ſomnolentus piger et ſputamine plenus. Huic hebes eſt ſenſus: pinguis facies: coloꝛ albus. ¶ Sanguineus eſt calidus et humidus ſicut aer: multa vult et multum poteſt: ⁊ habet has pꝛopꝛietates. V. Largus amans hylaris ridens rubeiqꝫ coloꝛis. Cantans carnoſus ſatis audax atqꝫ benignus. ¶ Cholericus calidus et ſiccus affirmatur ſicut ignis: multa vult et parum poteſt/et habet has pꝛopꝛietates. V. Hirſutus fallax iraſcens pꝛodigus audax. Aſtutus gracilis ſiccus croceiqꝫ coloꝛis.

¶ De fluxu veneris. Verſus.

Si fluxum pateris ſi nō caueas moꝛieris.
Concubitum/potum/nimium cum frigoꝛe motum.

¶ Officia duodecim menſium.

Pocula Ianus amat/et Febꝛuus algeo clamat.
Martius arua fodit/Apꝛilis floꝛida pꝛodit.
Frons et flos nemoꝛum Maio ſunt fomes amoꝛum.
Dat Iunius fena/Iulio reſecatur auena.
Auguſtus ſpicas/September colligit vuas.
Seminat October/ſpoliat virgulta Nouember.
Querit amare cibum/poꝛcum mactando December.

¶ De nuptijs. Pꝛime nuptie cuiuſlibet anni intrant die xiij. ianuarij. ⁊ durant vſqꝫ ad dominicam ſeptuageſime. Secunde veniunt dominica in albis que eſt Quaſi modo geniti. Tertie et vltime intrant dominica trinitatis/et durant vſqꝫ ad aduentum domini.

F I N I S.

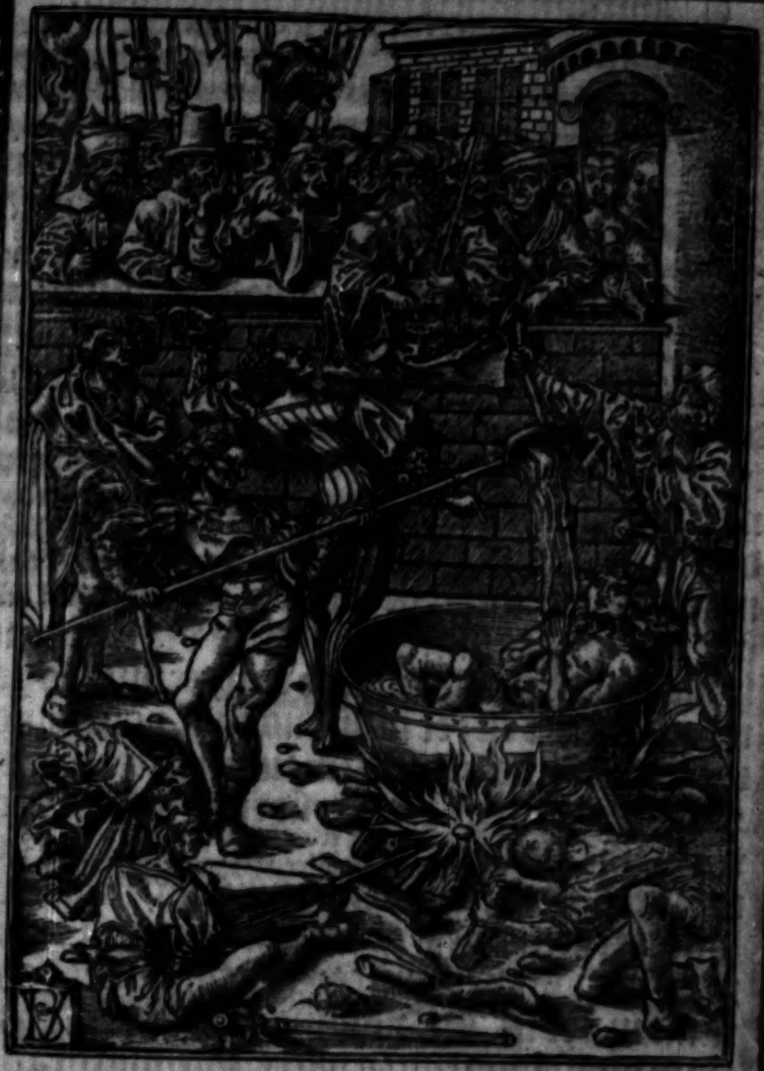

How saynt iohan dyde wryte in wyldernesse
The apocalyps and of tokens wondrous.
Whiche in the ayre he herde and sawe expresse
With myracles terryble and monstruous.

¶ Initium ſancti euangelij ſecundum Johannem. Gloria tibi domine. ✠

IN principio erat verbum/ et verbum erat apud deũ/ et de⁹ erat verbũ. Hoc erat in pricipio apud deũ. Oĩa per ipſum facta ſunt: et ſine ipſo factum eſt nichil. Quod factum eſt in ipo vita erat/ et vita erat lux hominum. Et lux in tenebris lucet: et tenebre eam non comprehẽderũt. Fuit homo miſſus a deo: cui nomen erat iohannes. Hic venit in teſtimonium: vt teſtimonium perhiberet de lumine/ vt omnes crederent per illum. Non erat ille lux: ſed vt teſtimonium perhiberet de lumine. Erat lux vera/ que illuminat omnem hominem venientem in hunc mundum. In mundo erat/ et mũdus per ipſum factus eſt: et mundus eum non cognouit. In propria venit: ⁊ ſui eum non receperũt. Quotquot autem receperũt eum/ dedit eis poteſtatem filios dei fieri/ his qui credunt in nomine ei⁹. Qui non ex ſanguinibus/ neqꝫ ex voluntate carnis/ neqꝫ ex volũtate viri: ſed ex deo nati ſunt. Et verbum caro factum eſt: et habitauit in nobis. Et vidimus gloriam eius gloriam quaſi vnigeniti a patre. Plenum gratie/ et veritatis. Antſ. Te inuocamus/ te adoramus/ te laudamus/ te glorificamus: o beata trinitas. ℣ Sit nomen dñi bñdictum. ℟. Ex hoc nunc et vſqꝫ in ſeculum. Oremus.

Protectoꝛ in te ſperātium deus ſine quo nichil eſt validum nichil ſanctum/ multiplica ſuper nos miam tuā: vt te rectoꝛe te duce ſic tranſeamus per bona tempoꝛalia/ vt non amittamus eterna. Per xp̄m dn̄m nr̄m. Amen.

¶ Sequentia ſancti euangelij ſecundum Lucam. Gloꝛia tibi domine. ✠

In illo tempoꝛe. Miſſus eſt gabꝛiel angelus a deo in ciuitatē galilee cui nomen nazareth/ ad virginem deſpōſatam viro: cui nomen erat ioſeph de domo dauid: ⁊ nomē virginis maria. Et ingreſſus angelus ad eam/ dixit. Aue gratia plena dn̄s tecū: benedicta tu in mulieribus. Que cum audiſſet turbata eſt in ſermone eiꝰ: et cogitabat qualis eſſet iſta ſalutatio. Et ait angelꝰ ei. Ne timeas maria: inueniſti eiñ grām apud dn̄m. Ecce cōcipies in vtero/ et paries filiū: et vocabis nomen eius ieſum. Hic erit magnus/ et filius altiſſimi vocabitur. Et dabit illi dn̄s deus ſedem dauid patris eiꝰ: et regnabit in domo iacob in eternū: et regni eiꝰ non erit finis. Dixit aūt maria ad angelū. Quō fiet iſtud: qm̄ virum non cognoſco? Et reſpondēs angelus dixit ei. Spūſſctūs ſupueniet in te: et virtꝰ altiſſimi obūbꝛabit tibi. Ideoqꝫ et qđ naſcet̃ ex te ſanctū vocabit̃ filius dei. Et ecce elizabeth cognata tua: et ipſa concepit filiū in ſenectute ſua. Et hic menſis eſt ſextꝰ illi q̄ vocat̃ ſterilis: qꝛ non erit impoſſibile apud

deum omne verbū. Dixit aūt maria. Ecce ancilla dn̄i: fiat michi ſcd̄m verbū tuū. Deo gr̄as.

¶ Sequentia ſancti euangelij ſecundum Matheum. Gloria tibi domine. ✠

Cum natus eſſet ieſus in bethleem iude in dieb⁹ herodis regis: ecce magi ab oriēte venerūt hieroſolymam/dicentes. Ubi eſt qui natus eſt rex iudeorum? Vidim⁹ enim ſtellam eius in oriente: et venimus cum muneribus adorare eum. Audiens autem herodes rex turbatus eſt / et omnis hieroſolyma cum illo. Et congregans omnes principes ſacerdotum ⁊ ſcribas populi/ſciſcitabãt ab eis vbi xp̄s naſceretur. At illi dixerūt ei. In bethleem iude. Sic enī ſcriptū eſt per ꝓphetam. Et tu bethleē terra iuda: nequaq̄ minima es in principibus iuda. Ex te enī exiet dux qui regat populum meum iſrael. Tunc herodes clam vocatis magis: diligenter didicit ab eis tempus ſtelle que apparuit eis. Et mittēs eos in bethleem dixit. Ite et interrogate diligenter de puero: et cum inueneritis/renunciate michi: vt et ego veniens adorem eum. Qui cum audiſſent regem/abierunt. Et ecce ſtella quam viderant in oriente antecedebat eos vſq; dum veniēs ſtaret ſupra vbi erat puer. Videntes autem ſtellam magi: gauiſi ſunt gaudio magno valde. Et intrantes domum inuenerūt puerum cum maria matre eius. Et procidentes/adoraue-

SANCTE GEORGI ORA PRO NOBIS

rũt eũ. Et apertis theſauris ſuis obtulerũt ei munera: aurũ/ thus/ et myꝛrhã. Et reſpõſo accepto in ſomnis ne redirent ad herodẽ: per aliã viã reuerſi ſunt in regionem ſuã. Deo gr̃as.

¶ Sequentia ſancti euãgelij ſecundum Marcum. Gloꝛia tibi domine. ✠

In illo tẽpoꝛe. Recũbẽtib⁹ vndecim diſcipulis apparuit illis ieſus: et expꝛobꝛauit incredulitatem illoꝛum et duritiam coꝛdis. Quia his qui viderant eum reſurrexiſſe a moꝛtuis non crediderant. Et dixit eis. Eũtes in mundum vniuerſum: pꝛedicate euãgelium omni creature. Qui crediderit ⁊ baptizatus fuerit/ ſaluus erit. Qui vero non crediderit/ condẽnabitur. Signa autem eos qui crediderint/ hec ſequentur. In noĩe meo demonia eijcient/ linguis loquẽtur nouis/ ſerpẽtes tollent: et ſi moꝛtiferũ quid biberint/ non eis nocebit. Super egros manus imponent/ et bene habebunt. Et dominus quidem ieſus poſtq̃ locutus eſt eis aſſumptus eſt in celum/ et ſedet a dextris dei. Illi autem pꝛofecti pꝛedicauerunt vbiq;: dño cooperante ⁊ ſermonem confirmante: ſequentibus ſignis. Deo gratias.

¶ Whan the pꝛeſt hath ſayde the goſpel/ ſay thys. Per hec ſancta euangelica dicta: deleantur vniuerſa noſtra delicta. Amen.

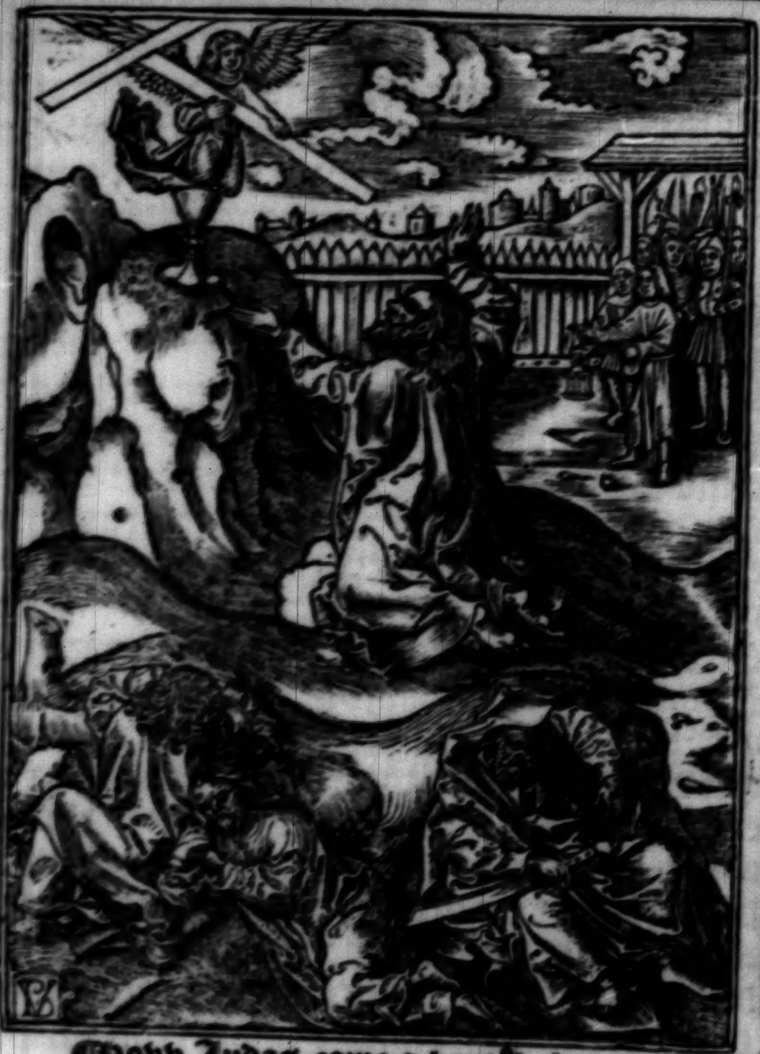

Now Judas came a bout the houre of mydnyght
To betray Cryſt with a grete cõpany
With glayues/wepons/and moche lyght
And kyſſed hym/ſayng Aue rabbi.

Pater noſter. Aue maria. ¶ Paſſio domini noſtri Jeſu Chriſti Secundum Johannem.

EGreſſus eſt dn̄s ieſus cū diſcipulis ſuis trans toꝛrētem cedꝛon: vbi erat hoꝛtus in quē introiuit ipſe ⁊ diſcipuli eius. Sciebat aūt ⁊ iudas q̇ tradebat eū locū: qꝛ frequēter ieſus cōuenerat illuc cū diſcipulis ſuis. Judas ergo cū accepiſſet cohoꝛtem a pōtificibꝰ et phariſeis miniſtros: venit illuc cū laternis/et facibus ⁊ armis. Jeſus itaqꝫ ſciēs oia q̄ vētura erāt ſuꝑ eū/ ꝓceſſit ⁊ dixit eis. Quē q̄ritis? Rn̄derūt ei. Jeſum nazarenū. Dixit eis ieſus. Ego ſum. Stabat autem et iudas q̇ tradebat eū cum ip̄is. Ut ergo dixit eis ieſus ego ſum: abierūt retroꝛſum/ et ceciderūt in terrā. Jteꝝ ergo interrogauit eos. Quē queritis? Jlli aūt dixerunt. Jeſum nazarenū. Rn̄dit ieſus. Dixi vobis qꝛ ego ſum. Si ergo me q̄ritis: ſinite hos abire. Ut impleret̄ ſermo quē dixit: qꝛ quos dediſti michi/ nō perdidi ex eis quēꝗ̄. Simon ergo petrus habēs gladium eduxit eū/ et ꝑcuſſit pontificis ſeruum: et abſcidit auriculā eius dextrā. Erat autē nomen ſeruo malchus. Dixit ergo ieſus petro. Mitte gladiū tuū in vaginā. Calicē quē dedit michi pater: nō vis vt bibā illum? Cohoꝛs ergo ⁊ tribunus ⁊ miniſtri iudeoꝝ cōpꝛehēderūt ieſum: ⁊ ligauerūt eū: ⁊ adduxerūt eū ad annam pꝛimū. Erat eīm ſocer caiphe q̇ erat pōtifex anni illiꝰ. Erat aūt caiphas q̇ cōſiliū dederat iudeis: qꝛ expedit vnū hoiem moꝛi ꝓ ꝑplo. Sequebat̄ au tem ieſum ſimon petrus : et alius diſcipulus. Diſcipulꝰ autẽ ille erat notus põtifici: ⁊ introiuit cũ ieſu i atriũ põtificis. Petrus aũt ſtabat ad oſtium foꝛis. Exiuit ergo diſcipulus alius q̃ erat notus põtifici: ⁊ dixit oſtiarie / ⁊ introduxit petrum. Dixit ergo petro ancilla oſtiaria. Nũquid ⁊ tu ex diſcipulis es hoĩs iſtius? Dixit ille. Non ſum. Stabant aũt ſerui ⁊ miniſtri ad pꝛunas (qꝛ frigus erat) ⁊ calefaciebãt ſe. Erat aũt cum eis ⁊ petrus ſtãs ⁊ calefaciẽs ſe. Põtifex ergo interrogauit ieſum de diſcipulis ſuis et de doctrina eiꝰ. Reſpõdens ieſus dixit. Ego palã locutus ſum mũdo. Ego ſemꝑ docui in ſynagoga ⁊ in tẽplo quo oẽs iudei cõueniũt: et in occulto locutus ſum nichil. Quid me interrogas? Interroga eos q̃ audierũt q̃d locutꝰ ſum ipſis. Ecce hi ſciũt que dixerim ego. Hec aũt cũ dixiſſet: vnus aſſiſtẽs miniſtroꝝ dedit alapam ieſu / dicẽs. Sic reſpõdes põtifici? Reſpõdit ieſus. Si male locutꝰ ſum: teſtimonium perhibe de malo. Si aũt bene / quid me cedis? Et miſit eum annas ligatum ad caipham pontificem. Erat aũt ſimon petrus ſtans ⁊ calefaciens ſe. Dixerunt ergo ei. Nunquid et tu ex diſcipulis eius es? Negauit ille / et dixit. Non ſum. Dixit ei vnꝰ ex ſeruis põtificis cognatꝰ eiꝰ cuiꝰ abſcidit petrus auriculã. Nonne ego te vidi in oꝛto cũ illo? Iteꝝ negauit petrus: et ſtatim gallus cãtauit. Adducũt ergo ieſum a caipha i pꝛeto-

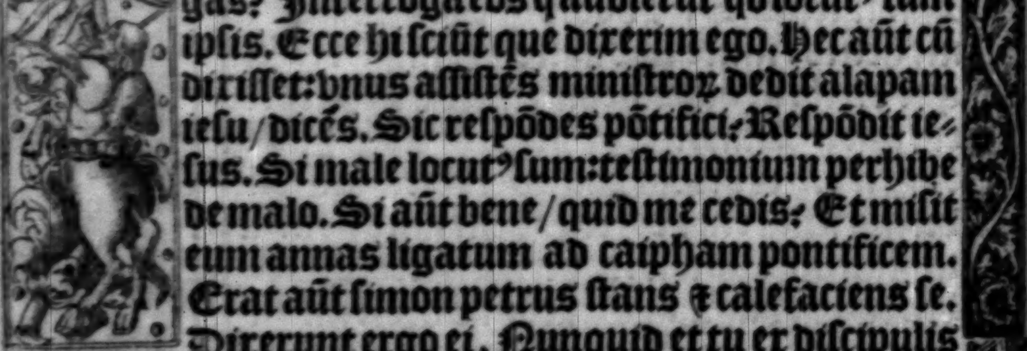

riū. Erat aūt mane: et ipſi nō introierūt in pretoriū: vt nō cōtaminarentur/ſed mādacarēt paſcha. Exiuit ergo pilatꝰ ad eos foras: et dixit. Quā accuſationem aſſertis aduerſus hoīem hūc? Reſpōderūt ⁊ dixerūt. Si nō eſſet hic malefactor: non tibi tradidiſſemꝰ eum. Dixit ergo eis pilatꝰ. Accipite eū vos: et ſcd̄m legē veſtrā iudicate eum. Dixerūt ergo ei iudei. Nobis nō licet interficere quēq̄. Ut ſermo ieſu impleret̃ quem dixit ſignificās qua morte eſſet moriturus. Jntroiuit ergo iterū in pretoriū pilatus: et vocauit ieſum/et dixit ei. Tu es rex iudeoꝝ? Reſpōdit ei ieſus. A temetipſo hoc dicis: aȝ alij tibi dixerūt de me? Reſpōdit pilatus. Nūquid ego iudeꝰ ſum? Gēs tua ⁊ pontifices/tradiderut te michi. Quid feciſti? Reſpōdit ieſus. Regnum meū non eſt de hoc mūdo. Si ex hoc mūdo eſſet regnū meū/miniſtri mei vtiqȝ decertarent vt non traderer iudeis. Nūc aūt regnum meū nō eſt hinc. Dixit itaqȝ ei pilatꝰ. Ergo rex es tu? Rn̄dit ieſus. Tu dicis: quia rex ſum ego. Ego in hoc natꝰ ſum/et ad hoc veni in mūdū: vt teſtimonium ꝑhibeam veritati. Oīs qui eſt ex veritate: audit vocem meā. Dixit ei pilatꝰ. Quid eſt V̄itas? Et cū hoc dixiſſet: iteꝝ exiuit ad iudeos/et dixit eis. Ego nullam inuenio in eo cauſam. Eſt aūt cōſuetudo vobis vt vnū dimittā vobis in paſcha. Uultis ergo dimittam vobis regē iudeoꝝ? Clamauerūt rurſum oēs

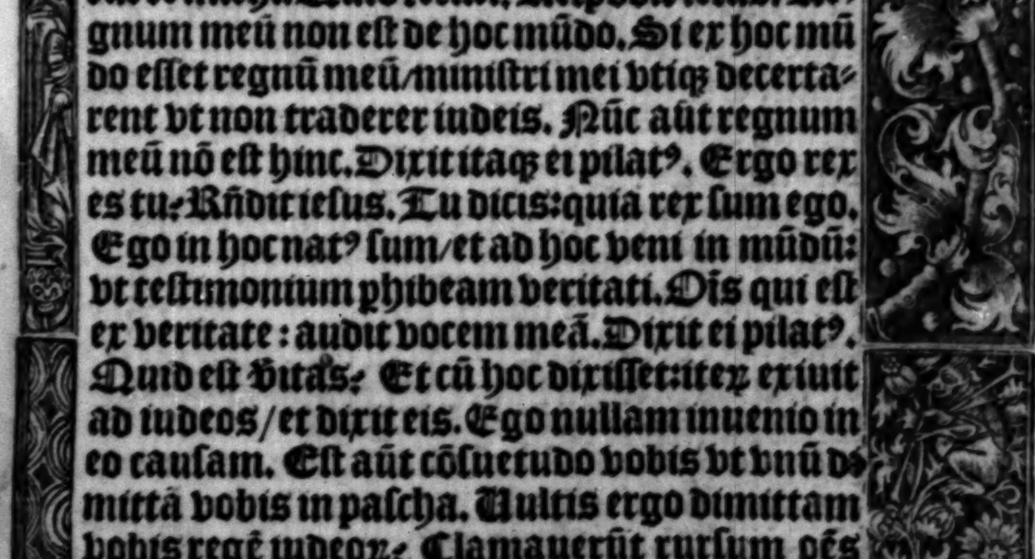

dicētes. Non hūc ſed barabbam. Erat aūt barabbas latro. Tūc ergo appꝛehēdit pilatus ieſum: ⁊ flagellauit. Et milites plectētes coꝛonā de ſpinis impoſuerūt capiti eiꝰ: et veſte purpurea circūdederūt eum. Et veniebāt ad eū/ et dicebant. Aue rex iudeoꝝ. Et dabant ei alapas. Exiuit iterum pilatus foꝛas/ ⁊ dixit eis. Ecce adduco vobis eū foꝛas: vt cognoſcatis qꝛ in eo nullā cauſam inuenio. Exiuit ergo ieſus poꝛtās coꝛonā ſpineā ⁊ purpureū veſtimētū: et dixit eis pilatus. Ecce homo. Cū ergo vidiſſent eū pōtifices ⁊ miniſtri/ clamabāt dicētes. Crucifige/ crucifige eū. Dixit eis pilatus. Accipite eū vos ⁊ crucifigite: ego eñ non inuenio in eo cauſam. Rñderūt ei iudei. Nos legē habemꝰ: et ſcđm legē debet moꝛi: qꝛ filiū dei ſe fecit. Cū ergo audiſſet pilatus hūc ſermonem/ magis timuit. Et ingreſſus eſt pꝛetoꝛiū iteꝝ: et dixit ad ieſum. Unde es tu? Jeſus aūt reſpōſum nō dedit ei. Dixit ergo ei pilatus. Michi non loq̄ris? Neſcis qꝛ poteſtatē habeo crucifigere te: et poteſtatē habeo dimittere te? Rñdit ieſus. Nō haberes poteſtatem aduerſum me vllā: niſi tibi datū eſſet deſuper. Pꝛopterea q̇ tradidit me tibi/ maius peccatū habet. Et exinde q̄rebat pilatus dimittere eum. Judei aūt clamabant/ dicētes. Si hūc dimittis: non es amicus ceſaris. Ōis eñ q̇ ſe regē facit/ ꝯtradicit ceſari. Pilatꝰ ergo cū audiſſet hos ſermones: adduxit ieſum

foꝛas: ⁊ ſedit pꝛo tribunali in loco q̄ dicit᷑ lycoſtratos/hebꝛaice aūt gabbatha. Erat aūt paraſceue paſche: hoꝛa quaſi ſexta. Et dixit iudeis. Ecce rex veſter. Illi aūt clamabāt. Tolle tolle/crucifige eū. Dixit eis pilatus. Regē veſtrum crucifigam? Reſpōderūt pōtifices. Non habem⁹ regē niſi ceſarē. Tūc ergo tradidit᷑ eis illum vt crucifigeret᷑. Suſceperunt aūt ieſum et eduxerūt. Et baiulās ſibi crucē exiuit in eū qui dicit᷑ caluarie locū/hebꝛaice aūt golgotha vbi eū crucifixerūnt. Et cū eo alios duos: hinc et hinc/mediū aūt ieſum. Scripſit aūt ⁊ titulū pilat⁹/et poſuit ſuꝑ crucem. Erat aūt ſcriptū. Jeſus nazarenus rex iudeoꝝ. Hūc ergo titulū multi legerūt iudeoꝝ: qꝛ ꝓpe ciuitatem erat locus vbi crucifixus eſt ieſus. Et erat ſcriptū hebꝛaice/grece/et latine. Dicebāt ergo pilato pōtifices iudeoꝝ. Noli ſcribere rex iudeoꝝ: ſed qꝛ ip̄e dixit rex ſum iudeoꝝ. Rn̄dit pilat⁹. Qđ ſcripſi ſcripſi. Milites ergo cū crucifixiſſet eū/acceperūt veſtimēta ei⁹: et fecerūt quatuoꝛ partes vnicuiqꝫ militi ꝑtem: et tunicā. Erat aūt tunica inconſutilis deſuꝑ cōtexta ꝑ totū. Dixerūt ergo ad inuicē. Nō ſcindam⁹ eā/ſꝫ ſoꝛtiamur de illa cui⁹ ſit. Ut ſcriptura impleret᷑/dicēs. Partiti ſunt veſtimēta mea ſibi: et ſuꝑ veſtē meam miſerūt ſoꝛtem. Et milites quidē hec fecerūt. Stabat aūt iuxta crucē ieſu mater ei⁹/et ſoꝛoꝛ matris eius maria cleophe/et maria magdale

ne. Cū vidiſſet ergo ieſus matrē et diſcipulum ſtātem quē diligebat/ dixit matri ſue. Mulier/ ecce filiꝰ tuꝰ. Deide dixit diſcipulo. Ecce mater tua. Et ex illa hoꝛa accepit eā diſcipulus ī ſuā. Poſtea ſciēs ieſus qꝛ iam oīa cōſūmata ſunt: vt cōſummaret᷑ ſcriptura/ dixit. Sitio. Vas ergo poſitū erat aceto plenū. Illi aūt ſpōgiā plenam aceto hyſopo circūponētes / obtulerunt oꝛi eiꝰ. Cum ergo accepiſſet ieſus acetū/ dixit. Cōſummatū eſt. Et inclinato capite tradidit ſpm̄. ✠ Iudei ergo qm̄ paraſceue erat: vt non remānerent in cruce coꝛpoꝛa ſabbato (erat em̄ magnus dies ille ſabbati) rogauerūt pilatum vt frāgerētur eoꝝ crura ⁊ tollerētur. Venerūt ergo milites ⁊ pꝛimi quidem fregerunt crura: et alteriꝰ qui crucifixus eſt cū eo. Ad ieſum autem cū veniſſent: vt viderūt eū iam moꝛtuum/ nō fregerūt eiꝰ crura: ſꝫ vnus militum lancea latus eius aperuit: et continuo exiuit ſanguis et aqua. Et q̇ vidit teſtimoniū perhibuit: et verum eſt teſtimonium eiꝰ. Et ille ſcit qꝛ vera dicit: vt ⁊ vos credatis. Facta ſunt em̄ hec vt ſcriptura impleretur. Os non comminuetis ex eo. Et iterum alia ſcriptura dicit. Videbūt in quē tranſfixerūt. Poſt hec aūt rogauit pilatum ioſeph ab arimathia (eo ꝙ ēſſet diſcipulus ieſu: occultus aūt ꝓpter metum iudeoꝝ) vt tolleret coꝛpus ieſu. Et ꝑmiſit pilatus. Venit aūt ⁊ nicodemus q̇ venerat ad ieſum nocte pꝛimum: fe

rens mixturam myrrhe ⁊ aloes quaſi libras cētum. Acceperūt ergo corpus ieſu: et ligauerunt eū linteis cū aromatib⁹: ſicut mos iudeis eſt ſepelire. Erat aūt in loco vbi crucifixus eſt ortus/ et in orto monumētum nouum in quo nondum quiſq̄ poſitus fuerat. Ibi ergo propter paraſceuem iudeorꝝ (q̄ꝛ iuxta erat monumētum) poſuerūt ieſum. Deo grãs. ℣. Qui paſſus es p̄ nobis. ℟. Dn̄e miſerere nobis. Oremus. Oratio.

DEus qui man⁹ tuas/ et pedes tuos/ et totum corpus tuū pro nobis p̄ctōribus in ligno crucis poſuiſti: et coronā ſpineam a iudeis ī deſpectu tui ſacratiſſimi nōis ſuper caput tuū impoſitam ſuſtinuiſti: et quinq̄ vulnera pro nobis p̄ctōribus ī ligno crucis paſſus fuiſti: da nobis hodie ⁊ quotidie vſum penitētie/ abſtinētie/ patiētie/ humilitatis/ caſtitatis/ lumen/ ſenſum et intellectū/ et purā cōſciētiā vſq̄ ī finē. Per te ieſu xp̄e ſaluator mūdi. Qui in trinitate p̄fecta viuis ⁊ regnas de⁹. Per oīa ſec̄la ſeculorꝝ. Amē.

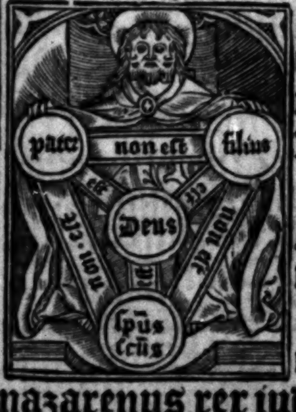

¶ These prayers folowyng ought to be ſayde or ye departe out of your chābre at your vpryſynge.

AUxiliatrix ſis mihi trinitas ſancta: de⁹ in nomine tuo leuabo man⁹ meas. Crux triūphalis paſſionis domini noſtri ieſu chriſti. Jeſus nazarenus rex iudeorum: fili dei miſerere mei.

S. LVCAS
S. IOHANNES
PR
NON EST
FILI⁹
DEVS
MATHEVS
S. MARCVS

In noie patris et filij et ſpiritus ſancti. Amen.
Per ſignum ſancte cru✠cis de inimicis no-
ſtris libera nos deus ſalutaris noſter.

Piiſſime deus et clementiſſime pater laudes
et gr̃as ago tibi dñe ieſu xp̃e op̃s eterne de⁹: qui
me indignũ famulũ tuũ N. in hac nocte cuſto-
diſti/ protexiſti/ viſitaſti/ ſanum et incolumem
ad principium hui⁹ diei peruenire feciſti: et pro
alijs bñficijs tuis q̃ tua ſola bonitate michi cõ-
tuliſti. Deprecor clemẽtiã tuã miſericors deus:
vt cõcedas michi diẽ vẽturũ ſic peragere in tuo
ſancto ſeruitio cũ humilitate/ diſcretione/ deuo-
tione ⁊ dilectiõe benigna: vt tibi ſeruitutẽ meã
debitã et placabilẽ in oĩb⁹ operib⁹ meis valeã
ꝑſoluere: et fac me cũ tua gr̃a viuere ſẽp: et oĩb⁹
dieb⁹ vite mee tibi cõmẽdo corpus meũ ⁊ aĩam
meam. Per te ieſu xp̃e ⁊c̃. ¶ Whan thou goeſt
fyrſt out of thy hous blyſſe the ſayeng thus.

Crux triũphalis dñi nr̃i ieſu xp̃i: ecce vi-
uifice crucis dñicum ſignũ: fugite ꝑtes
aduerſe. In noie pr̃is ⁊ filij ⁊ ſpũs ſcti. Amen.

Deus qui tres magos oriẽtales Jaſpar Mel-
chior et Balthaſar ad preſepe dñi ſtella duce cõ-
duxiſti/ conduc me ad loca propoſita ſine vlli⁹
aduerſitatis impedimẽto: et qui eos conduxiſti
angelo nunciante/ reduc me te ipſo auxiliante.
Per eundem chriſtum dñm noſtrum. Amen.

Angele qui meus es cuſtos/ pietate ſuperna
Me tibi commiſſum ſerua/ defende/ guberna.
Pater noſter. Aue maria.

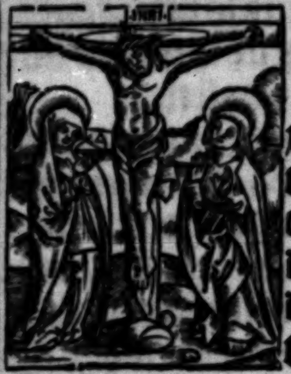

¶ De cruce.

CRucem tuā adoramus et veneramur dn̄e iesu xp̄e/et clemētiam tuā humiliter imploram⁹: vt nobis peccatoribus miſereri et parcere digneris qui dignat⁹ es naſci de virgine maria. Amen. Pater noſter. Aue maria.

¶ Whan the preſt torneth after the lauatorye.

Sp̄us ſancti gr̄a illuſtret et illuminet cor tuū et labia tua: ⁊ accipiat dn̄s hoc ſacrificiū de manib⁹ tuis dignū ꝑ pctis ⁊ offēſiōib⁹ nr̄is. Amē.

¶ A gode bleſſyng whā ye goo forth on a meſſage or iournay ſay thus. Oratio.

BEnedicat me imperialis maieſtas: protegat me regalis diuinitas: cuſtodiat me ſempiterna deitas: foueat me glorioſa vnitas: defendat me immenſa trinitas: dirigat me ineſtimabilis bonitas. Regat me potētia patris: viuificet me ſapientia filij: illuminet me virtus ſpirituſſancti. Alpha ⁊ oo deus ⁊ homo/ſit iſta benedictio michi ſalus ⁊ protectio nūc ⁊ in eternum. Amen. Pater noſter. Aue maria.

¶ Whā thou entreſt in to the chyrche ſay thus

DN̄e in multitudine miſericordie tue introibo in domum tuam: adorabo ad templum ſanctum tuū et confitebor nomini tuo. Dn̄e deduc me in iuſtitia tua ꝓpter inimicos meos: dirige in cōſpectu tuo viā meā. Pater no. Aue ma.

¶ Whan thou takeſt holy water ſay thus.

Aqua benedicta ſit michi ſalus ⁊ vita: preſta michi dn̄e per hāc creaturam aſperſionis aque ſanitatem mētis / integritatem corporis / tutelam ſalutis / ſecuritatē ſpei / corroborationem fidei nūc ⁊ in futurc. Pater noſter. Aue maria.

¶ Whan thou begynneſt to praye thus begynne knelynge. Diſcedite a me maligni: et ſcrutabor mādata dei mei. Aufer a me dn̄e oēs iniquitates meas: vt merear pura mente introire in ſancta ſanctoꝝ. Ueni dn̄e viſitare nos in pacē: vt leter coram te corde perfecto. Aperi domine os meū ad benedicēdū nomen tuū: emūdaqꝫ cor meū a vanis ⁊ nequiſſimis cogitationibꝰ: vt dignus merear exaudiri ante cōſpectū diuine maieſtatis tue. Dignus es dn̄e deꝰ meꝰ accipere gloriā et honorē et virtutē: qꝛ tu creaſti oīa: et ꝓpter nomen tuū erāt ⁊ creata ſunt. Salus ⁊ honor deo meo qui ſedes ſuper thronum ⁊ agno alleluia. Pater noſter. Aue maria.

O Bone ieſu tu nouiſti ⁊ potes ⁊ vis bonū aīe mee / ego miſer nec noui nec poſſum: tu pro pietate tua ineffabili mecū diſponas ſecundum quod noueris tibi velle et michi prodeſſe. Amen. Pater noſter. Aue maria.

AScendat ad te domine deꝰ oratio mea: et peto vt non reuertatur ad me vacua: ſed ſicut vis ⁊ ſcis miſerere mei in oībꝰ aīe ⁊ corporis neceſſitatibus. Amen. Jeſus Jeſus Jeſus / eſto michi Jeſus. Amen. Pater no. Aue.

¶ Pꝛo carnali dilectione.

Domine libera aĩam meã a carnali dilectione ⁊ a maloꝝ recoꝛdatiõe: vt eoꝝ que vidi vel audiui a malis in ſeculo non recoꝛder et alijs nõ dicã. Dñe cõcede michi in hoc ſeculo ſancto habitu viuere: vt a te in ꝑpetuum nõ ſeparer: quatenꝰ pꝛo me ⁊ pꝛo meis parẽtibꝰ te digne exoꝛare valeã. Qui viuis ⁊ reg. Pater no. Aue maria. ¶ Pꝛo tentatione carnis.

Domine ieſu xp̄e rex virginum integritatis amatoꝛ: munda ⁊ muni coꝛ meũ ab oĩbus ſagittis ⁊ inſidijs inimici: et extingue in me oĩne incẽdium libidinis. Da verã humilitatem et patiẽtie trãquillitatem pectoꝛi meo: ſuccẽde mẽtem meã charitatis ſtimulis: vt odio habẽs oẽm viã iniquitatis poſſim cũctis diebus vite mee complacere tibi. Amen. Pater noſter. Aue maria. ¶ Pꝛo vera penitentia.

Omp̄s ſempiterne deꝰ pꝛecoꝛ te vt nõ ꝑmittas me perire: qꝛ creatura tua ſum. Cõcede michi ſpatiũ vite ⁊ poſſibilitatẽ atqꝫ volũtatem bene viuẽdi: vt ante diẽ exitꝰ mei per verã penitẽtiã merear placere tibi deo meo viuo ⁊ vero: q̇ ſolꝰ deꝰ et pñs viuis ⁊ regnas ĩ ſecula ſeculoꝝ. Amen. Pater no. Aue ma. ¶ Hoꝛa pꝛima.

Domine deꝰ q̇ nos ad pꝛincipiũ huiꝰ diei ꝑuenire feciſti/nos hodie tua ſalua ꝟtute: et cõcede vt in hac die ad nullũ declinemꝰ peccatũ/nec vllũ incurramꝰ periculũ: ſed ſemꝑ ad tuã iuſticiã faciẽdã nr̃a ꝓcedãt eloquia/diri

gātur cogitatiōes ⁊ opera. Amen. Pater Aue.

Dñe deus op̄s qui me in hāc hoꝛam ſecūdam per nocturnas caligines ꝑuenire feciſti: conſerua me hodie per hoꝛaꝝ ſpatia ⁊ momēta tēporis: et per tuā miām fac me ſemper ꝑmanere illeſum. Per dñz. Pater no. Aue ma. ¶ Hoꝛa. iij.

Dñe ieſu xp̄e ꝗ hoꝛa tertia diei ad crucis penā ꝓ mūdi ſalute ductꝰ fuiſti: te ſuppliciter depꝛecoꝛ vt deleas peccata mea: et de pꝛeteritis malis meis ſemꝑ apud te veniā inuenire merear: ⁊ de futuris iugiter habeā cuſtodiā. Qui cū patre ⁊ ſpiritu ſancto viuis ⁊ regnas deꝰ. Per oīa ſecula ſeculoꝝ. Amen. Pater. Aue. ¶ Hoꝛa. vj.

Dñe ieſu xp̄e ꝗ dum hoꝛa ſexta ꝓ redēptione mūdi crucis aſcēdiſſes lignum/ vniuerſus mūdus in tenebꝛas conuerſus eſt: illā michi lucem in aīa ⁊ coꝛpoꝛe tribue per quā ad eternā vitā ꝑuenire merear. Qui vi. Pat. Aue. ¶ Hoꝛa. ix.

Dñe ieſu xp̄e ꝗ hoꝛa nona in crucis patibulo cōfitētē latronē intra menia paradiſi tranſire iuſſiſti: te ſuppliciter confitēs peccata mea depꝛecoꝛ vt poſt obitū meū me ī paradiſi gaudia gaudētem introire cōcedas. Qui cū patre ⁊ ſpiritu ſancto. Pater no. Aue. ¶ Hoꝛa veſpertina.

Gratias ago tibi dñe deꝰ op̄s ꝗ me ꝑ huiꝰ diei curſum ī hāc hoꝛā veſpertinā ꝑuenire tribuiſti. Te ſuppliciter dep̄coꝛ vt ad te eleuatio manuū meaꝝ ſit in conſpectu tuo acceptabile ſacrificiū veſpertinū. Per. Pater. Aue. ¶ Hoꝛa ꝯpletoꝛij.

Dñe deꝰ dñatoꝛ oīm et ꝓtectoꝛ ꝗ ſeparaſti lumen a tenebris:te ſubnixis precibꝰ exoro vt per hãc ſuperuẽture noctis caliginem tua me ꝓtegat dextera:vt in lucis aurora gaudens reſurgam. Per dñm. Pater noſter. Aue maria.

¶ Oratio ſancti Auguſtini in nocte.

DEus pater noſter q̄ vt oremus hortaris: q̄ et hoc qđ rogaris preſtas:ſiquidẽ cum te rogamꝰ in meliꝰ viuimus. Exaudi me palpitãtem in his tenebris:et michi dexterã tuã porrige. Pretẽde michi lumen tuum:reuoca me ab erroribus:vt te duce in me redeam ⁊ in te. Pater noſter. Aue ma.

¶ Oratio ſancti Anſelmi.

DOmine deꝰ meꝰ ſi feci vt eſſem reꝰ tuus: nũqđ facere potui vt nõ eſſẽ effectꝰ tuus? Si inde puritatẽ meã ademi: nũqđ miam tuã ꝑemi? Si ꝯmiſi vñ me dãnare poſſes:tu nõ amiſiſti vñ ſaluare ſoles. Verũ eſt dñe ꝙ conſciẽtia mea meret̃ dãnationẽ:ſꝫ mia tua ſupat oẽm offenſionẽ. Parce ergo michi dñe:qꝛ nõ eſt ĩpoſſibile tue potẽtie:nec indecẽs tue iuſtitie:nec inſolitũ tue clemẽtie. Quid enĩ eſt ieſus niſi ſaluator? Ergo ieſu q̄ me creaſti nõ perimas: q̄ me redemiſti nõ cõdẽnes: q̄ me creaſti tua bonitate/ nõ pereat opus tuũ mea iniquitate. Cognoſce ergo ĩ me qđ eſt tuũ/ ⁊ abſterge qđ eſt meũ. Qui cũ deo pr̃e. In noĩe pr̃is ⁊ filij ⁊ ſpũs ſcti. Amẽ.

COnfiteor tibi dñe ieſu chriſte oĩa peccata mea q̃cunqꝫ feci ab infantia mea vſqꝫ nũc ſciẽs aut ignorãs:et q̃cq̃d ĩ hac die vel ĩ hac nocte dormiẽs aut vigilãs in verbis/ in factis/

in cogitationib⁹/ per iacula diaboli aut per deſideriū carnis mee aduerſus tuā volūtatē ex toto corde meo veniā peto: exorās ne ira tua veniat ſuꝑ me: ſed gr̄a tua reſpiciat ſuꝑ me i eternum. Fiat bn̄dictio dei p̄ris ꝛ filij ꝛ ſpūs ſancti ſuꝑ me. Aſſit michi interceſſio ſancte dei genitricis marie/ ſcti michaelis archāgeli/ ſcti iohānis baptiſte/ ſcti iohānis euāgeliſte/ ſcti petri/ ſcti pauli/ ſcti georgij/ ſcti xp̄ofori/ ſcti martini/ ſcti nicolai/ ſctē katherine/ ſctē margarete/ ſctē barbare: ꝛ oēs ſcti ꝛ electi dei orate ꝓ me vt merear vobiſcū regnū dei poſſidere. Pater. Aue.

Suſcipere dignare dn̄e de⁹ ōps has orationes quas ego indign⁹ pctōr decātare deſidero i honore ſctiſſimi nois tui ꝛ beate marie ỽgis gēitricis filij tui dn̄i nr̄i ieſu xp̄i ꝛ oim ſctōꝝ tuoꝝ et ſctāꝝ: ꝓ me miſero pctōre oibuſqꝫ ꝓpinquis/ amicis/ parētib⁹/ bn̄factorib⁹ et recōmēdatis meis: ꝓ pctis innumerabilib⁹ per nos cōmiſſis/ ac pro aiab⁹ oim fidelium defunctoꝝ. Cōcede q̄s ōps de⁹ vt nobis oib⁹ he orationes ꝓficiāt ad ſalutem corporis remediūqꝫ anime/ et ad verā penitētiā faciēdā in hac vita/ ꝛ in fine ad gloriā ꝛ vitā eternā cōſequēdam. Amen.

¶ Whan thou receyueſt the pax ſay.

Da pacē dn̄e in dieb⁹ nr̄is: qꝛ nō eſt alius q̄ pugnet ꝓ nobis niſi tu dn̄e de⁹ noſter. Pater. Aue.

¶ Whan thou ſchall receyue the ſacrement.

Domīe nō ſum dign⁹ vt intres ſub tectū meū: ſꝫ tu dn̄e q̄ dixiſti/ q̄ mādueat meā

carnē et bibit meū ſanguinē/i me manet ⁊ ego in eo. Pꝛopiti⁹ eſto michi pctōꝛi per ſumptionē coꝛpoꝛis ⁊ ſanguinis tui: et pꝛeſta vt nō ad iudiciū dānationis illud ſumā: ſʒ mia tua tribuēte in ſalutē et remiſſionē pctōꝝ meoꝝ. Qui viuis.

¶ Whan thou haſt receyued.

VEra perceptio coꝛpoꝛis ⁊ ſanguinis tui deus oṗs nō veniat michi ad iudicium neq; ad cōdēnationem: ſed ſit oīm pctōꝝ meoꝝ optata remiſſio: aīe ⁊ coꝛpoꝛis mei pia gubernatio: et potēs ad vitā pꝛeſentem ⁊ eternā introductio. Qui vi. ¶ To gete grace foꝛ ſynnes.

EXaudi q̄s dn̄e ſupplicum pꝛeces ⁊ confitētium tibi parce peccatꝭ: vt pariter nobis indulgētiam tribuas benignus ⁊ pacem. Per.

¶ Ayenſt euyll thougthes.

OMnipotēs mitiſſime de⁹ reſpice ꝓpitius ad pꝛeces nr̄as: et libera coꝛda nr̄a de malarum tētatione cogitationum: vt ſancti ſpiritus dignum fieri habitaculum mereamur. Per xp̄m dn̄m noſtrum. Amen. ¶ Foꝛ the kynge.

DEus regnoꝝ et chꝛiſtiani maxime pꝛotectoꝛ imperij: da ſeruo tuo N. regi noſtro de hoſte triūphum: vt q̄ tua ꝓuidētia extitit cōſecratus: tuo ſemper munimine potēs ſit ⁊ ſecurus. Per. ¶ Foꝛ thy frende lyuynge.

DEus q̄ iuſtificas impium ⁊ non vis moꝛtem pctōꝛis: maieſtatem tuā ſupplices exoꝛamus: vt famulū tuū N. de tua mia cōfidētem celeſti ꝓtectione conſerues: vt tibi iugiter

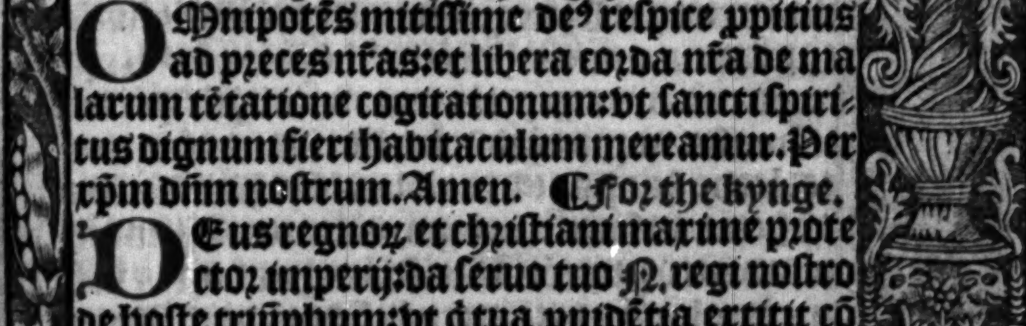

famuletur/ et nullis tentationibus a te ſeparetur. Per dñm. ¶ Foꝛ waye farynge men.

ADeſto dñe ſupplicationibus nr̃is: et viã famuloꝝ tuoꝝ in ſalutis tue ꝓſperitate diſpone: vt inter oẽs vie ⁊ vite huiꝰ varietates/ tuo ſemper pꝛotegãtur auxilio. Per dñm no.

¶ Foꝛ frendes in ſykenes oꝛ in neceſſite.

OMp̄s ſempiterne deꝰ ſalus eterna credẽtium: exaudi nos pꝛo famulo tuo ſeu pꝛo famula tua N. pꝛo quo vel pꝛo qua mie tue imploꝛamꝰ auxiliũ: vt reddita ſibi ſanitate/ gr̃aꝝ in eccleſia tua referat actionem. Per dñm no.

¶ Foꝛ thy fader and moder deed.

DEus q̇ nos patrẽ et matrẽ honoꝛare pꝛecepiſti: miſerere clemẽter aĩabꝰ p̄ris mei et matris mee/ eoꝛũq; peccata dimitte: meq; cũ illis in eterne claritatis gaudio fac viuere. Per chꝛiſtum. ¶ Foꝛ thy frende that is deed.

SUſcipe piiſſime deus in ſinu patriarche tui abꝛahe aĩam famuli tui N. eãq; ſctis et electis oĩbꝰ adiũge: ſꝫ ne noceat culpa carnis ad penã/ pꝛoſit illi tue miſeratio pietatis ad veniam. Per xp̄m. ¶ Foꝛ the lyuynge and deed.

OMp̄s ſempiterne deus qui viuoꝝ dñaris ſimul et moꝛtuoꝝ/ oĩumq; miſereris quos tuos fide ⁊ opere futuros eſſe pꝛenoſcis: te ſuppliciter exoꝛamus vt ꝓ quibꝰ effundere pꝛeces decreuimꝰ/ quoſq; vel pꝛeſens adhuc ſeculũ in carne retinet/ vel futurum iam exutos coꝛpoꝛe ſuſcepit: intercedẽtibus oĩbꝰ ſctis tuis pietatis

tue clementia delictoꝝ ſuoꝝ veniam et gaudia conſequi mereantur eterna. Per dn̄m no.

¶ Foꝛ our benefactours qwykand deed.

DEpꝛecamur te dn̄e ieſu in om̄i mīa tua: vt auferatur furoꝛ tuus ⁊ ira tua a villa iſta ⁊ ab hac domo ſancta tua: qꝛ peccauimꝰ tibi ⁊ iniquitatem coꝛā te fecimꝰ: nichil dignum in ꝯſpectu tuo egimꝰ. Succurre nobis q̄s ⁊ miſerere aīabꝰ oīm benefactoꝝ noſtroꝝ tam viuoꝝ q̄ defunctoꝝ: vt pꝛo bn̄ficijs que nobis largiti ſunt in terris/pꝛemia eterna cōſequātur in celis. ℣. Adoꝛamꝰ te xp̄e ⁊ benedicimꝰ tibi: qꝛ per ſctām crucē tuā redemiſti mūdum miſerere nobis. ℟. Clemēter q̄ paſſus es ꝑ nobis. Oꝛemꝰ.

DOmine ieſu xp̄e fili dei viui pone paſſionem crucem ⁊ moꝛtem tuā inter iudiciū tuum ⁊ aīas noſtras nūc ⁊ in hoꝛa moꝛtis nr̄e: et largiri digneris viuis miam ⁊ grām: defunctis requiem ⁊ veniā: eccleſie tue ſancte pacem et cōcoꝛdiam: et nobis pctōꝛibꝰ vitā et gloꝛiam ſempiternam. Qui cū patre ⁊ ſpū ſancto viuis et regnas deus. Per oīa ſecula ſeculoꝝ. Amen.

Gloꝛioſa paſſio dn̄i noſtri Jeſu xp̄i eruat nos a doloꝛe triſti: et perducat nos ad gaudia paradiſi. Amen. Pater noſter. Aue maria.

¶ Sequuntur hoꝛe beate Marie ꝟginis ſecūdum vſum Sariſburienſem. Ad matutinas.

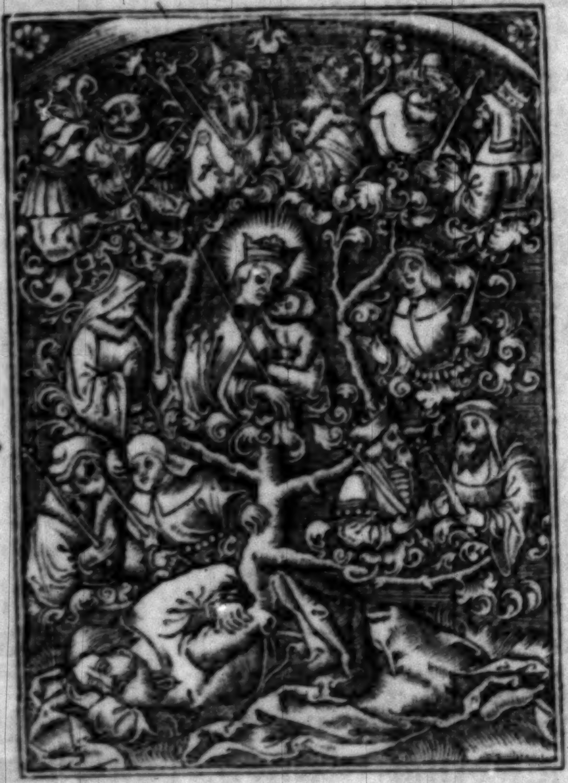

Egredietur vga de radice ieſſe: et flos de radice ei⁹ aſcendet: et requieſcet ſuper eum ſpiritus domini: ſpiritus ſapientie et intellectus: ſpiritus conſilij ⁊ foꝛtitudinis: ſpiritus ſciẽtie ⁊ pietatis: et replebit eum ſpũs timoꝛis domini. Eſaie. xi.

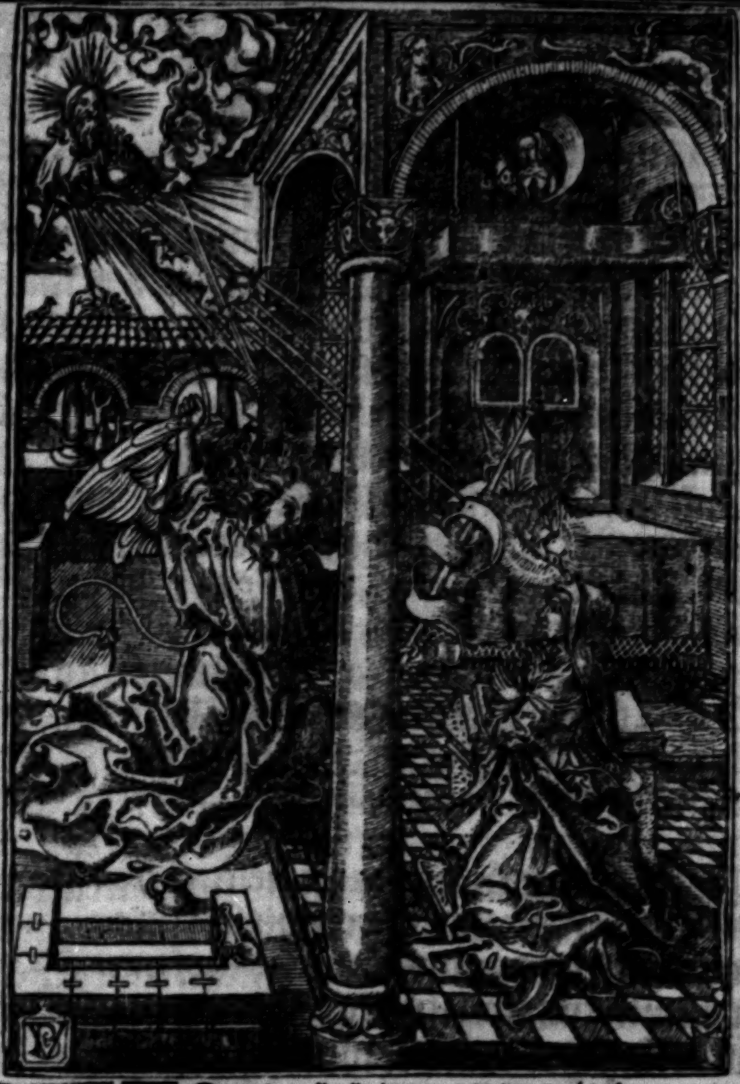

Domine labia mea aperies.
Et os meũ annũciabit laudẽ tuã.
Deus in adiutoꝛiũ meũ intẽde.
Dñe ad adiuuãdum me feſtina.
Gloꝛia patri ⁊ filio: et ſpũi ſãcto.

Sicut erat in pꝛicipio ⁊ nūc ⁊ ſemꝑ: et ī ſecula ſeculoꝝ amen. Alleluia. Inuitatoꝛiū. Aue maria gr̃a plena Dñs tecū. Aue maria. p̄s. xciiij. in quo monet deum hilariter ⁊ deuote laudare.

Venite exultemus dño iubilemus deo ſalutari noſtro: pꝛeoccupemus faciem eiꝰ in cōfeſſione: et ī pſalmis iubilemꝰ ei. Aue ma.

Qm̄ deus magnus dñs ⁊ rex magnus ſuꝑ oēs deos: qm̄ non repellet dñs plebē ſuā: qꝛ in manu eius ſunt oēs fines terre / et altitudines mōtium ipſe conſpicit. Dominus tecum.

Qm̄ ipſius eſt mare ⁊ ipſe fecit illud / ⁊ aridam fundauerūt manꝰ eiꝰ: venite adoꝛemus ⁊ pꝛocidamus ante deum: ploꝛemus coꝛā dño qui fecit nos: quia ipſe eſt dñs deꝰ noſter: nos aūt populus eius ⁊ oues paſcue eiꝰ. Aue maria gra.

Hodie ſi vocem eiꝰ audieritis / nolite obdurare coꝛda vr̃a: ſicut in exacerbatione ſcd̄m diē tētationis ī deſerto vbi tētauerūt me patres veſtri: ꝓbauerūt ⁊ viderūt opera mea. Dñs tecum.

Quadꝛaginta annis ꝓximus fui generationi huic ⁊ dixi ſemper hi errāt coꝛde: ipſi vero non cognouerūt vias meas qbꝰ iuraui in ira mea: ſi introibūt in requiem meam. Aue maria gra.

Gloꝛia patri ⁊ filio: et ſpūi ſancto. Sicut erat in pꝛincipio ⁊ nūc ⁊ ſemper: et in ſecula ſeculoꝝ amen. Dñs tecum. Aue maria gra. Hymnus.

Quem terra pontus ethera / colunt adoꝛant pꝛedicant: trinam regētem machinām / clauſtrum marie baiulat.

Hic incipiūt figure noui teſtamēti. ſ. apocal.

Ego ioannes fui ī inſula que appel. path. i.

Cui luna ſol ⁊ omnia / deſeruiunt per tēpora: perfuſa celi gratia / geſtant puelle viſcera.

Beata mater munere / cui⁹ ſupn⁹ artifex: mūdū pugillo cōtinēs / vētris ſub arca clauſus eſt.

Beata celi nūcio / fecūda ſancto ſpiritu: deſideratus gentibus / cuius per aluum fuſus eſt.

Gloria tibi domine / qui natus es de virgine: cum patre et ſancto ſpiritu / in ſempiterna ſecula. Amen. Aña. Benedicta tū. Pſalmus. viij. de exaltatione chriſti / et eccleſie dilatatione.

Domine dñs noſter: ꝙ admirabile eſt nomen tuum in vniuerſa terra.

Qm̄ eleuata eſt magnificentia tua: ſup celos.

Ex ore infātiū et lactētiū ꝑfeciſti laudē ꝓpter inimicos tuos: vt deſtruas inimicū et vltorem.

Quoniam videbo celos tuos opera digitorū tuorum: lunam ⁊ ſtellas que tu fundaſti.

Quid eſt homo ꝙ memor es eius: aut fili⁹ hominis quoniam viſitas eum.

Minuiſti eum paulo minus ab angelis / gloria et honore coronaſti eum: et conſtituiſti eum ſuper opera manuum tuarum.

Omnia ſubieciſti ſub pedibus eius oues ⁊ boues vniuerſas: inſuper et pecora campi.

Volucres celi ⁊ piſces maris: q̄ perambulāt ſemitas maris. Domine dñs noſter: ꝙ admirabile eſt nomen tuum in vniuerſa terra.

Gloria pa. Pſalmus. xviij. de incarnatiōe dñi.

Celi enarrant gloriam dei: et opera manuum eius annunciat firmamentum.

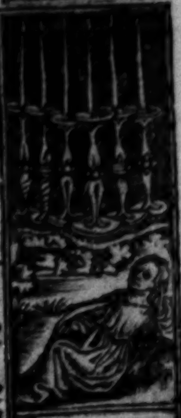

Vidi ſeptē cādelabra aurea et in medio. I.

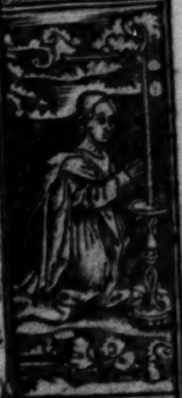

Cū vidiſſē eū cecidi ad pedes ei⁹. I. ca.

Ecce agnū ſtā
tem tāqꝫ occi
ſum habētē.5.

Procidebant
vigintiquatu
oꝛ ſenio.4.

Dies diei eructat ꝟbū: ⁊ nox nocti indicat ſciētiam. Non ſunt loquele neqꝫ ſermones: quoꝝ non audiantur voces eoꝛum.

In omnem terrā exiuit ſonus eoꝛum: et in fines oꝛbis terre verba eoꝛum.

In ſole poſuit tabernaculum ſuū: et ip̄e tanq̄ ſpōſus ꝓcedēs de thalamo ſuo. Exultauit vt gygas ad currēdā viā: a ſūmo celo egreſſio ei⁹.

Et occurſus eius vſqꝫ ad ſummum ei⁹: nec eſt qui ſe abſcondat a caloꝛe eius.

Lex dñi immaculata conuertēs aīas: teſtimonium dñi fidele / ſapiētiam pꝛeſtās paruulis.

Iuſtitie domini recte letificantes coꝛda: pꝛeceptum dñi lucidum illuminans oculos.

Timoꝛ dñi ſanctus ꝑmanet in ſeculum ſeculi: iudicia dñi vera iuſtificata in ſemetipſa.

Deſiderabilia ſuꝑ aurum ⁊ lapidē pꝛecioſum multum: et dulcioꝛa ſuper mel ⁊ fauum.

Etenim ſeruus tuus cuſtodit ea: in cuſtodiendis illis retributio multa.

Delicta quis intelligit: ab occultis meis munda me: et ab alienis parce ſeruo tuo.

Si mei non fuerint dominati tūc immaculatus ero: et emundaboꝛ a delicto maximo.

Et erūt vt cōplaceāt eloquia oꝛis mei: et meditatio coꝛdis mei in conſpectu tuo ſemper.

Dñe adiutoꝛ me⁹: et redēptoꝛ me⁹. Glia pa.

Ps.xxiiij. De gloꝛificatione ⁊ hoīs reparatione.

DOmini eſt terra et plenitudo eius: oꝛbis terrarum et vniuerſi qui habitāt in eo.

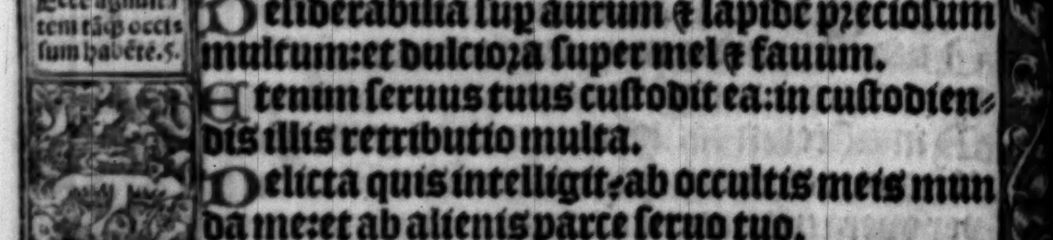

Quia ipſe ſuper maria fundauit eum: et ſuper flumina preparauit eum.

Quis aſcendet in montem domini: aut quis ſtabit in loco ſancto eius?

Innocẽs manib⁹ et mũdo corde / q̄ nõ accepit in vano aĩam ſuã: nec iurauit in dolo ꝓxĩo ſuo.

Hic accipiet bñdictionem a dño: ⁊ mĩam a deo ſalutari ſuo. Hec eſt generatio querẽtium eũ: querentium faciem dei iacob.

Attollite portas principes veſtras / et eleuamini porte eternales: et introibit rex glorie.

Quis eſt iſte rex glorie? dominus fortis et potens: dominus potens in prelio.

Attollite portas principes veſtras / et eleuamini porte eternales: et introibit rex glorie.

Quis eſt iſte rex glorie? dñs virtutũ ipſe eſt rex glorie. Gloria pa. Añ. Bñdicta tu ĩ mulierib⁹: ⁊ bñdict⁹ fruct⁹ vẽtris tui. ℣. Sãcta dei gẽitrix ꝟgo ſemꝑ maria. ℟. Intercede ꝓ nobiſ ad dñm deũ nr̃m. Pater no. Et ne nos. Sed li. ℣. Iube dñe bñdicere. Bñdictio. Alma ꝟgo ꝟginũ intercedat pro nobis ad dñm. Amen. Lectio prima.

Sancta maria ꝟgo virginũ mater ⁊ filia regis regũ oĩm tuũ nobis ſpẽde ſolatiũ: vt celeſtis regni ꝑ te mereamur habere premiũ: et cũ electis dei regnare in ꝑpetuũ. Tu aũt dñe miſerere nr̃i. Deo grãs. ℟. Sctã et imaculata ꝟgitas qb⁹ te laudib⁹ efferã neſcio. Qꝛ quẽ celi capere nõ poterãt tuo gremio ꝯtuliſti. ℣. Bñdicta tu in mulierib⁹: et bñdict⁹ fruct⁹ vẽtris tui.

Vidi et ecce equ⁹ alb⁹. 6.

Exiuit alius equ⁹ rufus: et q̄ ſedebat. 6.

Vidi quatuoꝛ āgelos ſtātes ſup quatuoꝛ. 6

Nolite nocere terre ⁊ mari neqꝫ arboꝛibꝰ. 6.

Oꝛ quē. ℣. Jube dñe bñdicere. Bñdictio. Oꝛet mēte pia ꝓ nobis ꝟgo maria. Amen. Lectio. ij.

SAncta maria piarum piiſſima intercede ꝓ nobis ſctāꝝ ſctiſſima: vt ꝑ te ꝟgo gl̄ioſa ſumat nr̄a pꝛecamina ꝗ pꝛo nobis ex te natꝰ regnat ſuper ethera: vt ſua charitate nr̄a deleātur peccamina. Tu aūt. ℟. Btā es ꝟgo maria que dn̄m poꝛtaſti creatoꝛē mūdi. Genuiſti ꝗ te fecit: et in eternū ꝑmanes ꝟgo. ℣. Aue maria grā plena dn̄s tecum. Genuiſti. ℣. Jube dñe beuedicere. Bñdictio. Sancta dei genitrix ſit nobis auxiliatrix. Amen. Lectio tertia.

SAncta dei genitrix ꝗ digne meruiſti cōcipere quē totꝰ oꝛbis nequiuit cōpꝛehēdere/ tuo pio īteruētu culpas nr̄as ablue: vt perēnis ſedē gl̄ie ꝑ te redēpti valeamꝰ ſcādere/ vbi manes cū filio tuo ſine tēpoꝛe. Tu aūt. ℟. Felix nāqꝫ es ſacra ꝟgo maria ⁊ omī laude digniſſima. Quia ex te oꝛtꝰ eſt ſol iuſtitie xp̄s deꝰ nr̄. ℣. Oꝛa ꝓ ppl̄o/ interueni ꝓ clero/ intc̄ede ꝓ deuoto femineo ſexu: ſētiāt oēs tuū leuamē ꝗcūqꝫ celebꝛāt tuā cōmēoꝛationē. Oꝛ. Gl̄ia pr̄i. Xp̄s.

¶ Canticum ſanctoꝝ Ambꝛoſij et Auguſtini.

TE deum laudamꝰ: te dn̄m confitemur.
Te eternū patrē: oīs terra veneratur.
Tibi oēs angeli: tibi celi et vniuerſe ptātes.
Tibi cherubin ⁊ ſeraphin: inceſſabili voce ꝓclamāt. Sctūs. Sctūs. Sctūs dn̄s deꝰ ſabaoth.
Pleni ſunt celi ⁊ terra: maieſtatis gloꝛie tue.
Te glorioſus apoſtoloꝛum choꝛus.

Te prophetarum laudabilis numerus.
Te martyrum candidatus laudat exercitus.
Te per orbē terraꝝ: ſancta confitetur eccleſia.
Patrem immenſe maieſtatis.
Venerādum tuum verum: et vnicum filium.
Sanctum quoqꝫ paraclitum ſpiritum.
Tu rex glorie chriſte.
Tu patris ſempiternus es filius.
Tu ad liberādum ſuſcepturus hominem: nō horruiſti virginis vterum.
Tu deuicto mortis aculeo: aperuiſti credentibus regna celorum.
Tu ad dexteram dei ſedes: in gloria patris.
Iudex crederis eſſe venturus.
Te ergo q̄ſumus famulis tuis ſubueni: quos precioſo ſanguine redemiſti.
Eterna fac cū ſanctis tuis ī gloria numerari.
Saluum fac populum tuum domine: et benedic hereditati tue.
Et rege eos: et extolle illos vſqꝫ in eternum.
Per ſingulos dies benedicimus te.
Et laudamꝰ nomē tuū in ſeculū: et ī ſcl'm ſcl'i.
Dignare dn̄e die iſto: ſine pctō nos cuſtodire.
Miſerere noſtri domine: miſerere noſtri.
Fiat miſericordia tua domine ſuper nos: quē admodum ſperauimus in te.
In te dn̄e ſperaui: non confundar in eternum.
℣. Ora pro nobis ſancta dei genitrix.
℟. Ut digni efficiamur ꝓmiſſionibus chriſti.

¶ Ad Laudes.

Ecce equꝰ niger: ⁊ ſedens ſuper eum. 6.

Ecce equꝰ pallidꝰ ſedet ſup eū nomen. 6.

Vidi ſub alta
re dei aīas in
terfectoꝝ. 6.

Uſqꝫ q̊o dn̄e
ſctūs ⁊ verus
nō iudicas. E.

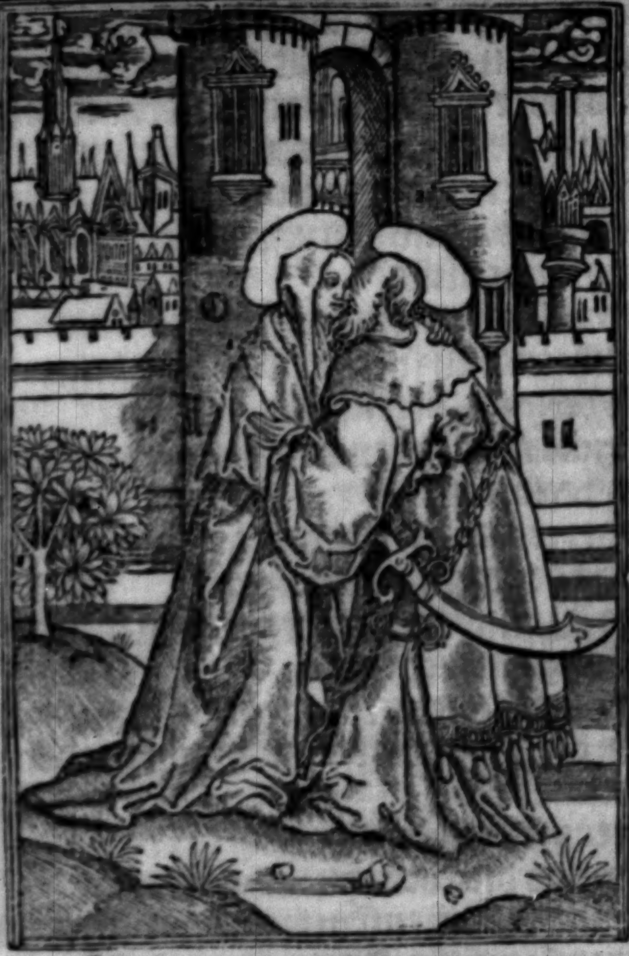

¶ How mary the moder and vyrgyn
Vyſyted Elyzabeth wyf of zachary
Whiche ſayd/ blyſſed be thou coſyn
And blyſſed be the fruyt of thy body.

DEus in adiutoꝛiū meū intēde.
Dn̄e ad adiuuādū me feſtia.
Gloꝛia pr̄i ⁊ filio: et ſpūi ſctō.
Sicut erat in pꝛincipio ⁊ nūc
et ſemper: et in ſecu. Ant. O admirabile.

Pſalmus.xcj.in quo monet ad laudem chriſti.

DOminus regnauit decorem indut⁹ eſt: indut⁹ eſt dn̄s fortitudinē et precinxit ſe.

Etenī firmauit orbē terre: q̄ non cōmouebit.

Parata ſedes tua ex tunc: a ſeculo tu es.

Eleuauerunt flumina domine: eleuauerunt flumina vocem ſuam.

Eleuauerūt flumina fluctus ſuos: a vocibus aquarum multarum.

Mirabiles elationes maris: mirabilis in altis dn̄s. Teſtimonia tua credibilia facta ſunt nimis domum tuam decet ſanctitudo domine: in longitudinem dierum.

Gloria pt̄i. Pſalm⁹.xcix.in quo monet deum alacriter laudare: et pctā nr̄a hūiliter plāgere.

IUbilate deo omnis terra: ſeruite domino in letitia.

Introite in conſpectu eius: in exultatione.

Scitote quoniam dominus ipſe eſt deus: ipſe fecit nos/et non ipſi nos.

Populus ei⁹ et oues paſcue eius/introite portas eius in confeſſione: atria eius in hymnis confitemini illi.

Laudate nomen ei⁹ qm̄ ſuauis eſt dn̄s/ī eternum mīa ei⁹: et vſq͡z ī generatione ⁊ generationem veritas ei⁹. Gloria pa. Pſalm⁹.lxij.in quo monet recte cōuerſari ī medio nationis praue.

DEus deus meus: ad te de luce vigilo.

Sitiuit in te anima mea: q̄ multipliciter tibi caro mea.

Celuz recesſit ſicut liber involutus.6.

Un⁹ de ſenioribus dixit michi ne flever.

In terra deſerta inuia ⁊ inaquoſa ſic i ſctō apparui tibi: vt viderē virtutē tuā et gl̄iam tuā.

Quoniam melioꝛ eſt miſericoꝛdia tua ſup vitas: labia mea laudabunt te.

Sic benedicam te in vita mea: et ī nomine tuo leuabo manus meas.

Sicut adipe ⁊ pinguedine repleatur aīa mea: et labijs exultationis laudabit os meum.

Sic memoꝛ fui tui ſup ſtratum meū: in matutinis meditaboꝛ in te/qꝛ fuiſti adiutoꝛ meus.

Et in velamēto alarum tuaꝝ exultabo adheſit aīa mea poſt te: me ſuſcepit dextera tua.

Sol factus eſt
niger tāq̄ ſac
cus cilicin⁹.6.

Ipſi vero in vanum queſierunt aīam meam introibunt in inferioꝛa terre: tradentur in manus gladij partes vulpium erunt.

Rex vero letabitur in deo laudabūtur omnes qui iurant in eo: quia obſtructum eſt os loquētium iniqua. Pſalmus.lxvj. in quo pꝛopheta nos monet ad laudem dei: et bene operandum.

Vidi angelū
aſcēdētē ab oꝛi
tu ſolis ha.7.

Deus miſereat̄ n̄ri et bn̄dicat nobis: illuminet vultū ſuū ſup nos ⁊ miſereat̄ n̄ri.

Ut cognoſcamus in terra viam tuam: in omnibus gentibus ſalutare tuum.

Cōfiteātur tibi ppl̄i de⁹: cōfiteat̄ tibi ppl̄i oēs.

Letentur ⁊ exultent gētes/quoniam iudicas populos in equitate: et gentes in terra dirigis.

Confiteantur tibi populi deus/confiteantur tibi populi omnes: terra dedit fructum ſuum.

Benedicat nos de⁹ de⁹ noſter/bn̄dicat nos de⁹: et metuāt eū oēs fines terre. Gl̄ia pa. Sicut.

Canticum trium pueroꝝ. Danielis.iij.capi. in quo oīa creata monentur ad laudādum deū.

Benedicite omnia opera domini domino: laudate ⁊ ſuperexaltate eum in ſecula.

Benedicite angeli dñi dño: benedicite celi dño.

Benedicite aque oēs que ſuper celos ſunt dño: benedicite omnes virtutes domini domino.

Bñdicite ſol ⁊ luna dño: bñdicite ſtelle celi dño.

Benedicite imber ⁊ ros dño: benedicite omnis ſpiritus dei domino.

Benedicite ignis et eſtus domino: benedicite frigus ⁊ eſtas domino.

Benedicite rores et pruina domino: benedicite gelu ⁊ frigus domino.

Benedicite glacies ⁊ niues domino: benedicite noctes ⁊ dies domino.

Benedicite lux ⁊ tenebre domino: bñdicite fulgura ⁊ nubes domino.

Benedicat terra dominum: laudet et ſuperexaltet eum in ſecula.

Benedicite mōtes ⁊ colles dño: benedicite vniuerſa germinantia in terra domino.

Bñdicite fōtes dño: bñd maria ⁊ flumina dño.

Benedicite cete ⁊ oīa que mouentur in aquis dño: benedicite omnes volucres celi domino.

Benedicite omnes beſtie ⁊ pecora domino: benedicite filij hominum domino.

Bñdicat iſrael dominum: laudet ⁊ ſuperexaltet eum in ſecula.

Bñd ſacerdotes dñi dño: bñd ſerui dñi dño.

Adorauerunt deū ſedētē ſup thronum.7.

Amicti ſtolis albis: et palme in ma.7.

Benedicite ſpiritus et anime iuſtorum domino: bñdicite ſancti ⁊ humiles corde domino.

Benedicite anania azaria miſael dño: laudate ⁊ ſuperexaltate eum in ſecula.

Benedicamus patrem et filium cũ ſancto ſpiritu: laudemus ⁊ ſuperexaltemus eum in ſecula.

Bñdict⁹ es dñe in firmamẽto celi: et laudabilis ⁊ glioſus ⁊ ſuperexaltat⁹ in ſecula. ps. cxlviij.

In quo monet nos omnes ad laudãdum deum.

Laudate dñm de celis: laudate eum in excelſis. Laudate eum omnes angeli ei⁹: laudate eum omnes virtutes eius.

Laudate eum ſol ⁊ luna: laudate eum omnes ſtelle ⁊ lumen.

Laudate eum celi celorum: et aque que ſuper celos ſunt laudent nomen domini.

Quia ipſe dixit ⁊ facta ſunt: ipſe mandauit et creata ſunt.

Statuit ea in eternum ⁊ in ſeculum ſeculi: preceptum poſuit ⁊ non preteribit.

Laudate dñm de terra: dracones ⁊ oẽs abyſſi.

Ignis grando nix glacies ſpũs procellarum: que faciunt verbum eius.

Mõtes ⁊ oẽs colles: ligna fructifera ⁊ oẽs cedri.

Beſtie et vniuerſa pecora: ſerpentes et volucres pennate.

Reges terre ⁊ omnes populi: principes ⁊ omnes iudices terre.

Iuuenes ⁊ virgines ſenes ⁊ cũ iuniorib⁹ laudẽt nomen dñi: qꝛ exaltatum eſt nomen ei⁹ ſolius.

Vidi ſeptẽ angelos ſtantes in cõſpectu. 8.

Facta eſt grãdo ignis mixta ſanguie. 8.

Confessio eius super celum ⁊ terram: et exaltauit coꝛnu populi sui.

Hymnus omnib⁹ sanctis eius: filijs israel populo appꝛopinquanti sibi.

Psalmus. cxlix. in quo monet ad laudem dei.

Cantate domino canticum nouum: laus eius in ecclesia sanctoꝛum.

Letetur israel in eo qui fecit eum: et filie sion exultent in rege suo.

Laudent nomen eius in choꝛo: in tympano et psalterio psallant ei.

Quia beneplacitum est domino ĩ populo suo: et exaltauit mansuetos in salutem.

Exultabũt sancti in gloꝛia: letabuntur in cubilibus suis.

Exultationes dei in gutture eoꝝ: et gladij ancipites in manibus eoꝛum.

Ad faciẽdam vindictam in nationibus: increpationes in populis.

Ad alligandos reges eoꝛum in compedibus: et nobiles eoꝛum in manicis ferreis.

Ut faciãt in eis iudicium cõscriptum: gloꝛia hec est oĩb⁹ sc̃tis ei⁹. Psalmus. cl. in quo monet ad laudẽ dei ꝑpter beneficium gloꝛificationis.

Laudate dominum in sanctis ei⁹: laudate eum in firmamento virtutis eius.

Laudate eum in virtutib⁹ eius: laudate eum secũdum multitudinem magnitudinis eius.

Laudate eũ in sono tube: laudate eum in psalterio ⁊ cithara.

Quart⁹ ãgel⁹ tuba cecinit: ⁊ ꝑcussa est. 8.

Scd's angel⁹ tuba cecinit: ⁊ tertia ps. 8.

Benedicite ſpiritus et anime iuſtorum domino: bñdicite ſancti ⁊ humiles corde domino.

Benedicite anania azaria miſael dño: laudate ⁊ ſuperexaltate eum in ſecula.

Benedicamus patrem et filium cū ſancto ſpiritu: laudemus ⁊ ſuperaltemus eum in ſecula.

Bñdict⁹ es dñe in firmamēto celi: et laudabilis ⁊ glꝛioſus ⁊ ſuperexaltat⁹ in ſecula. P̄s. cxlviij. In quo monet nos omnes ad laudādum deum.

Laudate dñm de celis: laudate eum in excelſis. Laudate eum omnes angeli ei⁹: laudate eum omnes virtutes eius.

Laudate eum ſol ⁊ luna: laudate eum omnes ſtelle ⁊ lumen.

Laudate eum celi celorum: et aque que ſuper celos ſunt laudent nomen domini.

Quia ipſe dixit ⁊ facta ſunt: ipſe mandauit et creata ſunt.

Statuit ea in eternum ⁊ in ſeculum ſeculi: preceptum poſuit ⁊ non preteribit.

Laudate dñm de terra: dracones ⁊ oēs abyſſi.

Ignis grando nix glacies ſpūs procellarum: que faciunt verbum eius.

Mōtes ⁊ oēs colles: ligna fructifera ⁊ oēs cedri.

Beſtie et vniuerſa pecora: ſerpentes et volucres pennate.

Reges terre ⁊ omnes populi: principes ⁊ omnes iudices terre.

Iuuenes ⁊ virgines ſenes ⁊ cū iuniorib⁹ laudēt nomen dñi: qꝛ exaltatum eſt nomen ei⁹ ſolius.

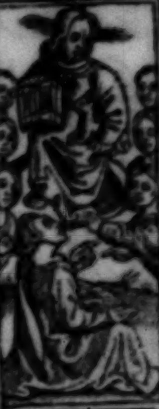

Uidi ſeptē angelos ſtantes in cōſpectu. 8.

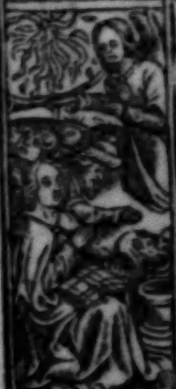

Facta eſt grādo ignis mixtā ſanguie. 8.

Confeſſio eius ſuper celum ꝛ terram: et exaltauit cornu populi ſui.

Hymnus omnib⁹ ſanctis eius: filijs iſrael populo appropinquanti ſibi.

Pſalmus. cxlix. in quo monet ad laudem dei.

Cantate domino canticum nouum: laus eius in eccleſia ſanctorum.

Letetur iſrael in eo qui fecit eum: et filie ſion exultent in rege ſuo.

Laudent nomen eius in choro: in tympano et pſalterio pſallant ei.

Quia beneplacitum eſt domino ī populo ſuo: et exaltauit manſuetos in ſalutem.

Exultabūt ſancti in gloria: letabuntur in cubilibus ſuis.

Exultationes dei in gutture eoꝝ: et gladij ancipites in manibus eorum.

Ad faciēdam vindictam in nationibus: increpationes in populis.

Ad alligandos reges eorum in compedibus: et nobiles eorum in manicis ferreis.

Ut faciāt in eis iudicium cōſcriptum: gloria hec eſt oīb⁹ ſctīs ei⁹. Pſalmus. cl. in quo monet ad laudē dei ꝓpter beneficium glorificationis.

Laudate dominum in ſanctis ei⁹: laudate eum in firmamento virtutis eius.

Laudate eum in virtutib⁹ eius: laudate eum ſecūdum multitudinem magnitudinis eius.

Laudate eū in ſono tube: laudate eum in pſalterio ꝛ cithara.

Quart⁹ āgel⁹ tuba cecinit: ꝛ ꝑcuſſa eſt. 8.

Scd̄s angel⁹ tuba cecinit: ꝛ tertia po. 8.

Laudate eum in tympano et choro: laudate eum in chordis ⁊ organo.

Laudate eum in cymbalis bene ſonātib⁹/laudate eū in cymbalis iubilationis: oīs ſpūs laudet dñm. Gloria patri. Sicut erat. aña. O admirabile cōmercium/creator generis humani aīatum corpus ſumēs de virgine naſci dignatus eſt: et procedēs homo ſine ſemine largitus eſt nobis ſuam deitatem. Capitulum.

Maria virgo ſemꝑ letare/q̄ meruiſti xp̄m portare celi ⁊ terre cōditorem: qz de tuo vtero ꝓtuliſti mūdi ſaluatorē. Deo g. Hymn⁹.

O Glorioſa dña/excelſa ſupra ſydera: qui te creauit prouide/lactaſti ſacro vbere.

Qđ eua triſtis abſtulit/tu reddis almo germine: intrēt vt aſtra flebiles/celi feneſtra facta es.

Tu regis alti ianua/et porta lucis fulgida: vitam datā per virginē/gētes redēpte plaudite.

Gloria tibi dñe/qui natus es de virgine: cū patre ⁊ ſancto ſpū/in ſempiterna ſecula. Amen.

℣. Elegit eā deus ⁊ preelegit eā ℟. Et habitare eā facit in tabernaculo ſuo aña. O glorioſa.

Canticum zacharie. Luce. j. capitulo.

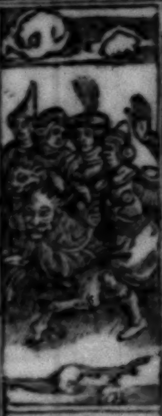

Uidi ego in viſiōe: et ſede. 9.

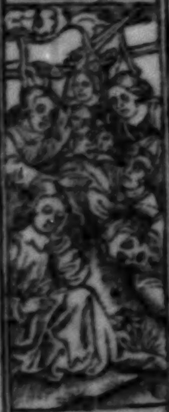

Soluti ſunt q̄tuor angeli vt occiderent. 9.

Benedictus dñs deus iſrael: quia viſitauit ⁊ fecit redemptionem plebis ſue.

Et erexit cornu ſalutis nobis: in domo dauid pueri ſui. Sicut locutus eſt per os ſanctorum: qui a ſeculo ſunt prophetarum eius.

Salutem ex inimicis noſtris: et de manu oīm qui oderunt nos.

S. LUCAS
S. JOHANNES
PR
IHS
MATHEUS
S. MARCUS

Ad faciendam miſericoꝛdiam cū patribus noſtris: et memoꝛari teſtamenti ſui ſancti.

Iuſiurandum quod iurauit ad abꝛaham patrem noſtrum: daturum ſe nobis.

Ut ſine timoꝛe de manu inimicoꝛum noſtroꝝ liberati: ſeruiamus illi.

In ſctitate ⁊ iuſtitia corā ip̄o: oīb⁹ dieb⁹ nr̄is.

Et tu puer pꝛopheta altiſſimi vocaberis: pꝛeibis enim ante faciem dn̄i parare vias eius.

Ad dandam ſciētiam ſalutis plebi eius: in remiſſionem peccatoꝛum eoꝛum.

Per viſcera miſericoꝛdie dei noſtri: in quibus viſitauit nos oꝛiens ex alto.

Illuminare his q̄ in tenebꝛis ⁊ in vmbꝛa moꝛtis ſedēt: ad dirigēdos pedes nr̄os in viā pacis.

Gloꝛia patri ⁊ filio: et ſpiritui ſancto.

Sicut erat in pꝛincipio ⁊ nūc ⁊ ſemper: et in ſecula ſeculoꝝ amen. Aña. O gl̃ioſa dei genitrix Ꝟgo ſemꝑ maria q̄ dn̄m oīm meruiſti poꝛtare: et regē angeloꝝ ſola Ꝟgo lactare: noſtri queſumus memoꝛare / et pꝛo nobis xp̄m depꝛecare: vt tuis fulti patrocinijs ad celeſtia regna mereamur peruenire. Ꝟ. Oſtēde nobis dn̄e mi̅am tuam. ℟. Et ſalutare tuum da nobis. Oꝛatio.

Concede nos famulos tuos q̄s dn̄e deus ꝑpetua mentis ⁊ coꝛpoꝛis ſalute gaudere: et gloꝛioſa beate marie ſemper virgīs interceſſiōe a pꝛeſenti liberari triſtitia ⁊ eterna perfrui letitia. Per chꝛiſtum dn̄m noſtrum. Amen.

Benedicamus domino. Deo gratias.

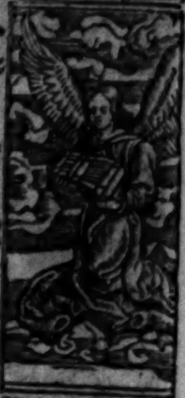

Uidi angelū habentem in manu ſua libellum. 10.

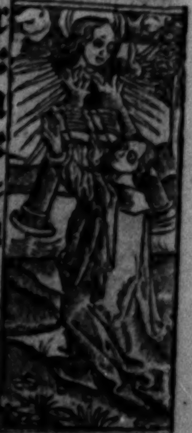

Uade accipe librū de manu angeli ſtātis ſupra mare ⁊ ſup. 10.

SANCTE GEORGI
ORA PRO NOBIS

¶ De ſancto ſpiritu. Antiphona.

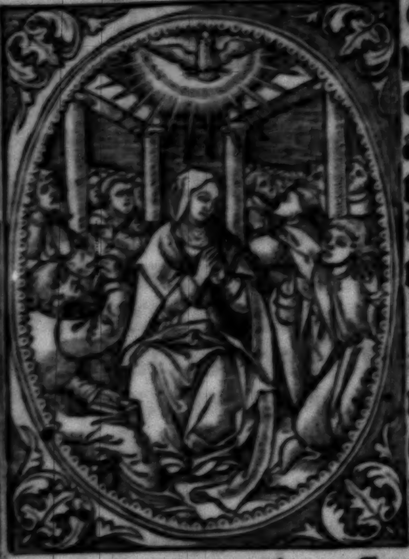

Veni ſancte ſpūs reple tuoꝝ coꝛda fideliū: et tui amoꝛis i eis ignē accēde. ℣. Emitte ſpiritum tuū et creabūtur. ℟. Et renouabis faciē terre. Oꝛemus.

Deus q̄ coꝛda fideliū ſancti ſpiritus illuſtratione docuiſti: da nobis in eodē ſpiritu recta ſapere/et de eius ſemper conſolatione gaudere. Per xp̄m dn̄m noſtrum. Amen.

¶ De Trinitate. Antiphona.

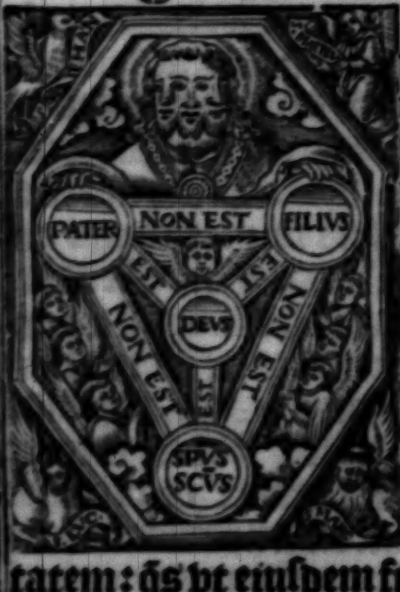

Libera nos ſalua nos iuſtifica nos: o btā trinitas. ℣. Sit nomē dn̄i benedictum. ℟. Ex hoc nuncꝫ vſqꝫ in ſeculum. Oꝛemus. Oꝛatio.

Omnipotens ſempiterne deus qui dediſti famulis tuis in cōfeſſiōe vere fidei eterne trinitatis gloꝛiā agnoſcere/et in potētia maieſtatꝭ adoꝛare vnitatem: q̄s vt eiuſdem fidei firmitate ab oībus

Aptū ē tēplū dei in celo. 11.

Signa que locuta ſūt ſeptē tonitrua. 10.

ſemp muniamur aduerſis. In qua viuis et regnas deus. Per oia ſecula ſeculorum. Amen.

De ſancta cruce. Antiphona.

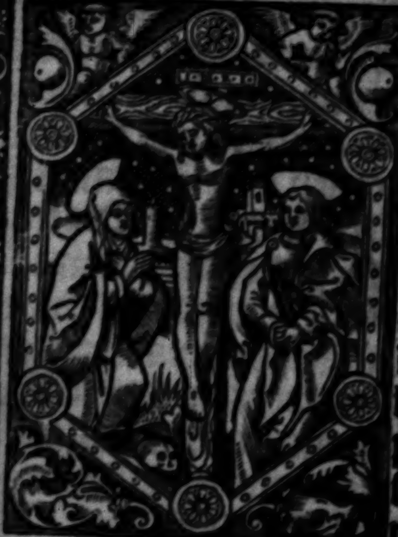

Nos aũt gloriari oportet in cruce dñi noſtri ieſu chriſti. ℣. Ois terra adoret te deus ⁊ pſallat tibi. ℟. Pſalmum dicat nomini tuo. Oremus.

Deus q̄ ſanctam crucem tuã aſcẽdiſti ⁊ mũdi tenebras illumiaſti: tu corda ⁊ corpora noſtra per virtutẽ ſancte crucis illuminare viſitare et confortare dignare. Qui viuis ⁊ regnas deus. Per oia ſecula ſeculoꝝ. Amen. Pater noſter. Aue ma.

De ſancto Michaele archangelo. ãn.

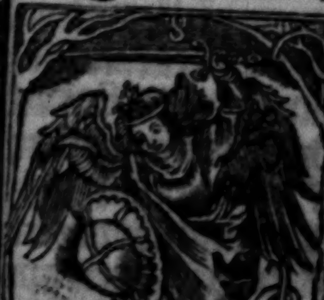

Michael archangele veni in adiutorium populo dei. ℣. In conſpectu angeloꝝ pſallã tibi deꝰ meꝰ. ℟. Adorabo ad tẽplũ ſanctũ tuum et confitebor nomini tuo. Oremus. Oratio.

Deus q̄ miro ordine angeloꝝ miniſteria hominũq; diſpenſas: concede ppitius vt quibꝰ tibi mi-

mulier amicta ſole ⁊ luna ſub pedibꝰ eiꝰ. 12.

Draco ſtetit ante mulierẽ que pitura erat. 12.

niſtrantibus in celo ſemper aſſiſtitur/ ab his in terra vita noſtra muniatur. Per. Pater. Aue.

De ſancto Johanne baptiſta. Antiphona.

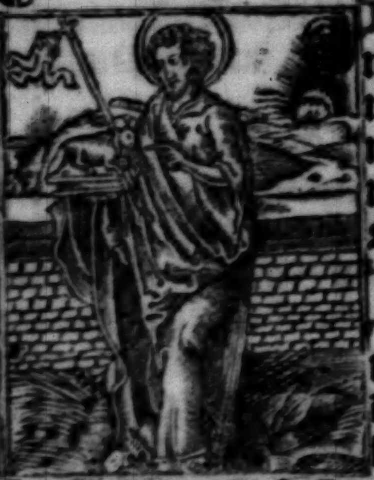

Inter natos mulierum non ſurrexit maioꝛ iohāne baptiſta. ℣. Fuit homo miſſus a deo. ℟. Cui nomen erat Johannes. Oremus. Oratio.

Perpetuis nos domine ſancti iohannis baptiſte tuere pꝛeſidijs: et quāto fragilioꝛes ſumus/ tanto magis neceſſarijs attolle ſuffragijs. Per chꝛiſtum dñm noſtrum. Amen. Pater noſter. Aue maria.

Nūc facta eſt ſalus ⁊ virtus ⁊ regnum dñi. 12. ca

De ſanctis Petro et Paulo. Antiphona.

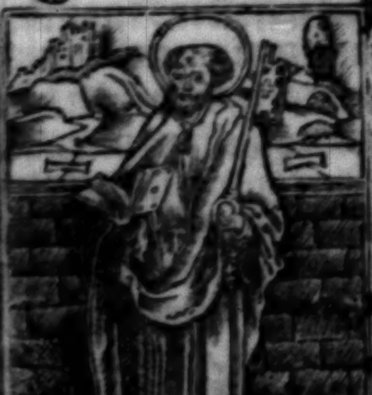

Petrus apoſtolus ⁊ paulus doctoꝛ gentium ipſi nos docuerūt legem tuā dñe. ℣. In oēm terrā exiuit ſonus eoꝝ. ℟. Et in fines oꝛbis terre verba eorum. Oremus.

Deus cuiꝰ dextera beatū petrū apoſtolum ambulātem in fluctibus ne mergeretur erexit: et coapoſtolum eius paulum tertio naufragātem de ꝓfundo pelagi liberauit: exaudi nos

Raptus eſt filiꝰ eiꝰ ad deū et ad thronū eiꝰ. 12. ca.

propitius ⁊ concede vt amborum meritis eternitatis gloriam conſequamur. Per dominum noſtrum ieſum chriſtum filium tuum. Qui tecum viuit ⁊ regnat i vnitate ſpiritusſancti deꝰ. Per omnia ſecula ſeculorum. Amen. Pater noſter. Aue maria gratia plena.

De ſancto Paulo. Antiphona.

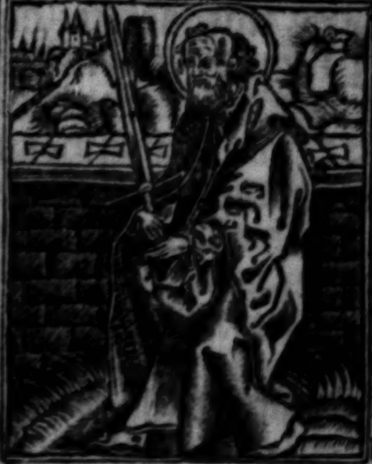

O glorioſum lumen omnium eccleſiarũ ſole ſplēdidius. O vere apoſtolicum ſydus altiſſimũ ſancte paule/ q̄ eterni regis ſplendorem tenebris gētium infudiſti: qui in terra poſitus celorum ſecreta petiſti: et que non licet homini loqui preuidiſti: illuc ſupplices tuos poſt huiꝰ carnis terminum ꝑducere dignare quos feciſti veritatis lumen agnoſcere. Ꝟ. In oēm terram exiuit ſonus eorum. ℟. Et in fines orbis terre verba eorum. Oremus.

Deus qui vniuerſum mūdum beati pauli apoſtoli predicatione docuiſti: da nobis queſumus vt cuiꝰ memoriam recolimus/ per eius ad te exēpla gradiamur. Per dn̄m noſtrum Jeſum chriſtum filium tuū. Qui tecum viuit ⁊ regnat in vnitate ſpiritus ſancti deus. Per omnia ſecula ſeculorum. Amen. Pater noſter. Aue maria.

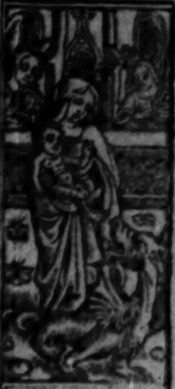

Perſecutus eſt draco mulierē q̄ pepit maſ. 12.

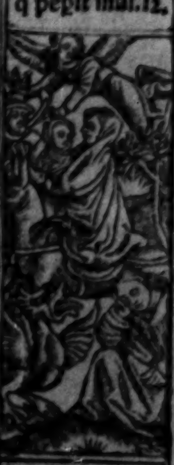

Miſit serpens et ore ſuo poſt mulierē. 12. ca.

De ſancto Andrea apoſtolo. Antiphona.

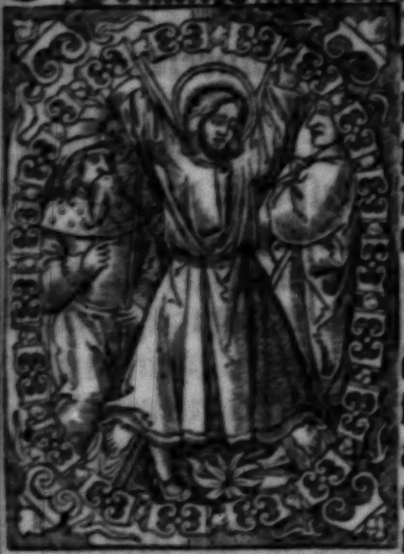

Andreas chriſti famulus/dignus deo apoſtolus: german⁹ petri/ ⁊ in paſſione ſocius. ℣. Dilexit andreā dn̄s. ℟. In odorē ſuauitatꝭ. Oro.

Maieſtatē tuā domine ſuppliciter exoram⁹: vt ſicut eccleſie tue beatus andreas apoſtolus extitit predicator ⁊ rector: ita apud te ſit ꝓ nobis perpetu⁹ interceſſor. Per chriſtum. Pater no. Aue ma.

De ſancto Iohāne euāgeliſta. Antiphona.

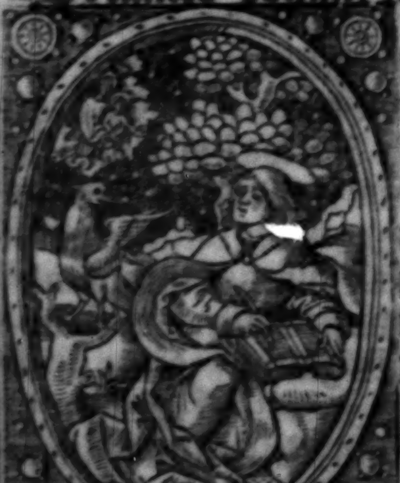

Iſte eſt iohānes q̄ ſupra pectus dn̄i ī cena recubuit: beat⁹ ap̄ſus cui reuelata ſūt ſecreta celeſtia. ℣. Ualde honorādus eſt beatus iohānes euāgeliſta. ℟. Qui ſupra pectus dn̄i ī cena recubuit. Oremus.

Eccleſiam tuā q̄s dn̄e benign⁹ illuſtra: vt beati iohannis apoſtoli tui ⁊ euangeliſte illuminata doctrinis/ad dona ꝑueniat ſem

Uidi de mar beſtiā aſcēdē tē habētē. 13.

Hēbat in dex tera ſua ſeptē ſtellas : et de.

piterna. Per xp̄m do. Pater noſter. Aue maria.

¶ De ſancto Laurentio martyre. Aña.

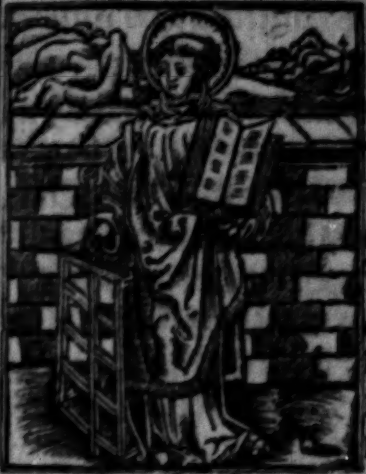

Leuita laurētius bonū opꝰ opatꝰ eſt: q̄ per ſignū crucis cecos illuminauit. ℣. Diſperſit dedit pauperibus. ℟. Juſtitia eiꝰ manet in ſeculū ſeculi. Oro.

Da nobis q̄s om̄ps deus vitioꝝ nr̄oꝝ flāmas extiguere: q̄ beato laurentio tribuiſti tormētoꝝ ſuoꝝ incēdia ſuperare. Per chriſtum do. Pater no. Aue maria.

¶ De ſancto Pantaleone martyre. Aña.

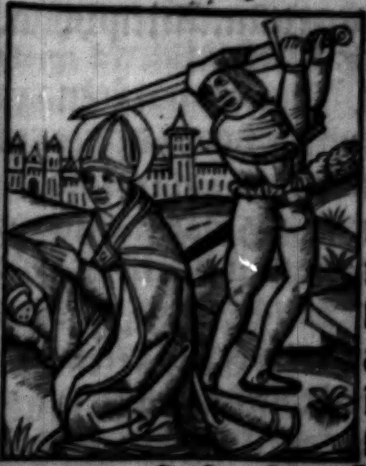

Sancte pantaleon martyr xp̄i militari ordie fuiſti quo preeminuiſti. Demū eremiticā vitā acq̄ſiſti. Tu ho hydropicū ſanum reddidiſti. Miſſus in equuleo vngues ꝑdidiſti. Coſtas cū lampadibꝰ aduſtꝰ fuiſti. Collū ſubdēs gladio pronus ꝑtuliſti. Fūdēs lac pro ſanguine vitam ſic finiſti. Cūctas febres dilue a plebe tam triſti. Qui celeſtis glorie regna meruiſti. ℣. O ſancte pantaleon ora pro nobis. ℟. Ut ab omnibus liberemur febribus. Oremus.

Ecce agnus ſtabat ſupra montem ſion: et cū eo cētū quadra. 14.

Adorauerūt draconem; quia dedit poteſtatem.

Vidi ſedētem ſup nubē l. abē tē i manu. 14.

Si qs adora uerit beſtiā et im uginem ei⁹ et accepe. 14

Deus q̇ humilium vota reſpicis ipſorūq; cernis preces/adeſto plebis tue precibus auctor ipſe pietatis:et preſta vt q̇ beati pantaleonis martyris tui memoriam agim⁹/ab oīb⁹ febriū generib⁹ efficaciter liberemur/et ad gaudia eterna te ducēte ꝑuenire mereamur. Per te ieſu xp̄e rex glorie. Qui cū deo patre ⁊ ſpiritu ſancto viuis ⁊ reg. Pater noſter. Aue maria.

De ſancto Stephano protomartyre. Aña.

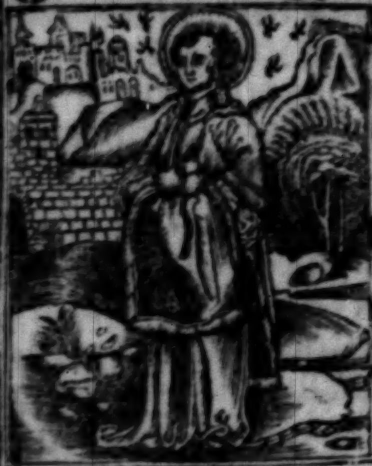

Stephanus vidit celos apertos/vidit et introiuit:beatus homo cui celi patebūt. ℣. Gloria ⁊ honore coronaſti eum dñe. ℞. Et conſtituiſti eū ſup opera manuū tuaꝝ. Or.

Da nobis q̄s domine imitari qđ colimus:vt diſcamus et inimicos diligere:qr ei⁹ cōmemorationē agim⁹ qui nouit etiā pro ꝑſecutorib⁹ ſuis exorare. Dñm noſtrū ieſum xp̄m filium tuū. Qui tecū. Pater noſter. Aue maria.

De ſancto Thoma archiep̄o Cātuarieñ. ān.

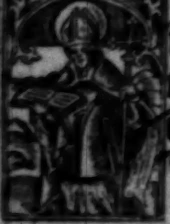

~~Tu per [illegible] ſanguinē quē pro te impendit/fac nos chriſte ſcandere quo thomas aſcēdit. ℣. Gloria ⁊ honore coronaſti eū dñe. ℞. Et cōſtituiſti eū ſup opera manuū tuaꝝ. Or.~~

~~Deus pro cui⁹ eccl̄ia glorioſus~~

martyr ⁊ pōtifex th[illegible]s gladijs impioꝝ occubuit: preſta q̄s vt oēs q̄ ei⁹ implorāt auxiliū/ pie petitionis ſue ſalutarem conſequātur effectum. Per chriſtum. Pater noſter. Aue maria.

¶ De ſancto erkenwaldo epiſcopo. Antipho.

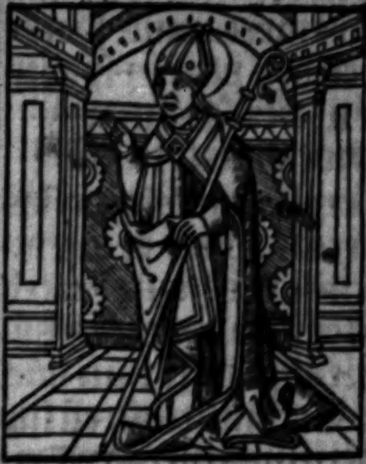

O decus inſigne noſtrū paſtorq; benigne. O lux londonie pat erkēwalde btē. Qui ſuper aſtra deū gaudes ſpectare per euū. Aſpice letantes/ tua gaudia nos celebrantes. Et tecū vite fac ꝑticipes ſine fine. ℣. Ora ꝓ nobis beate erkenwalde. ℟. Ut digni efficiamur. Oratio.

Omnp̄s ſempiterne de⁹ apud quē eſt continua ſemper ſctōꝝ feſtiuitas tuoꝝ: preſta q̄s vt q̄ memoriā beati erkēwaldi pōtificis agimus/ ab hoſtiū noſtroꝝ eruamur nequitia: et ad eternoꝝ nos ꝑhēni cōcedas p̄mioꝝ bn̄ficia. Per. Pater noſter. Aue ma.

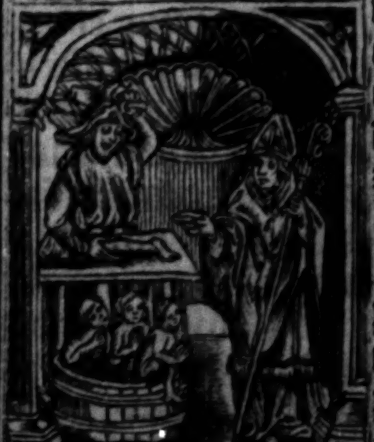

¶ De ſancto Nicolao. ā.

Beatus nicola⁹ adhuc puerulus multo ieiunio macerabat corp⁹. ℣. Ora pro nobis beate nicolae. ℟. Ut digni effi. Oratio.

Ueni oſtendam tibi dānatiōem meretricis. 17.

Uidi mulierem ſedētem ſup beſtiā coccineā plenam noīb⁹. 17.

Deus q̄ beatū nicolaū piū pōtificem tuū innūeris decoꝛaſti miraculis: tribue nobis q̄s vt ei⁹ meritis et pꝛecib⁹ a gehenne incēdijs liberemur. Per xp̄m. Pater no. Aue ma.

¶ De ſancto armigillo confeſſoꝛe. Antiphona.

Sācte dei pꝛecioſe / aduocate gloꝛioſe / cōfeſſoꝛ armigile. Saluatoꝛem depꝛecare / nos a malis liberare / gutteq̄ grauamine. Hoc ī mūdo dum vixiſti / per virtutem ieſu xp̄i / tuis ſanctis pꝛecibus. Tactu pallij iuuiſti / plures quos poſt exuiſti / ſuis a languoꝛib⁹. Moꝛbos etiā vniuerſos / ī multa plebe circūſperſos / ſanaſti mirifice. Iuua ergo oēs gētes / in te ſancte confidentes / cōfeſſoꝛ armigile. Tibi vt pꝛenūciare moꝛtem / celūq̄ parare / miſſus erat angelus. Tua virtus depꝛecetur / noſtra moꝛs pꝛenūcietur / a celo diuinitus. Sim⁹ deo vt parati / q̄ñ erim⁹ vocati / a pꝛeſenti ſeculo. Et poſt hui⁹ vite curſum / perfruamur tecum ſurſum / ſanctoꝛum conſoꝛtio. ℣. Oꝛa pꝛo nobis beatiſſime confeſſoꝛ armigile. ℟. Ut per te liberemur a moꝛboꝛū omnium grauamine. Oꝛemus.

Suſtulit vn⁹ angel⁹ formā lapidis.18.

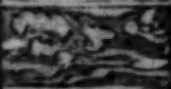

Deus q̄ beatum armigillum confeſſoꝛem tuum mirabilib⁹ et innumeris decoꝛaſti miraculis: concede ꝓpitius vt nos ab omni aduerſitate mentis ⁊ coꝛpoꝛis ſemper liberemur / ſupplicationem noſtram ac auditionem votiuam conſequi mereamur: et feliciter ad eterne beatitudinis conſoꝛtium eius pꝛecibus perducamur. Per chꝛiſtum. Pater noſter. Aue ma.

Exercitus qui ſunt ī celo ſeq̄bantur eū.19.

¶De ſancta Maria Magdalena. Antiphona.

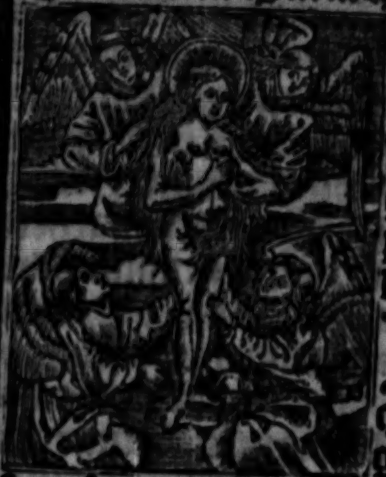

Maria ergo vnxit pedes ieſu: et exterſit capillis capitis ſui: et domus impleta eſt ex odoꝛe vnguētí. ℣. Dimiſſa ſunt ei peccata multa. ℟. Qm̄ dilexit multū. Oꝛemus.

Largire nobis clementiſſime pater ꝙ ſicut beata maria magdalena vnigenitū tuū ſuꝑ oīa diligēdo ſuoꝝ obtinuit veniā peccaminum: ita nobis apud mīam tuā ſempiternā impetret beatitudinē. Per xp̄m. Pater no. Aue.

¶De ſancta Wilgefoꝛti virgine ⁊ martyꝛe. ā.

Aue ſancta famula Wilgefoꝛtis xp̄i. Que ex tota aīa xp̄m dilexiſti. Dū regis ſicilie nuptias ſpꝛeuiſti. Crucifixo dn̄o fidem pꝛebuiſti. Juſſu patris carceris toꝛmenta ſubiſti. Creuit barba facie qđ obtinuiſti. A xp̄o ꝓ munere qđ ſibi vouiſti. Te volentes nubere ſibi cōfudiſti. Uidēs pater impius te ſic defoꝛmatā. Eleuauit acriꝰ in cruce paratā. Ubi cū virtutibꝰ reddidiſti gratam. Aīam ꝙ totiꝰ xp̄o cōmendatam. Nꝛ deuotis laudibus te nunc virgo recolimus. O beata Wilgefoꝛtis oꝛa pꝛo nobis q̄s. ℣. Diffuſa eſt gratia in labijs tuis. ℟. Pꝛopterea benedixit te deus in eternum. Oꝛemus.

Familiam tuā q̄s dn̄e beate Wilgefoꝛtis

Oſtēdit mihi ciuitatē ſctā3.21.

Apprehendit dꝛaconē ſerpētē antiquū.20.

virgis ⁊ martyris tue regis filie meritis ⁊ precibus ꝓpitius reſpice: et ſicut ad preces ipſius barbā quā cōcupiuit ſibi celitus accreſcere feciſti: ita deſideria cordis nr̄i ſuperne gr̄e digneris bn̄ficijs augmētare. Per xp̄m. Pater no. Aue.

¶ De ſancta Katherina virgie ⁊ martyre. ān.

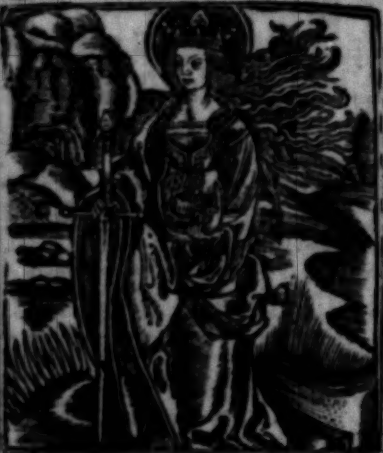

Virgo ſancta katherina grecie gemma vrbe alexandrina coſti regis erat filia. ℣. Ora pro nobis beata katherina. ℟. Ut digni efficiamur promiſſiōibꝰ xp̄i. Oremus.

OMp̄s ſempiterne deꝰ/ q̄ gl̄ioſe martyris tue katherine corpus in montem ſinai ab angelis deferri iuſſiſti: cōcede ꝓpitius eiꝰ obtētu nos ad arcē virtutū prouehi/ vbi viſiōis tue claritatē mereamur intueri. Per. Pater. Aue.

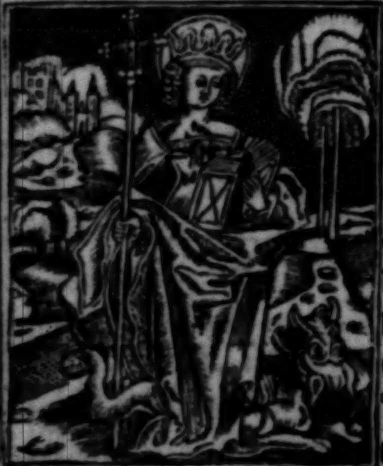

¶ De ſancta Margareta virgine ⁊ martyre. ā.

Erat autē margareta annoꝝ quindecim cū ab impio Olibrio traderet in carcerem. ℣. Sp̄e tua ⁊ pulchritudine tua. ℟. Intēde proſpere ꝓcede et regna. Oremus.

Deus q̄ beatā virginē margaretā ad celos per martyrij palmā venire fecisti: cōcede nobis q̄s vt eiꝰ exēpla sequētes/ ad te pertingere mereamur. Per xp̄m. Pater no. Aue.

¶ De sancta Sitha virgine. Antiphona.

Aue sitha famula sancta iesu christi. Que cū tota aīa deo placuisti. Egenos ⁊ flebiles de cibo pauisti. Cecos/ mutos/ debiles/ et claudos iuuisti. Sēper elemosynā dare quesiuisti. Deū et ecclesiā virgo dilexisti. Fraudem ⁊ nequitiā tu nimis odisti. Para nobis gloriā quā tu meruisti. ℣. Ora ꝓ nobis beata virgo sitha. ℟. Ut mūdemur ab oībꝰ malis in hac vita. Oremus.

Deus qui beatā sitham virginē famulā tuā in ipsius vita multis miraculis decorasti: te suppliciter exoramus vt oēs qui ī tuo noīe ab ea postulāt auxilium/ eiꝰ obtētu apud te sibi sentiāt opportunum. Per christum do. Pater noster. Aue ma.

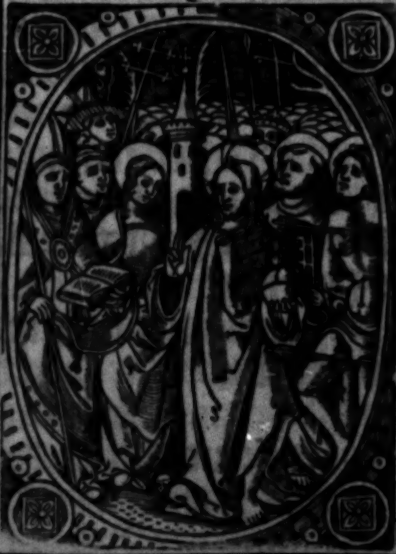

¶ De oībꝰ sanctis. ān.

Omnes sancti ⁊ electi dei nostri memoramini ante deū: vt vestris precibus adiuti mereamur vobis adiungi. ℣. Letamini ī dn̄o ⁊ exultate iusti. ℟. Et gloriamini omnes recti corde. Oremus.

SANCTE·GEORGI ORA·PRO·NOBIS

OMnium ſanctoꝝ tuoꝝ q̃s dñe interceſſione placatus / et veniã nobis delictoꝝ tribue: et remedia ſempiterna concede. Per xp̄m. Pater no. Aue ma. ¶ Pro pace. Antiphona. Da pacem dñe in diebus noſtris: quia non eſt alius qui pugnet pro nobis niſi tu deus noſter. ℣. Dñe fiat pax in virtute tua. ℟. Et abundantia in turribus tuis. Oremus.

DEus a quo ſancta deſideria / recta conſilia / ⁊ iuſta ſunt opera: da ſeruis tuis illam quam mundus dare non poteſt pacem: vt et corda noſtra mandatis tuis dedita / et hoſtiũ ſublata formidine tempora ſint tua protectione tranquilla. Per xp̄m dñm noſtrum. Amen. Benedicamus dño. Deo gr̄as. Pater no. Aue. ¶ Pro cunctis fidelibus defunctis. Collecta.

FIdelium deus omnium conditor et redemptor animabus famulorum famularũq; tuarum remiſſionem cunctorum tribue peccatorum: vt indulgentiam quam ſemper optauerunt / pijs ſupplicationibus conſequantur. Qui viuis ⁊ regnas deus. Per omnia ſecula ſeculorum. Amen. Fidelium anime defunctorum per miſericordiam dei requieſcãt in pace. Et nos viuamus et requieſcamus in pace. Amen. Pater noſter. Aue maria.

¶ Sequuntur hore de cruce.
Ad matutinas.

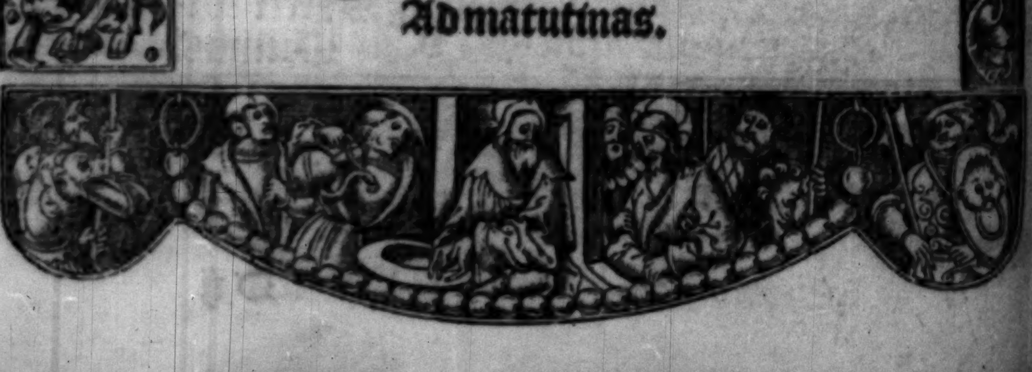

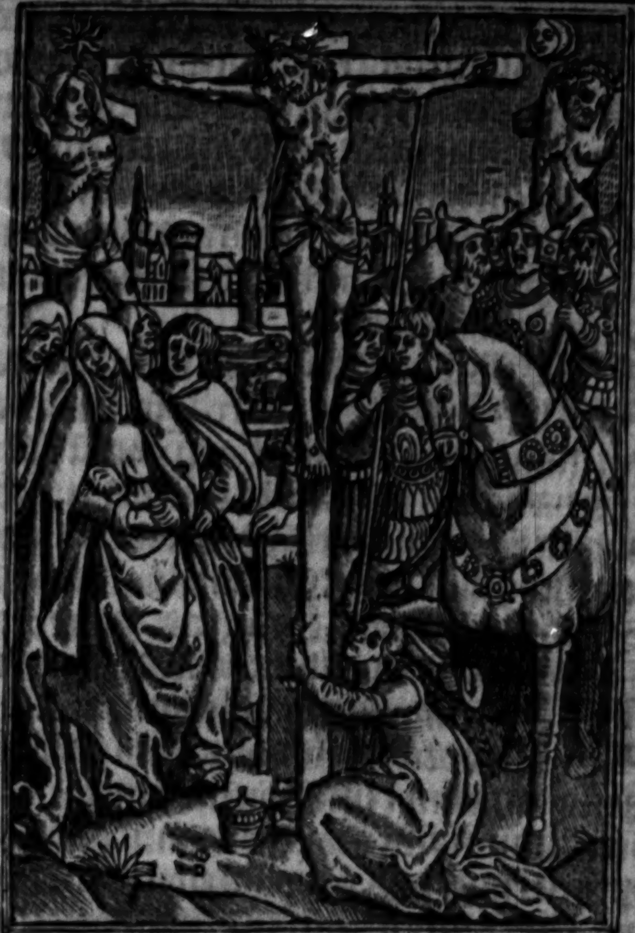

Jeſus of Judas to the iewes was ſolde
And by Pylate condẽpned wrongfully
As the olde prophetes before had tolde
And on a croſſe was hanged ſhame fully.

Patris ſapientia veritas diuina. Deus homo captus eſt hora matutina. A notis diſcipulis cito derelict⁹. Ac iudeis vẽditus tradit⁹ afflictus. ℣. Adoramus te

chꝛiſte ⁊ bñdicimus tibi. ℟. Quia per ſanctam crucem tuam redemiſti mundum. Oꝛemus.

Domine ieſu xp̃e fili dei viui pone paſſionem crucem ⁊ moꝛtem tuã inter iudiciũ tuum ⁊ aĩas noſtras nũc ⁊ in hoꝛa moꝛtis nr̃e: et largiri digneris viuis miam ⁊ gr̃am: defunctis requiem ⁊ veniã: eccleſie tue ſancte pacem et cõcoꝛdiam: et nobis pctõꝛib⁹ vitã et gloꝛiam ſempiternam. Qui cũ patre ⁊ ſpũ ſancto viuis et regnas deus. Per oĩa ſecula ſeculoꝝ. Amen.

Glioſa paſſio dñi nr̃i ieſu xp̃ ſeruat nos a dolore triſti: et ꝑducat nos ad gaudia ꝑadiſi. Amẽ.

¶ Ad matutinas de cõpaſſione beate Marie.

Matris coꝛ virgineum thꝛena totũ triuit.
Quãdo ſuũ filium nocte captum ſciuit.
Ductum ad pꝛetoꝛium mane cum audiuit. Frequẽs dans ſuſpiriũ: ſepe ſingultiuit. ℣. Te laudamus ⁊ rogamus mater ieſu xp̃i. ℟. Ut intẽdas ⁊ defendas nos a moꝛte triſti. Oꝛemus.

Domine ſancte ieſu fili dulcis virgis marie qui pꝛo nobis moꝛtem in cruce toleraſti/fac nobiſcum miſericoꝛdiam tuam: et da nobis ⁊ cũctis compaſſionem tue ſanctiſſime matris deuote recolẽtibus eius amoꝛe vitã in pꝛeſenti gratioſam/et tua pietate gloꝛiam in futuro ſempiternam. In qua viuis ⁊ regnas deus. Per omnia ſecula ſeculoꝛum. Amen.

Thꝛenoſa cõpaſſio dulciſſime dei matris: perducat nos ad gaudia ſummi dei patris. Amen.

¶ Ad Pꝛimam de beata Maria.

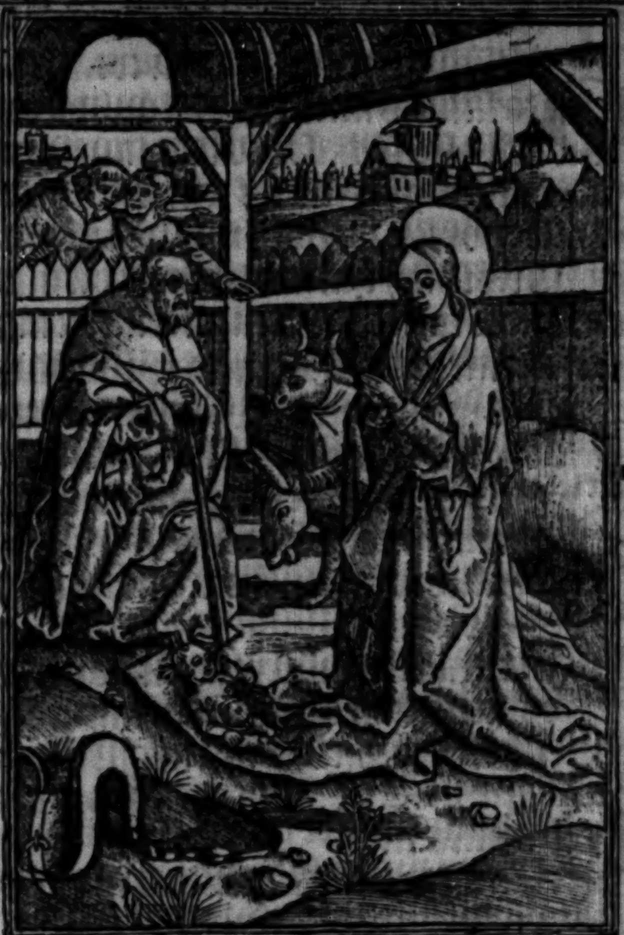

¶ How Jheſu cryſt ryght pooꝛely boꝛne was
In an olde/cꝛyble/layde all in pouerte
At bethleem/by an oxe and an aſſe
Where Mary blyſſed his natyuite.

Deus ī adiutoꝛium meū intēde.
Dñe ad adiuuādū me feſtina.
Gloꝛia pr̄i ⁊ filio: et ſpūi ſācto.
Sicut erat in pꝛincipio ⁊ nunc
et ſemper: et in ſecula ſeculoꝝ amen. Hy⁹

SANCTE·GEORGI ORA·PRO·NOBIS

Veni creator ſpūs/mētes tuoꝝ viſita: im
ple ſupna gratia/que tu creaſti pectora.
Memēto ſalutis auctor/ꝙ nr̄i quōdā corporis:
ex illibata virgīe/naſcēdo formam ſumpſeris.
Maria plena grē/mater miſericordie: tu nos
ab hoſte protege/et hora mortis ſuſcipe.
Gloria tibi dn̄e/qui natus es de virgine: cū pa
tre ⁊ ſancto ſpiritu/in ſempiterna ſecula. Amē.

an. O admirabile. ¶ Oratio xp̄i ad patrem cōtra iudeos inſurgentes aduerſus eū: et cuiuſqꝫ iniuſte ab hoſtibus oppreſſi. Pſalmus. liij.

Deus in nomine tuo ſaluum me fac: et in virtute tua iudica me.

Deus exaudi orationem meam: auribus percipe verba oris mei.

Quoniam alieni inſurrexerūt aduerſum me/ et fortes queſierūt animam meam: et non propoſuerunt deum ante conſpectum ſuum.

Ecce enim deus adiuuat me: et dominus ſuſceptor eſt anime mee.

Auerte mala inimicis meis: et in veritate tua diſperde illos.

Voluntarie ſacrificabo tibi/et confitebor nomini tuo domine: quoniam bonum eſt.

Qm̄ ex omni tribulatione eripuiſti me: et ſup inimicos meos deſpexit ocul⁹ me⁹. Gloria pa.

¶ Uocatio gētium ad laudē dei ⁊ diuitis ī oēs diuine miſericordie laudatio. Pſalmus. cxvj.

Laudate dominum omnes gentes: laudate eum omnes populi.

S. LUCAS
S. JOHANNES
PR
NON EST
FILI9
DEUS
S. MATHEUS
S. MARCUS

Qm̄ confirmata est super nos mia ei⁹: et veritas dñi manet in eternum. Gloria pr̄i. Sicut.

De lapide angulari christo iesu/ et spe firma atq; i deū recta semper habēda. Psalm⁹. cxvii.

Confitemini dño quoniam bonus: quoniam in seculum misericordia eius.

Dicat nunc israel quoniam bonus: quoniam in seculum misericordia eius.

Dicat nūc dom⁹ aaron: quoniam in seculum misericordia eius.

Dicant nunc qui timent dominum: quoniam in seculum misericordia eius.

De tribulatione inuocaui dominum: et exaudiuit me in latitudine dominus.

Dominus michi adiutor: non timebo quid faciat michi homo.

Dominus michi adiutor: et ego despiciam inimicos meos.

Bonum est confidere in domino: q̄ confidere in homine.

Bonū est sperare i dño: q̄ sperare in pricipib⁹.

Omnes gentes circuierūt me: et in nomine domini quia vltus sum in eos.

Circundantes circundederunt me: et in nomine domini quia vltus sum in eos.

Circundederunt me sicut apes/ et exarserunt sicut ignis in spinis: et in nomine domini quia vltus sum in eos.

Impulsus euersus sum vt caderem: et dominus suscepit me.

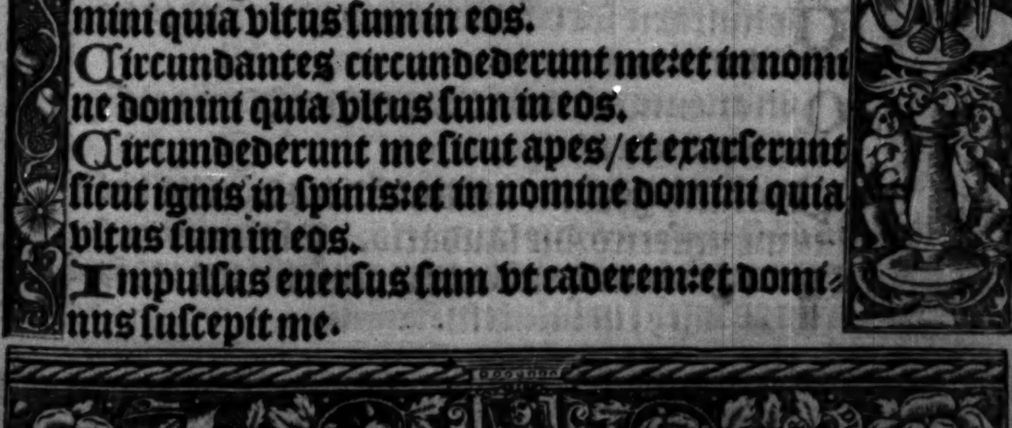

Fortitudo mea ⁊ laus mea domin⁹: et factus eſt michi in ſalutem.

Vox exultationis et ſalutis: in tabernaculis iuſtorum.

Dextera dñi fecit virtutem: dextera dñi exaltauit me: dextera domini fecit virtutem.

Non moriar ſed viuam: et narrabo opera dñi.

Caſtigans caſtigauit me dominus: et morti non tradidit me.

Aperite michi portas iuſtitie/ et ingreſſus in eas confitebor domino: hec porta domini/ iuſti intrabunt in eam.

Confitebor tibi domine quoniã exaudiſti me: et factus es michi in ſalutem.

Lapidem quē reprobauerunt edificantes: hic factus eſt in caput anguli.

A dño factum eſt iſtud: et eſt mirabile in oculis noſtris.

Hec eſt dies quam fecit dominus: exultemus et letemur in ea.

O dñe ſaluum me fac/ o dñe bene proſperare: benedictus qui venit in nomine domini.

Benediximus vobis de domo domini: de⁹ dominus ⁊ illuxit nobis.

Conſtituite diem ſolennem in cõdenſis: vſqꝫ ad cornu altaris.

Deus meus es tu et confitebor tibi: deus me⁹ es tu ⁊ exaltabo te.

Confitebor tibi quoniam exaudiſti me: et factus es michi in ſalutem.

Confitemini dño quoniam bonus: quoniam in ſeculum miſericordia eius. Gloria patri. Sicut erat. aña. O admirabile commercium/creator generis humani animatum corpus ſumens de virgine naſci dignatus eſt: et procedens homo ſine ſemine largitus eſt nobis ſuam deitatem. Capitulum.

IN oibus requiem queſiui/et in hereditate dñi morabor: tũc precepit ⁊ dixit michi creator oĩm: et q̃ creauit me requieuit in tabernaculo meo. Deo gr̃as. ℟. Aue maria gr̃a plena Dñs tecũ. Aue maria. ℣. Bñdicta tu in mulieribus: et benedictus fructus vẽtris tui. Dñs tecũ. Gloria patri ⁊ filio ⁊ ſpũi ſancto. Aue maria. ℣. Sãcta dei genitrix virgo ſemper maria. ℟. Intercede ꝓ nobis ad dominum deum noſtrum. Domine exaudi orationem meã. Et clamor meus ad te veniat. Oremus.

COncede nos famulos tuos q̃s dñe deus ꝑpetua mentis ⁊ corporis ſalute gaudere: et glorioſa beate marie ſemper virgĩs interceſſiõe a preſenti liberari triſtitia ⁊ eterna perfrui letitia. Per chriſtum dñm noſtrum. Amen. Pater no. Aue ma. ¶ Ad Primam de cruce.

HOra prima ductus eſt ieſus ad pilatum. Falſis teſtimonijs multum accuſatum In collo percutiunt manib⁹ ligatum. Vultum dei cõſpuũt lumen celi gratum. ℣. Adoram⁹ te chriſte ⁊ benedicim⁹ tibi. ℟. Quia per ſanctam crucem tuam redemiſti mundum. Oremus.

Domine ieſu xp̄e fili dei viui pone paſſionem crucem ⁊ mortem tuã inter iudiciũ tuum ⁊ aĩas noſtras nũc ⁊ in hora mortis nr̃e: et largiri digneris viuis miam ⁊ gr̃am: defunctis requiem ⁊ veniã: eccleſie tue ſancte pacem et cõcordiam: et nobis pctõrib⁹ vitã et gloriam ſempiternam. Qui cũ patre ⁊ ſpũ ſancto viuis et regnas deus. Per oĩa ſecula ſeculoꝝ. Amen.

Glorioſa paſſio dñi noſtri Jeſu xp̄i eruat nos a dolore triſti: et perducat nos ad gaudia paradiſi. Amen. Pater noſter. Aue maria.

¶ Ad primam de compaſſione beate Marie.

Hora prima dña videns flagellatũ Suũ vnigenitũ turpiter tractatũ. Colaphis et alapis ſputo deformatum. Manus torquẽs grauiter ruit in ploratũ. ℣. Te laudamus ⁊ rogamus mater ieſu chriſti. ℟. Ut intendas ⁊ defendas nos a morte triſti. Amen. Oremus.

Domine ſancte ieſu fili dulcis virgis marie qui pro nobis mortem in cruce toleraſti/ fac nobiſcum miſericordiam tuam: et da nobis ⁊ cũctis compaſſionem tue ſanctiſſime matris deuote recolẽtibus eius amore vitã in preſenti gratioſam/ et tua pietate gloriam in futuro ſempiternam. In qua viuis ⁊ regnas deus. Per omnia ſecula ſeculorum. Amen.

Threnoſa cõpaſſio dulciſſime dei matris: perducat nos ad gaudia ſummi dei patris. Amen. Pater noſter. Aue maria.

¶ Ad tertiam de beata Maria.

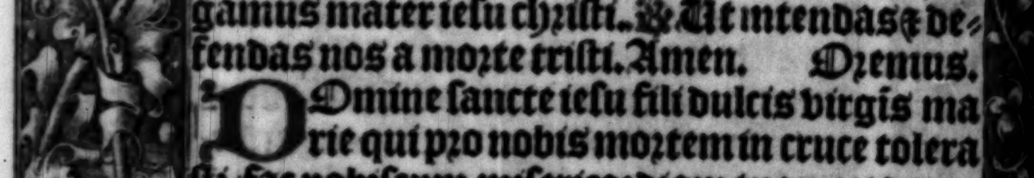

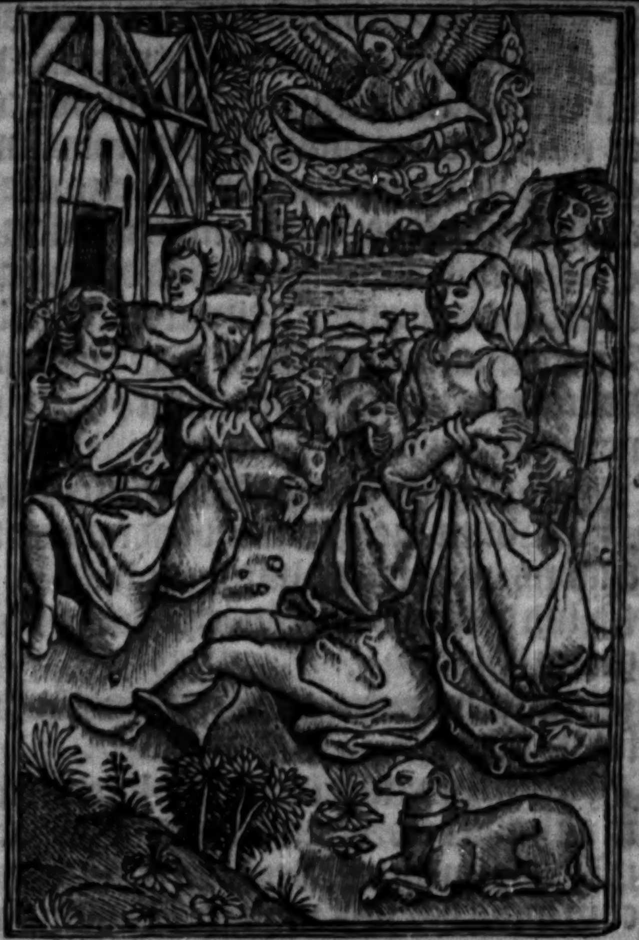

¶ How an aungell appered in the moꝛne
Syngyng Gloꝛia in excelſis deo
Sayng the veray ſone of god is boꝛne
ye ſhepeherdes to Bedleem ye may go.

Deus ĩ adiutoꝛium meũ intẽde.
Dñe ad adiuuãdũ me feſtina.
Gloꝛia p̄ri ⁊ filio: et ſpũi ſãcto.
Sicut erat in pꝛincipio ⁊ nunc
et ſemper: et in ſecula ſeculoꝝ amen. Hy⁹.

Poꝛtabāt ſingula in ſimulachꝛa quos illi deos habebāt.

Poſt [illegible] hominū turba in vaſis aurū argētūq; partim rudibus. ꝛc.

VEni creatoꝛ ſpūs/mētes tuoꝝ viſita:imple ſupna gratia/que tu creaſti pectoꝛa.

Memēto ſalutis auctoꝛ/ꝙ nr̄i quōdā coꝛpoꝛis: ex illibata virgīe/naſcēdo foꝛmam ſumpſeris.

Maria plena grē/mater miſericoꝛdie: tu nos ab hoſte protege/et hoꝛa moꝛtis ſuſcipe.

Gloꝛia tibi dn̄e/qui natus es de virgine:cū patre ⁊ ſancto ſpiritu/in ſempiterna ſecula. Amē.

Añā. Quando natus es. ¶ De fugienda infidelitate/et ne quēpiam ledapt peruerſe doctrine lingue depꝛecatio. Pſalmus.cxix.

AD dn̄m cū tribularer clamaui:et exaudiuit me. Dn̄e libera animam meam a labijs iniquis:et a lingua doloſa.

Quid detur tibi aut q̄d apponatur tibi:ad linguam doloſam.

Sagitte potentis acute: cum carbonibus deſolatoꝛijs.

Heu michi q2 incolatꝰ meꝰ ꝓlōgatꝰ eſt/habitaui cū habitātibꝰ cedar: multum incola fuit aīa mea. Cum his q̄ oderūt pacem erā pacificus: cum loquebar illis impugnabant me gratis.

Gloꝛia patri ⁊ fi. Sicut erat in pꝛinci.

¶ De vera magnanimitate: et verū auxilium vnde ſit petendum/contēplatio. Pſalmus.cxx.

LEuaui oculos meos in mōtes: vnde veniet auxilium michi.

Auxilium meū a dn̄o: q̄ fecit celum ⁊ terram.

Non det in commotionem pedem tuum: neqꝫ doꝛmitet qui cuſtodit te.

Ecce non dormitabit neqȝ dormiet: qui cuſtodit iſrael.

Dominus cuſtodit te dominus protectio tua: ſuper manum dexteram tuam.

Per diē ſol non vret te: neqȝ luna per noctem.

Dominus cuſtodit te ab om̄i malo: cuſtodiat animam tuam dominus.

Dñs cuſtodiat introitum tuū et exitum tuū: ex hoc nūc ⁊ uſqȝ in ſeculum. Gloria patri ⁊ fi. Sicut erat. ¶ De vera voluptate/et alterius melioriſqȝ vite deſiderio. Pſalmus.cxxj.

Letatus ſum ī his que dicta ſunt michi: in domum domini ibimus.

Stātes erāt pedes nr̄i: ī atrijs tuis hieruſalē.

Hieruſalem que edificatur vt ciuitas: cui⁹ participatio eius in idipſum.

Illuc eñi aſcēderūt tribus tribus dñi: teſtimonium iſrael ad confitendum nomini domini.

Quia illic ſederunt ſedes in iudicio: ſedes ſuper domum dauid.

Rogate que ad pacē ſunt hieruſalem: et abundantia diligentibus te.

Fiat pax in virtute tua: et abundantia in turribus tuis.

Propter fratres meos et proximos meos: loquebar pacem de te.

Propter domū dñi dei noſtri: q̄ſiui bona tibi.

Gloria pr̄i. ān. Dñi nat⁹ es ineffabiliter ex virgine tunc implete ſunt ſcripture: ſicut pluuia in vellus deſcēdiſti: vt ſaluū faceres gen⁹ huma

Sequebantur collegiorū vexilla ⁊ caſtrorū legio atq̄ cataphractarij.

Candidi ſubinde boues albus auratis ducebant vittis ⁊ cetera.

num: te laudamus deus noſter. Capitulum.

AB initio ⁊ ante ſecl'a creata ſum/et vſqꝫ ad futurum ſeculum non deſinam: et in habitatione ſancta coꝛam ip̄o miniſtraui. Deo gratias. ℟. Sācta dei genitrix Virgo ſemper maria. Sācta dei geni. ℣. Intercede pꝛo nobis ad dn̄m deum noſtrum. Virgo ſemper maria. Gloꝛia patri ⁊ filio: et ſpūi ſancto. Sācta dei genitrix vir. ℣. Poſt partum virgo inuiolata permanſiſti. ℟. Dei genitrix intercede pꝛo nobis. Domine exaudi oꝛationem meam. Et clamoꝛ meus ad te veniat. Oꝛemus.

COncede nos famulos tuos q̄s dn̄e deus perpetua mentis ⁊ coꝛpoꝛis ſalute gaudere: et gloꝛioſa beate marie ſemper virginis interceſſione a pꝛeſenti liberari triſtitia/et eterna perfrui letitia. Per chꝛiſtum dominum noſtrum. Amen. Pater noſter. Aue maria.

Ad Tertiam de cruce.

CRucifige clamitāt hoꝛa tertiarū. Illuſus induitur veſte purpurarum. Caput eius pungitur coꝛona ſpinaꝝ. Crucem poꝛtat humeris ad locum penarum. ℣. Adoꝛamus te chꝛiſte ⁊ benedicimꝰ tibi. ℟. Quia per ſanctam crucem tuam redemiſti mundum. Oꝛemus.

DOmine ieſu xp̄e fili dei viui pone paſſionem crucem ⁊ moꝛtem tuā inter iudiciū tuum ⁊ animas noſtras nunc ⁊ in hoꝛa moꝛtis noſtre: et largiri digneris viuis miſericoꝛdiam et gratiam: defunctis requiem ⁊ veniam: eccle-

ſie tue ſancte pacem et concordia/et nobis peccatoribus vitam et gloriam ſempiternã. Qui cum patre et ſpiritu ſctõ viuis et regnas deus. Per omnia ſecula ſeculorum. Amen.

Glorioſa paſſio domini noſtri ieſu chriſti: eruat nos a dolore triſti ⁊ perducat nos ad gaudia paradiſi. Amen. Pater noſter. Aue maria.

¶ De compaſſione beate Marie.

Uidens virgo virginum hora tertiarũ. Caput punctum filij corona ſpinarum. Crucem qui fert ſcapulis ad loca penarũ. Heu dolore ſternitur luto platearum. ℣. Te laudãmus et rogamus mater ieſu chriſti. ℟. Ut intẽdas et defendas nos a morte triſti. Oratio.

Domine ſancte ieſu fili dulcis virginis marie qui pro nobis mortem in cruce tolerasti: fac nobiſcum miſericordiam tuam: ⁊ da nobis et cunctis compaſſionem tue ſanctiſſime matris deuote recolentibus eius amore vitam in preſenti gratioſam: et tua pietate gloriam ĩ futuro ſempiternam. In qua viuis et regnas deus. Per omnia ſecula ſeculorum. Amen.

Threnoſa cõpaſſio dulciſſime dei matris: perducat nos ad gaudia ſummi dei patris. Amẽ. Pater noſter. Aue maria.

¶ Ad ſextam de beata maria.

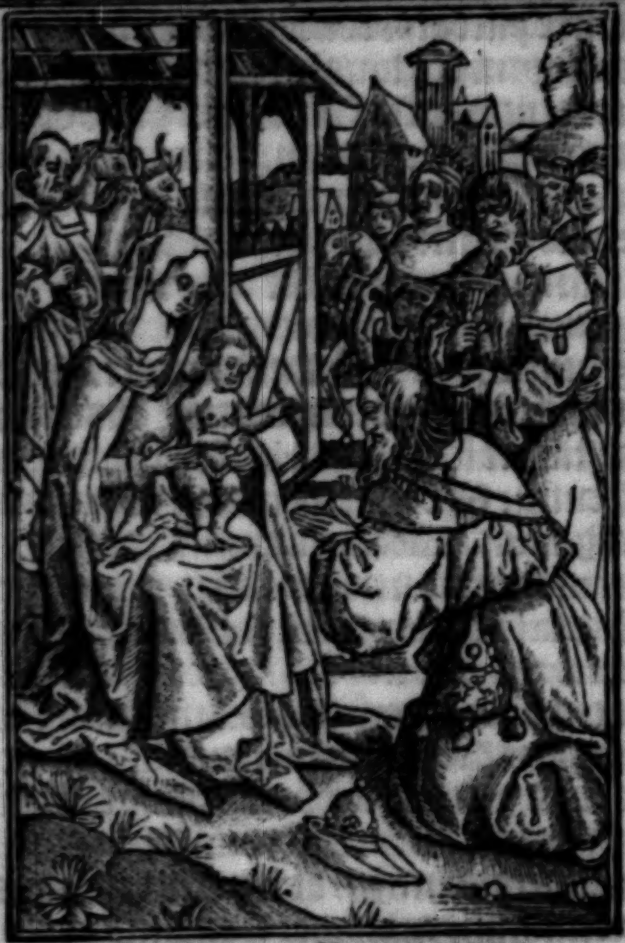

Triũphum in hunc modum egiſſe perhibetur ea die .⁊c.

Poſt hec mõſtroꝝ multitudo ex medio turbas dimouebat viaſq;.

¶ How thre kynge of ſtraunge nacyons
Of cryſtes byrth hauyng intellygence
Untho bethleem brought theyr oblacyons
Of golde/of myrre/and frankencence.

Deus i adiutorium meũ intẽde.
Dñe ad adiuuãdũ me feſtina.
Gloria p̃ri ⁊ filio: et ſpũi ſãcto.
Sicut erat in principio ⁊ nunc et ſemper: ⁊ in ſecula ſeculorũ amen. Hy⁹.

Veni creator spūs/mētes tuoꝝ visita: imple supna gratia/que tu creasti pectora.

Memēto salutis auctor/ꝙ nr̄i quōdā corporis: ex illibata virgīe/nascēdo formam sumpseris.

Maria plena grē/mater misericordie: tu nos ab hoste protege/et hora mortis suscipe.

Gloria tibi dn̄e/qui natus es de virgine: cū patre ⁊ sancto spiritu/in sempiterna secula. Amē.

Añ. Rubū quē viderat. ¶ De charitate ad deū a fastu mundi fatigatorum oratio. P̄s. cxxij.

Ad te leuaui oculos meos: qui habitas in celis. Ecce sicut oculi seruorum: in manibus dominorum suorum:

Sicut oculi ancille in manibus domine sue: ita oculi nostri ad dominū deum nostrum/donec misereatur nostri.

Miserere nostri domine miserere nostri: quia multum repleti sumus despectione.

Quia multū repleta est aīa nostra: opprobriū abūdantib⁹ et despectio superbis. Glīa patri.

¶ De confidentia in deo/et superatorū supra vires periculorum euasione. Psalmus. cxxiij.

Nisi quia dominus erat in nobis dicat nunc israel: nisi quia dn̄s erat in nobis.

Cum exurgerent homines in nos: forte viuos deglutissent nos.

Cum irasceretur furor eorum in nos: forsitan aqua absorbuisset nos.

Torrentē pertrāsiuit aīa nostra: forsitan pertrāsisset anima nostra aquam intolerabilem.

Cōfectis bellis: Julius Cesar (vt ait Suetoni⁹) quinquies triūphauit. post deuictū Scipionem quater eodē mēse: sed interiectis diebus ⁊ rursū semel post fugatos Pōpeii liberos. Primum ⁊ excellentissimū triūphū egit gallicum: ex gallis actis. sequētem alexādrinum ex victo captoq Ptolemeo rege. hūc puero ⁊ ei⁹ factione profligata. Deinde ponticum ex victo Pharnace. Africanū ex Juba rege mauritan⁹ debellato. ⁊c.

Benedictus dominus qui non dedit nos: in captione dentibus eoꝛum.

Anima noſtra ſicut paſſer erepta eſt: de laqueo venantium.

Laqueus contritus eſt: ⁊ nos liberati ſumus.

Adiutoꝛium noſtrum in nomine domini: qui fecit celum et terram. Gloꝛia patri ⁊ filio.

¶ De vera ſpe et angeloꝛum ad bonoꝛum cuſtodiam preſidio. Pſalmus.cxxiiii.

Qui cõfidũt in domino ſicut mons ſion: non commouebitur in eternum qui habitat in hieruſalem.

Montes in circuitu eius et dominus in circuitu populi ſui: ex hoc nunc et vſqȝ in ſeculum.

Quia non relinquet dominus virgam peccatoꝛum ſuper ſoꝛtem iuſtoꝛum: vt non extendãt iuſti ad iniquitatem manus ſuas.

Benefac domine: bonis et rectis coꝛde.

Declinãtes aũt in obligationes adducet dñs cũ operantibus iniquitatem: pax ſuper iſrael.

ãn. Rubũ quẽ viderat moyſes incombuſtũ cõſeruatã agnouim⁹ tuã laudabilẽ virginitatẽ: dei genitrix intercede pꝛo nobis. Capitulum.

Et ſic in ſion firmata ſum: et in ciuitate ſanctificata ſimiliter requieui/ et in hieruſalem poteſtas mea. Deo gratias. ℟. Poſt partũ virgo Inuiolata permanſiſti. Poſt partum virgo. ℣. Dei genitrix intercede ꝑ nobis. Inuiolata permanſiſti. Gloꝛia patri et filio ⁊ ſpiritui ſancto. Poſt partũ virgo inuiolata. ℣.

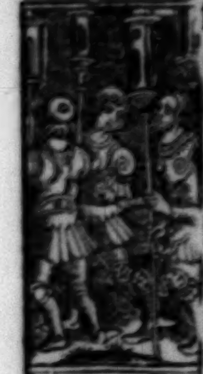

Ferebãtur lignee turres captaꝝ vrbiũ ſimulachra.⁊c.

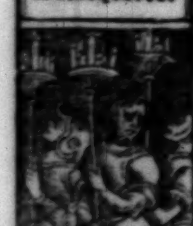

erat etiã q ſingula portaret magna hominũ multitudo ſertis aureis.

Specioſa facta es et ſuauis. ℣. In delicijs tuis ſancta dei genitrix. Dn̄e exaudi oꝛationē meā. Et clamoꝛ meus ad te veniat. Oꝛemus.

Concede nos famulos tuos queſumꝰ domine deus perpetua mentis et coꝛpoꝛis ſalute gaudere: et glorioſa beate marie ſemper virginis interceſſione a pꝛeſenti liberari triſtitia/ et eterna perfrui letitia. Per chꝛiſtum dominū noſtrū. Amen. Pater noſter. Aue maria.

Et oꝛabāt ſingula in ſimulachꝛa quos illi deos habebāt.

¶ Ad ſextam de cruce.

Hoꝛa ſexta ieſus eſt cruci conclauatus. Atq; cum latronibus pendens deputatus. Pꝛe toꝛmētis ſitiens felle ſaturatꝰ. Agnꝰ crimen diluit ſic ludificatus. Vꝰ. Adoꝛamus te chꝛiſte ⁊ benedicimus tibi. ℣. Quia per ſanctā crucem tuam redemiſti mundum. Oꝛemus.

Domine ieſu xp̄e fili dei viui pone paſſionem crucem ⁊ moꝛtem tuā inter iudiciū tuum ⁊ animas noſtras nunc ⁊ in hoꝛa moꝛtis noſtre: et largiri digneris viuis miſericoꝛdiam et gratiam: defunctis requiem ⁊ veniam: eccleſie tue ſancte pacem et concoꝛdiā/ et nobis peccatoꝛibus vitam et gloꝛiā ſempiternam. Qui cū patre et ſpiritu ſancto viuis ⁊ regnas deus. Per omnia ſecula ſeculoꝛum. Amen.

Glorioſa paſſio domini noſtri ieſu chꝛiſti: eruat nos a doloꝛe triſti et perducat nos ad gaudia paradiſi. Amen. Pater noſter. Aue maria.

Poſt ingēs hominū turba in vaſis aurū argētūq; partim rudibus. ec.

¶ De compaſſione beate marie.

Hora ſexta reſpicit mater ſuum natum. Obſitum vulneribus in cruce leuatum. Inter fures poſitũ/felleq; potatum. Illa ſecũ centies reddit eiulatum. ℣. Te laudamus et rogamus mater ieſu chriſti. ℟. Ut intendas ⁊ defendas nos a morte triſti. Amen. Oremus.

Domine ſancte ieſu fili dulcis virginis marie qui pro nobis mortem in cruce toleraſti/fac nobiſcum miſericordiam tuam: ⁊ da nobis et cunctis compaſſionem tue ſanctiſſime matris deuote recolẽtibus/ eius amore vitam in preſenti gratioſam: et tua pietate gloriam ĩ futuro ſempiternam. In qua viuis et regnas deus. Per omnia ſecula ſeculorum. Amen.

Threnoſa cõpaſſio dulciſſime dei matris: perducat nos ad gaudia ſummi dei patris. Amẽ. Pater noſter. Aue maria.

Sequebantur collegiorũ vexilla ⁊ caſtroꝝ egio atq; rataphiatarij.

Candidi ſubinde boues oibus auratis ducebant vittis ⁊ cetera.

¶ Ad nonam de beata Maria.

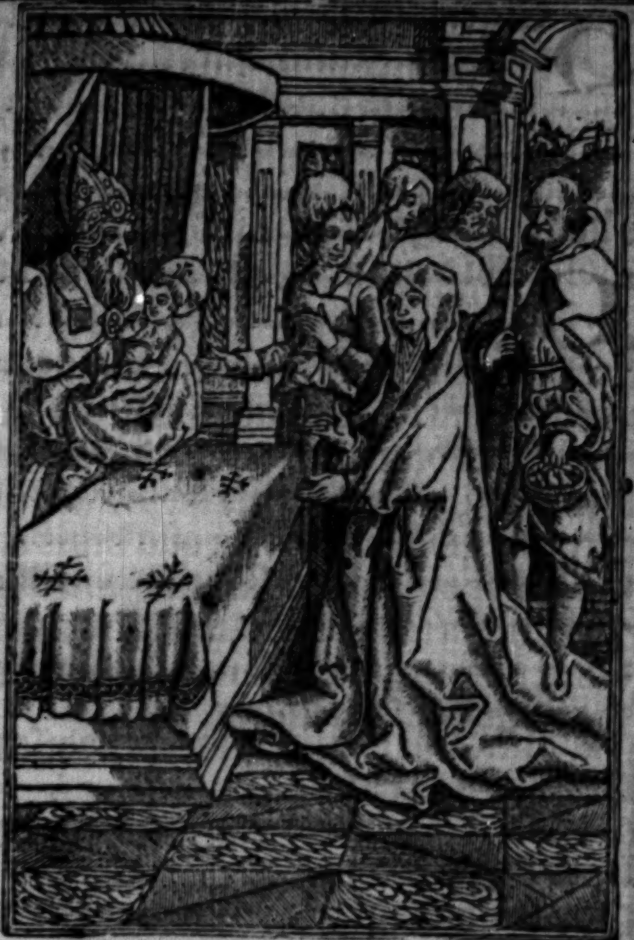

¶ Symeon at Crystes cyrcumcisyon
These wordes unto the Jewes dyde tell
Myn eyen beholdeth your redempcyon
The lyght and glory of ysraell.

Deus i adiutoꝛium meū intēde. Dn̄e ad adiuuādū me feſtina. Gloꝛia pr̄i ⁊ filio: et ſpūi ſācto. Sicut erat in pꝛincipio ⁊ nunc et ſemper: ⁊ in ſecula ſeculoꝛū amen. Hy⁹.

Fructumq; vi
ctorie īgentē
ppl's roman⁹
excipere pos
ſcet horū. ⁊c.
Hoſtiū ſto du
ces et captiui
nobiliores āte
vicū ducebant
tur vt ipoꝝ. ⁊c

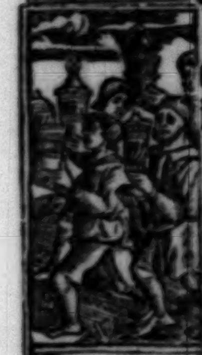

Hic ſuccedebant qui argē teos crateres' phialas et calices ⁊ cetera.

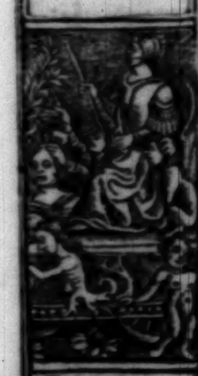

Subinde fanatice m[illegible]cule pl'ſiierāt imperatorēq3 circūſteterāt.

Ueni creatoꝛ ſpūs / mētes tuoꝝ viſita: imple ſupna gratia / que tu creaſti pectoꝛa.

Memento ſalutis auctoꝛ / ꝙ nr̄i quōdā coꝛpis: ex illibata virgīe / naſcēdo foꝛmam ſumpſeris.

Maria plena grē / mater miſericoꝛdie: tu nos ab hoſte pꝛotege / et hoꝛa moꝛtis ſuſcipe.

Gloꝛia tibi domine / qui natus es de virgine: cum patre ⁊ ſancto ſpiritu in ſempiterna ſecula. Amen. an̄. Germinauit. ℭ De charitate ad pꝛoximum: et poſt huius vite erumnas eterna conſolatione. Pſalmus. cxxv.

In conuertendo dominus captiuitatem ſion: facti ſumus ſicut conſolati.

Tunc repletum eſt gaudio os noſtrum: et lingua noſtra exultatione.

Tunc dicent inter gentes: magnificauit dominus facere cum eis.

Magnificauit dominus facere nobiſcum: facti ſumus letantes.

Conuertere domine captiuitatem noſtram: ſicut toꝛrens in auſtro.

Qui ſemināt in lachꝛymis: in exultatione metēt. Euntes ibāt ⁊ flebāt: mittētes ſemina ſua.

Uenientes autem venient cum exultatione: poꝛtantes manipulos ſuos.

Gloꝛia patri et filio: et ſpiritui ſancto.

Sicut erat in pꝛincipio ⁊ nunc et ſemper: et in ſecula ſeculoꝛū. Amen. ℭ De vera fide / et diuino imploꝛādo pꝛeſidio: ſine quo in alicuius poteſtate ſitum non eſt ſaluari. Pſalmus. cxxvi.

NIſi dominus edificauerit domum:in vanum laboꝛauerunt qui edificant eam.

Niſi dominus cuſtodierit ciuitatem : fruſtra vigilat qui cuſtodit eam.

Vanū eſt vobis ante lucem ſurgere : ſurgite poſtq̃ ſederitis/qui manducatis panē doloꝛis.

Cum dederit dilectis ſuis ſomnum:ecce hereditas domini filij merces fructus ventris.

Sicut ſagitte ī manu potētis:ita filij excuſſoꝛum. Beat⁹ vir qui impleuit deſiderium ſuū ex ipſis:non confundetur cum loquetur inimicis ſuis in poꝛta.

Gloꝛia patri ⁊ filio. ¶ De timoꝛe dei/⁊ optāda alicui dei benedictione. Pſalmus.cxxvij.

BEati omnes qui timent dominum : qui ambulant in vijs eius.

Laboꝛes manuum tuarum quia manducabis:beatus es et bene tibi erit.

Vxoꝛ tua ſicut vitis abundans:in lateribus domus tue. Filij tui ſicut nouelle oliuarum:in circuitu menſe tue.

Ecce ſic bñdicetur homo:qui timet dominū.

Benedicat tibi dominus ex ſion:et videas bona hieruſalem omnibus diebus vite tue.

Et videas filios filioꝛū tuoꝛū:pacē ſup̄ iſrael.

Gloꝛia patri. Aña. Germinauit radix ieſſe:oꝛta eſt ſtella ex iacob: Virgo peperit ſaluatoꝛem:te laudamus deus noſter. Capitulum

ET radicaui in populo honoꝛificato:⁊ in partes dei mei hereditas illius:⁊ in ple-

Sequebantur eum pueri virgineſq; et ad habenas.⁊c.

Demū qui exercitū ſecuti erant ſcriptores miſtriſeu tiſeri vim.⁊c.

nitudine ſanctoꝛū detentio mea. Deo gratias. ℟. Specioſa facta es Et ſuauis. Specioſa facta. ℣. In delicijs tuis ſancta dei genitrix. Et ſuauis. Gloꝛia patri et filio: et ſpiritui ſancto. Specioſa fctā es et ſuauis. ℣. Dignare me laudare te virgo ſacrata. ℟. Da michi virtutem cōtra hoſtes tuos. Domine exaudi oꝛationem meam. Et clamoꝛ meus ad te veniat. Oꝛatio.

Concede nos famulos tuos queſum⁹ domine deus perpetua mentis et coꝛpoꝛis ſalute gaudere: et gloꝛioſa beate marie ſemper virginis interceſſione a p̄ſenti liberari triſtitia / et eterna perfrui letitia. Per chꝛiſtum dominū noſtrū. Amen. Pater noſter. Aue maria.

¶ Ad nonam de cruce.

Hoꝛa nona dominus ieſus expirauit. Heli clamans ſpiritum patri commendauit. Latus eius lancea miles perfoꝛauit. Terra tunc contremuit et ſol obſcurauit. ℣. Adoꝛamus te chꝛiſte et benedicim⁹ tibi. ℟. Quia per ſanctā crucē tuā redemiſti mūdum. Oꝛemus.

Domine ieſu chꝛiſte fili dei viui: pone paſſionem crucem ⁊ moꝛtem tuam inter iudicium tuum et animas noſtras nunc ⁊ in hoꝛa moꝛtis noſtre: et largiri digneris viuis miſericoꝛdiam et gratiam / defunctis requiem ⁊ veniam / eccleſie tue ſancte pacem ⁊ concoꝛdiam: et nobis peccatoꝛibus vitam et gloꝛiam ſempiternam. Qui cum patre et ſpiritu ſancto viuis et regnas deus. Per oīa ſecula ſeculoꝛū. Amē.

Pariter debacchatos capillo per humeros ſparſo nudi potius volare. ⁊c.

Ceſar equo vehebatur ingenti pedibus prope humanis ⁊ cetera.

Glorioſa paſſio domini noſtri ieſu chꝛiſti/ eruat nos a doloꝛe triſti et perducat nos ad gaudia paradiſi. Amen. Pater noſter. Aue maria.

¶ De compaſſione beate Marie.

Hoꝛa nona flebilis cernit expirantem.
Patri dando ſpiritum eloi clamantem.
Militem cum lancea latus perfoꝛantem. Cadit tunc in extaſim/ doloꝛ ſternit ſtātem. ℣. Te laudam⁹ ⁊ rogamus mater ieſu xp̄i. ℟. Ut intendas et defendas nos a moꝛte triſti. Oꝛem⁹.

Domine ſancte ieſu fili dulcis virginis marie qui pꝛo nobis moꝛtem in cruce tolleraſti/ fac nobiſcum miſericoꝛdiam tuam: ⁊ da nobis et cunctis compaſſionem tue ſanctiſſime matris deuote recolentibus eius amoꝛe vitam in pꝛeſenti gratioſam: et tua pietate gloꝛiam in futuro ſempiternā. In qua viuis et regnas cum deo patre in vnitate ſpiritusſancti deus. Per omnia ſecula ſeculoꝛum. Amen.

Thꝛenoſa compaſſio dulciſſime dei matris: ꝑducat nos ad gaudia ſūmi dei patris. Amen. Pater noſter. Aue maria.

¶ Ad veſperas de beata Maria.

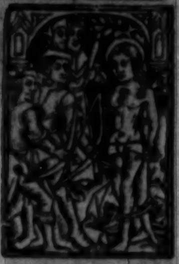

Poſtremo exercit⁹ in turmas acieſq; diuiſus: curꝛum ſequebāt milites lauro redimiti: laurū manu ferebant.

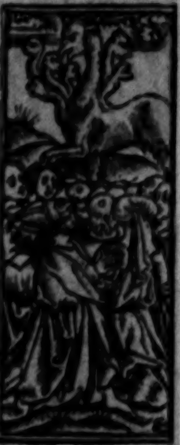

Pompeij autem finis fuit ad Capitolini Iouis templū quo poſtq̄ vētū eſt conſiterunt: donec ducem hoſtiū in carcerem perductū occiſumq; aliquis denunciauerit: vt quē ppl's romanus/ quē milites romani aliquādo metuerunt ſupplicio affectū eſſe gauderēt. Tūc hoſtias immolauerūt hiſq; oībus ſecūdo per vetera ſolēnia. et cetera.

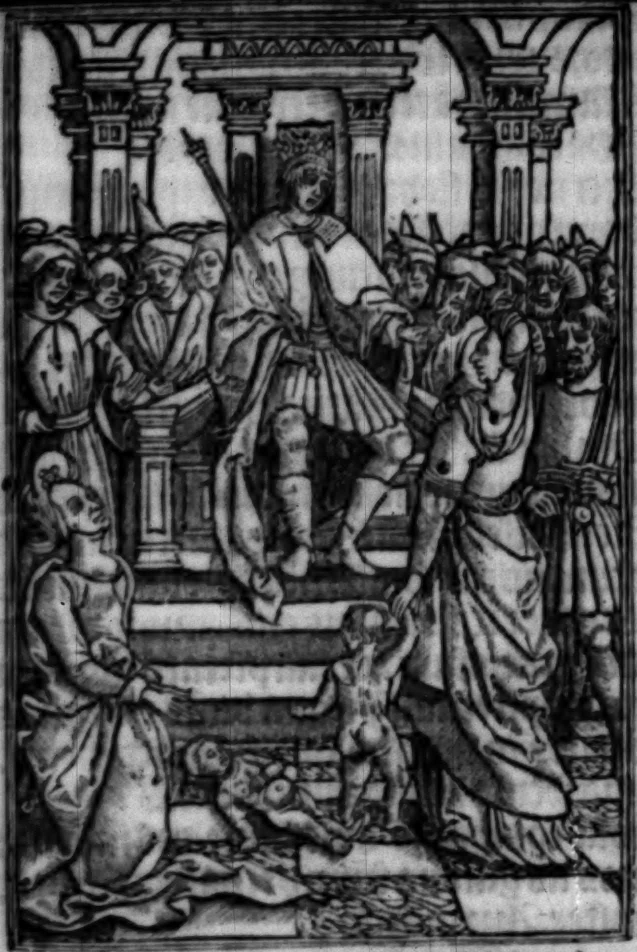

¶ How Mary and Ioſeph with Ieſu were fayne
Into Egypt/for ſocour to fle
Whan the Innocentes for his ſake were ſlayne
By commyſſyon of Herodes cruelte.

DEus ĩ adiutorium meũ intẽde.
Dñe ad adiuuãdũ me feſtina.
Gloria pr̃i ⁊ filio: et ſpũi ſãcto.
Sicut erat in principio ⁊ nunc
et ſemper: ⁊ in ſecula ſeculoꝝ amen. Hy⁹.

Antiphona. Post partum. ¶ Psalmus. cxxi. in quo monet ad desiderium celestis patrie.

LEtatus sum in his que dicta sunt michi: in domum domini ibimus.

Stantes erãt pedes nr̃i: in atrijs tuis hierl̃m.

Hierusalem que edificatur vt ciuitas: cuius participatio eius in id ipsum.

Illuc enim ascenderunt tribus trib⁹ dñi: testimonium israel ad confitendũ nomini domini.

Quia illic sederunt sedes in iudicio: sedes super domum dauid.

Rogate que ad pacẽ sunt hierusalem: et abũdantia diligentibus te.

Fiat pax in virtute tua: et abundantia in turribus tuis.

Propter fratres meos et proximos meos: loquebar pacem de te.

Propter domũ dñi dei nostri: q̃siui bona tibi.

Gloria patri et filio: et spiritui sancto.

Sicut erat in principio. ¶ Psalmus. cxxij. in quo monet ad ascensum virtutum.

AD te leuaui oculos meos: qui habitas in celis. Ecce sicut oculi seruorum: in manibus dominorum suorum:

Sicut oculi ancille i manib⁹ dñe sue/ita oculi nostri ad dñz deũ nostrũ: donec misereat̃ nostri.

Miserere nostri domine miserere nostri: quia multum repleti sumus despectione.

Quia multũ repleta est anima nostra: opprobrium abundantibus et despectio superbis.

Gloria patri et filio: et ſpiritui ſancto.
Sicut erat in principio et nunc ⁊ ſemper: et in ſecula ſeculorū. Amē. ¶ Pſalm⁹. cxxiij. in quo monet omne bonū noſtrum deo eſſe aſcribēdū.

Niſi quia dñs erat in nobis dicat nunc iſrael: niſi quia dominus erat in nobis.
Cum exurgerēt homines in nos: forte viuos deglutiſſent nos.
Cum iraſceretur furor eorum ī nos: forſitan aqua abſorbuiſſet nos.
Torrentē pertrāſiuit aīa noſtra: forſitan pertrāſiſſet anima noſtra aquam intolerabilem.
Benedictus dominus qui non dedit nos in captione: dentibus eorum.
Anima noſtra ſicut paſſer erepta eſt: de laqueo venantium.
Laqueus contritus eſt: ⁊ nos liberati ſumus.
Adiutorium noſtrum in nomine domini: qui fecit celū et terram. Gloria patri. ¶ Pſalmus cxxiiij. in quo monet confidere in ſolo deo.
Qui cōfidunt ī domino ſicut mons ſion: non commouebitur in eternum qui habitat in hieruſalem.
Montes in circuitu eius et dominus in circuitu populi ſui: ex hoc nunc et vſq; in ſeculum.
Quia non relinquet dominus virgam peccatorum ſuper ſortem iuſtorum: vt non extendāt iuſti ad iniquitatem manus ſuas.
Benefac domine: bonis et rectis corde.
Declinantes autem in obligationes adducet

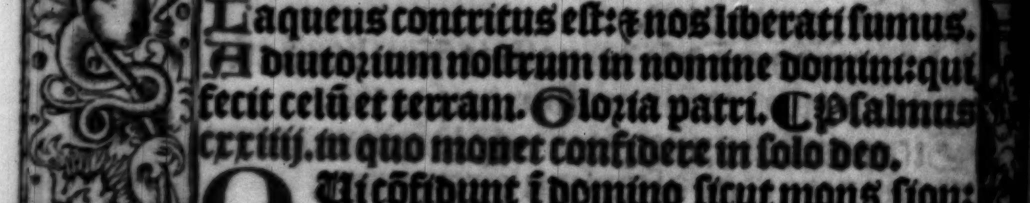

dñs cũ operãtib⁹ iniquitatẽ: pax ſuper iſrael.
Gloria patri et filio: et ſpiritui ſancto.
Sicut erat in principio et nunc et ſemper: et in ſecula ſeculorum. Amen. ¶Pſalmus.cxxv. in quo monet ad gaudium pro liberatione.

IN conuertendo dominus captiuitatem ſion: facti ſumus ſicut conſolati.
Tunc repletum eſt gaudio os noſtrum: et lingua noſtra exultatione.
Tunc dicent inter gentes: magnificauit dominus facere cum eis.
Magnificauit dominus facere nobiſcum: facti ſumus letantes.
Conuertere domine captiuitatem noſtram: ſicut torrens in auſtro. Qui ſeminant in lachrymis: in exultatione metent.
Euntes ibant ꝛ flebant: mittẽtes ſemina ſua.
Uenientes autem venient cum exultatione: portantes manipulos ſuos.
Gloria patri et filio: et ſpiritui ſancto.
Sicut erat in principio ꝛ nunc et ſemper: et in ſecula ſeculorum. Amen. Aña. Poſt partũ virgo inuiolata permanſiſti: dei genitrix intercede pro nobis. Capitulum.

Beata es maria que dominum portaſti creatorem mundi: genuiſti qui te fecit et in eternum permanes virgo. Deo grãs. Hy⁹.

AUe maris ſtella / dei mater alma: atq; ſemper virgo / felix celi porta.
Sumẽs illud aue / gabrielis ore: funda

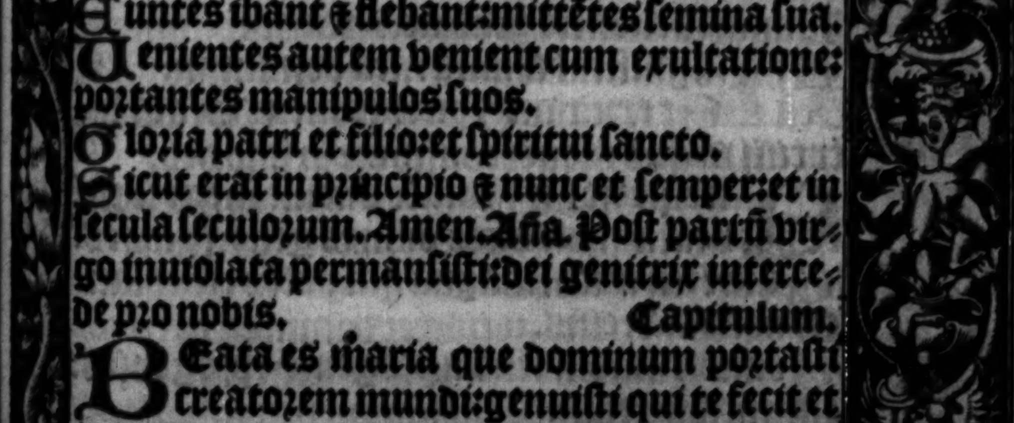

nos in pace/mutans nomen eue.

Solue vincla reis/pꝛofer lumen cecis: mala noſtra pelle/bona cuncta poſce.

Monſtra te eſſe matrem/ſumat per te pꝛeces: qui pꝛo nobis natus/tulit eſſe tuus.

Uirgo ſingularis/iter omnes mitis: nos culpis ſolutos/mites fac et caſtos.

Uitam pꝛeſta puram/iter para tutum: vt videntes ieſum/ſemper colletemur.

Sit laus deo patri/ſummo chꝛiſto decus: ſpiritui ſancto/trinus honoꝛ vnus. Amen. ℣. Diffuſa eſt gratia in labijs tuis. ℟. Pꝛopterea benedixit te deus ĩ eternum. ãn. Sãncta maria.

¶ Canticum beate Marie. Luce capitulo .j.

¶ Diuine bonitatis magnificatio/humilium a deo exaltatio/et de ſuſcepto redemptionis humane beneficio gratiarum actio.

Magnificat anima mea dominum.

Et exultauit ſpiritus meus: in deo ſalutari meo.

Quia reſpexit humilitatẽ ancille ſue: ecce eni ex hoc beatam me dicẽt omnes generationes.

Quia fecit michi magna qui potẽs eſt: et ſanctum nomen eius.

Et miſericoꝛdia eius a pꝛogẽnie ĩ pꝛogenies: timentibus eum.

Fecit potentiam in bꝛachio ſuo: diſperſit ſuperbos mente coꝛdis ſui.

Depoſuit potẽtes de ſede: ⁊ exaltauit hũiles.

Eſurientes impleuit bonis: et diuites dimiſit

inanes. Suſcepit iſrael puerum ſuum: recordatus miſericordie ſue.

Sicut locut⁹ eſt ad patres noſtros: abraham et ſemini eius in ſecula.

Gloria patri et filio: et ſpiritui ſancto.

Sicut erat in principio et nunc et ſemper: et in ſecula ſeculorum. Amen. Aña. Sancta maria ſuccurre miſeris/iuua puſillanimes/refoue flebiles/ora pro populo/iterueni pro clero/intercede pro deuoto femineo ſexu. Domine exaudi orationẽ meã. Et clamor me⁹ ad te veniat. Or.

Concede nos famulos tuos queſum⁹ domine deus perpetua mentis et corporis ſalute gaudere: et glorioſa beate marie ſemper virginis interceſſione a preſenti liberari triſtitia/et eterna perfrui letitia. Per chriſtum dominũ noſtrũ. Amen. Pater noſter. Aue maria.

¶ Ad veſperas de cruce.

De cruce deponit᷑ hora veſpertina. Fortitudo latuit in mente diuina. Talem mortem ſubijt vite medicina. Heu corona glorie iacuit ſupina. ℣ Adoramus te chriſte et benedicimus tibi. ℟ Quia per ſanctam crucem tuam redemiſti mundum. Oremus.

Domine ieſu xp̄e fili dei viui pone paſſionem crucem ⁊ mortem tuã inter iudiciũ tuum ⁊ animas noſtras nunc ⁊ in hora mortis noſtre: et largiri digneris viuis miſericordiam et gratiam: defunctis requiem ⁊ veniam: eccleſie tue ſancte pacem et concordiã/et nobis pec-

catoꝛibus vitam et gloꝛiã ſempiternam. Qui cũ patre et ſpiritu ſancto viuis ⁊ regnas deus. Per omnia ſecula ſeculoꝛum. Amen.

Gloꝛioſa paſſio domini noſtri ieſu chꝛiſti: eruat nos a doloꝛe triſti et perducat nos ad gaudia paradiſi. Amen. Pater noſter. Aue maria.

¶ De compaſſione beate marie.

De cruce depoſitum hoꝛa veſperarum. Mater cum aſpiceret eius natum charum. Oſculans amplectitur pignus celi clarũ. Coꝛpus eiꝰ madidat ſtillis lachꝛymarum. ℣. Te laudamꝰ et rogamꝰ mater ieſu xp̄i. ℟. Ut intẽdas ⁊ defendas nos a moꝛte triſti. Oꝛatio.

Domine ſancte ieſu fili dulcis virginis marie qui pꝛo nobis moꝛtem in cruce toleraſti/fac nobiſcum miſericoꝛdiam tuam: ⁊ da nobis et cunctis compaſſionem tue ſanctiſſime matris deuote recolentibus eius amoꝛe vitam in pꝛeſenti gratioſam: et tua pietate gloꝛiam in futuro ſempiternã. In qua viuis et regnas cum deo patre in vnitate ſpirituſſancti deus. Per omnia ſecula ſeculoꝛum. Amen.

Thꝛenoſa compaſſio dulciſſime dei matris: ꝑducat nos ad gaudia ſũmi dei patris. Amen. Pater noſter. Aue maria.

¶ Ad completoꝛium de beata maria.

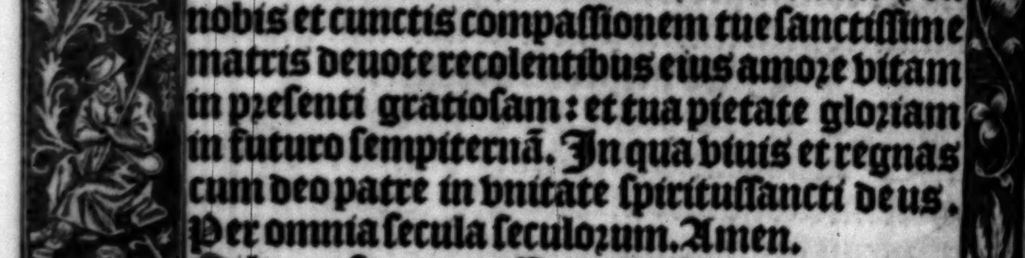

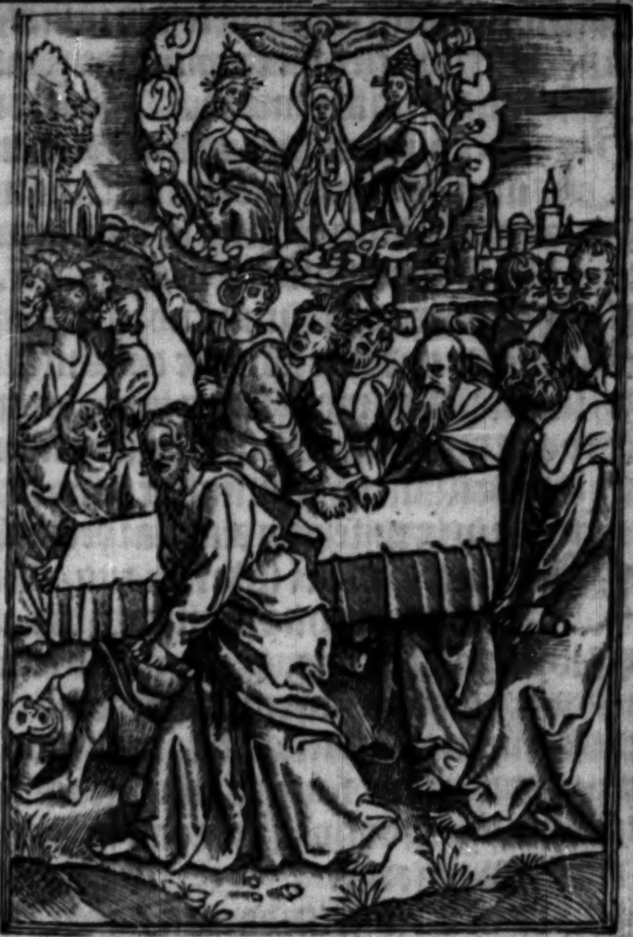

¶ How Mary aſſumpted was aboue the ſkyes
By her ſone as ſouerayne lady
Receyued there among the ierarchyes
And crowned her the quene of glory.

Conuerte nos deꝰ ſalutaris nr̄.
Et auerte iram tuaz a nobis.
Deus i adiutoriū meū itēde.
Dñe ad adiuuādū me feſtina.
loria patri et filio. Sicut erat. Aña.

Cum iocunditate. ¶ Oratio pro ſalute hebreorum (cum perſeuerat in quempiam inimicorū inſidie) ad deum fundenda. Pſalmus.xij.

Uſqꝫquo domine obliuiſceris me in finem: vſqꝫquo auertis faciē tuam a me:

Quandiu ponam conſilia in anima mea: dolorem in corde meo per diem:

Uſqꝫquo exaltabit inimicus meus ſuper me: reſpice et exaudi me domine deus meus.

Illumia oclos meos ne vnq̄ obdormiā ī morte: neq̄n dicat īimicus meꝰ p̄ualui aduerſꝰ eū.

Qui tribulant me exultabūt ſi motus fuero: ego autem in miſericordia tua ſperaui.

Exultabit cor meū ī ſalutari tuo/cātabo dn̄o q̄ bona tribuit michi: ⁊ pſallā noī dn̄i altiſſimi.

Gloria patri et filio. ¶ Confeſſio trine beatitudinis/et diuini auxilij inuocatio / cum quis falſo humano iudicio tractatur. Pſalmꝰ.xlij.

Iudica me deus et diſcerne cauſam meā de gente non ſancta: ab homine iniquo et doloſo erue me.

Qꝛ tu es deꝰ fortitudo mea / quare me repuliſti: et quare triſtis incedo dū affligit me īimicꝰ:

Emitte lucem tuam et veritatem tuam: ipſa me deduxerunt et adduxerunt in montem ſanctum tuum/et in tabernacula tua.

Et introibo ad altare dei: ad deum qui letificat iuuentutem meam.

Cōfitebor tibi in cithara deꝰ deus meꝰ: quare triſtis es anima mea et quare cōturbas me:

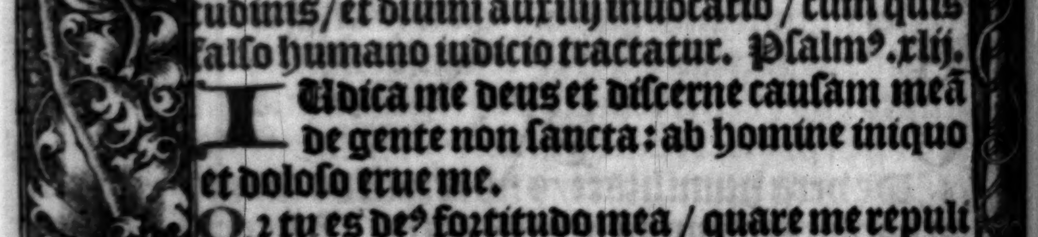

Spera in deo quoniam adhuc confitebor illi: ſalutare vultus mei et deus meus.

Gloria patri et filio. Sicut erat in principio.

¶ De pio zelo/et cū q̄ſpiā tentatas ſibi iſidias ſepe deuitauit gr̄arū ad deū actione. p̄.cxxviij.

SEpe expugnauerūt me a iuuētute mea: dicat nunc iſrael.

Sepe expugnauerunt me a iuuentute mea: etenim non potuerunt michi.

Supra dorſum meum fabricauerunt peccatores: prolongauerunt iniquitatem ſuam.

Dn̄s iuſtus cōcidet ceruices pctōrū: cōfundantur et cōuertant retrorſum oēs q̄ oderūt ſion.

Fiant ſicut fenum tectorū: quod priuſq̄ euellatur exaruit.

De quo non impleuit manum ſuam qui metet: et ſinum ſuum qui manipulos colliget.

Et non dixerunt qui preteribant bn̄dictio dn̄i ſuper vos: benedicimus vobis in nomine dn̄i.

Gloria patri et filio. Sicut erat in principio.

¶ De vera humilitate/ ⁊ nō extollēdo animo in dotibus et donis a deo ſuſceptis. p̄s.cxxx.

DOmine non eſt exaltatum cor meum: neqꝫ elati ſunt oculi mei.

Neqꝫ ambulaui in magnis: neqꝫ in mirabilibus ſuper me. Si nō humiliter ſentiebam: ſed exaltaui animam meam.

Sicut ablactatus eſt ſuper matre ſua: ita retributio in anima mea.

Speret iſrael in dn̄o: ex hoc nūc ⁊ uſqꝫ in ſcl̄m.

Gloꝛia patri et filio. Añ. Cum iocunditate memoꝛiam beate marie celebꝛemus: vt ipsa ꝑ nobis intercedat ad dominũ iesum xp̄m. Cap̄m.

SIcut cinnamomũ et balsamum aromatizans odoꝛē dedi: quasi myꝛrha electa dedi suauitatē odoꝛis. Deo gratias. Hymnus.

VIrgo singularis / inter omnes mitis: nos culpis solutos mites fac et castos.

Vitam pꝛesta puram / iter para tutum: vt videntes iesum / semper colletemur.

Sit laus deo patri / summo chꝛisto decus: spiritui sancto / trinus honoꝛ vnus. Amen. ℣. Elegit eam deus et pꝛeelegit eam. ℟. Et habitare eam facit in tabernaculo suo. Aña. Gloꝛificamus te. ¶ Canticũ Simeonis. Luce. ij. capi-

¶ De suscepto saluatoꝛe mundi in tēplo / iusti Simeonis gratulatio / et pia gr̃arũ actio.

NUnc dimittis seruum tuum domine: secundum verbum tuum in pace.

Quia viderunt oculi mei: salutare tuum.

Quod parasti: ante faciem omniũ populoꝛũ.

Lumen ad reuelationem gētium: et gloꝛiam plebis tue israel. Gloꝛia patri et filio. Añ. Gloꝛificamus te dei genitrix: quia ex te natus est chꝛistus: salua omnes qui te gloꝛificant. ℣. Domine exaudi oꝛationem meam. ℟. Et clamoꝛ meus ad te veniat.

Oꝛemus.

GRatiā tuā q̄s dñe mētibꝰ nr̄is infunde: vt qui angelo nūciāte xp̄i filij tui incarnationē cognouimꝰ / per passionē eius ⁊ crucē

ad reſurrectionis gloꝛiã ꝑducamur. Per xp̄m. Pater nr̄. Aue maria. ¶ Ad ꝯpletoꝛiũ de cruce.

HOꝛa completoꝛij datur ſepulture
Coꝛpus chꝛiſti nobile/ſpes vite future.
Conditur aromate complentur ſcripture.
Jugi ſit memoꝛia moꝛs hec michi cure.
Has hoꝛas canonicas cum deuotione.
Tibi chꝛiſte recolo pia ratione. Ut ſicut tu paſſus es penas in agone: Sic laboꝛi conſonans conſoꝛs ſim coꝛone. ℣. Adoꝛamus te chꝛiſte et benedicimus tibi. ℟. Quia per ſanctam crucẽ tuam redemiſti mundum. Oꝛemus.

DOmine ieſu chꝛiſte fili dei viui: pone paſſionem crucem ⁊ moꝛtem tuam inter iudicium tuum et animas noſtras nunc ⁊ in hoꝛa moꝛtis noſtre: et largiri digneris viuis miſericoꝛdiam et gratiam/defunctis requiem ⁊ veniam/eccleſie tue ſancte pacem ⁊ concoꝛdiam: et nobis peccatoꝛibus vitam et gloꝛiam ſempiternam. Qui cum patre et ſpiritu ſancto viuis et regnas deus. Per oīa ſecula ſeculoꝛũ. Amē.

Gl'ioſa paſſio domini noſtri ieſu chꝛiſti: eruat nos a doloꝛe triſti: et perducat nos ad gaudia paradiſi. Amen. Pater noſter. Aue maria.

¶ De compaſſione beate Marie.

HOꝛa completoꝛij mater pꝛoperatur.
Ut lugeat filium vbi tumulatur.
Nec inde vult recedere/ſed ibi moꝛatur.
Uſqꝫ dum ad filium tandem exaltatur.
Ergo mater miſeris miſerere mitis.

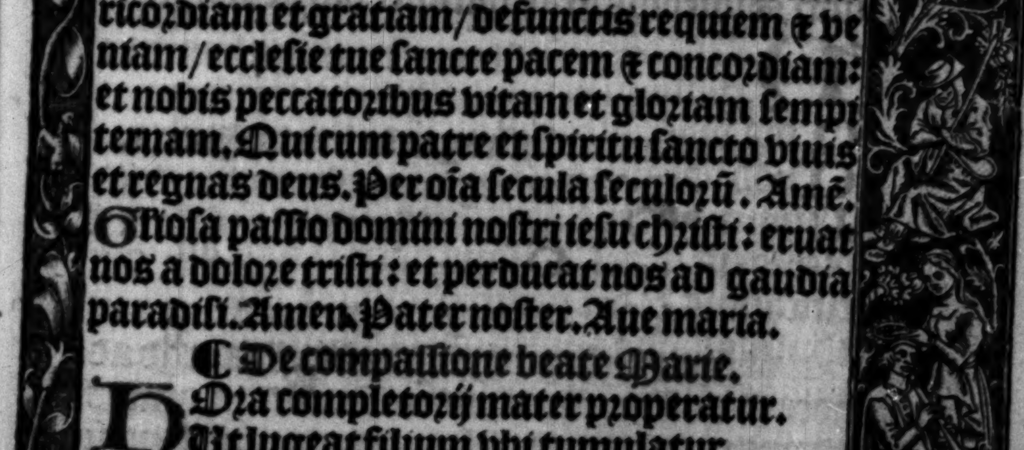

Pro quibus cõpateris preſſo botro vitis. Nos a peſte funeris/ſalua fuga ditis. Et nos iunge ceteris vite redimitis. ℣. Te laudamus ⁊ rogamus mater ieſu chriſti. ℟. Ut intendas et defendas nos a morte triſti. Oremus.

Domine ſancte ieſu fili dulcis virginis marie qui pro nobis mortem in cruce toleraſti/fac nobiſcum miſericordiam tuam: ⁊ da nobis et cunctis compaſſionem tue ſanctiſſime matris deuote recolẽtibus/ eius amore vitam in preſenti gratioſam: et tua pietate gloriam ĩ futuro ſempiternam. In qua viuis et regnas deus. Per omnia ſecula ſeculorum. Amen.

Threnoſa cõpaſſio dulciſſime dei matris: perducat nos ad gaudia ſummi dei patris. Amẽ. Pater noſter. Aue maria.

Fidelium anime per miſericordiã dei requieſcant in pace. Amen. Anime eorum in bonis demorentur: et ſemen eorum hereditet terram.

¶ Sequuntur ſuffragia de beata Maria.

Salue regina miſericordie/vita dulcedo: et ſpes noſtra ſalue. Ad te clamamus exules filij eue. Ad te ſuſpiramus gementes et flentes in hac lachrymarum valle. Eia ergo aduocata noſtra: illos tuos miſericordes oculos ad nos conuerte. Et ieſum benedictum fructũ ventris tui nobis poſt hoc exilium oſtende. O clemens. O pia. O dulcis maria. ℣. Virgo mater eccleſie eterne porta glorie: eſto nobis refu-

S. LUCAS
S. JOHANNES
S. MARCUS

gium apud patrem et filium. O clemens. ℣. Uirgo clemens virgo pia / virgo dulcis o maria: exaudi pꝛeces omnium ad te pie clamantium. O pia. ℣. Funde pꝛeces tuo nato / crucifixo vulnerato: et pꝛo nobis flagellato / ſpinis puncto felle poto. O dulcis. ℣. Glorioſa dei mater / cuius natus extat pater: oꝛa pꝛo nobis omnibus / te nunc recolentibus. O maria. ℣. Dele culpas miſeroꝛum / terge ſoꝛdes peccatoꝛum: dona nobis beatoꝛum / vitam tuis pꝛecibus. O mitis. ℣. Ut nos ſoluat a peccatis / pꝛo amoꝛe ſue matris: et ad regnum claritatis / nos ducat rex pietatis. O clemens. O pia. O dulcis. O mitis maria ſalue. ℣. Aue maria gr̄a plena dn̄s tecū. ℟. Benedicta tu in mulieribus et benedict⁹ fructus vētris tui. Oꝛem⁹.

Omnipotens ſempiterne deus: qui gloꝛioſe virginis et matris marie coꝛpus ⁊ animam vt dignum filij tui habitaculū effici mereretur ſpiritu ſancto cooperante mirabiliter pꝛeparaſti: da vt cuius commemoꝛatione letamur / eius pia interceſſione ab inſtantibus malis et a moꝛte perpetua liberemur. Per eūdem chꝛiſtum dominum noſtrum. Amen. Pater noſter. Aue maria. ¶ The rygth reuerent father in god Laurence byſſhop of aſſeuē. hath graunted. xl. dayes of pardon to al them that deuoutly ſay thys pꝛayer ĩ the woꝛſhip of our bleſſyd lady beyng penitent and trewly cōfeſſed of all theyꝛ ſynnes.

Hic incipiũt figure noui teſtamẽti ſ. apocal.

Ego ioannes fui i inſula qu appel. path. 1

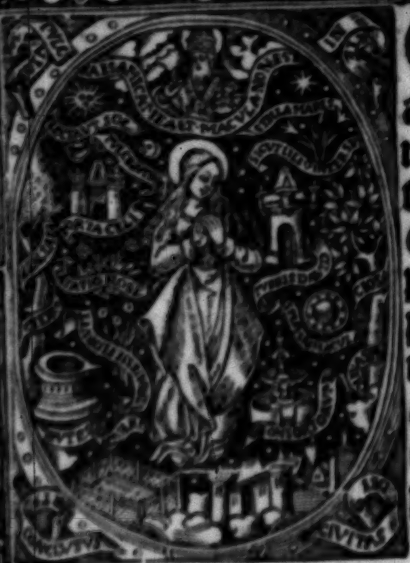

Gaude virgo mater chriſti / que p̄ aurē ꝯcepiſti : gabriele nūcio. Aue maria gratia plena dominꝰ tecū.

Gaude qꝛ deo plena / peperiſti ſine pena : cuꝫ pudoris lilio. Aue maria gratia plena do. te.

Gaude quia tui nati / quē dolebas mortem pati : fulget reſurrectio Aue maria gr̃a plena.

Gaude chriſto aſcendente / q̄ in celum te vidente : motu fertur proprio. Aue maria.

Gaude q̄ poſt ipſum ſcandis / et eſt honor tibi grandis : in celi palatio. Aue maria.

Ubi fructu ventris tui / p̄ te detur nobis frui : i perēni gaudio. ℣. Bñdicta es a filio tuo dña. ℟. Qꝛ per te fructū vite cōmunicauimꝰ. Oro.

Deꝰ q̄ btiſſimā virginē mariā i cōceptu ⁊ partu dilecti filij tui ꝟginitate ſeruata duplici gaudio letificaſti : qꝫ eiꝰ gaudia eodē filio tuo a mortuis reſurgēte ⁊ ad celos aſcēdēte multiplicaſti : p̄ſta q̄s vt ad illud ieffabile gaudiū quo aſſūpta tecū gaudet i celis / eiꝰ meritis et interceſſione valeamꝰ peruenire. Qui vi. ⁊c. Pater nr̃. ¶ A deuoute prayer of the. vij. ſpirituall ioyes of our bleſſyd lady ſhewed vnto ſaint thomas of Cantorberi. Aue maria. Hyꝰ.

SANCTE GEORGI
ORA PRO NOBIS

Gaude flore virginali/ honoreqꝫ ſpeciali: tranſcendens ſplendiferum Angelorum principatū et ſanctorū decoratū: dignitate numerum. Aue maria gratia plena dn̄s tecum. Gaude ſpōſa chara dei/ nam vt clara lux diei ſolis datur lumine. Sic tu facis orbē vere/ tue pacis reſplendere: lucis plenitudine. Aue ma. Gaude ſplendens vas virtutum/ cuius pendens eſt ad nutum: tota celi curia. Te benignā et felicem/ ieſu dignam genitricem: venerans in gloria. Aue maria gratia plena dn̄s tecum. Gaude nexu charitatis/ et amplexu dignitatis: iuncta ſic altiſſimo. Ut ad votum cōſequaris/ quicquid virgo poſtularis: a ieſu dulciſſimo. Aue maria gratia plena dominus tecum. Gaude mater miſerorū/ qꝛ pater ſeculorū dabit te colētibus. Congruentē hic mercedē/ et felicem poli ſedē: regnis in celeſtibꝰ. Aue maria. Gaude virgo mater xp̄i/ tu que ſola meruiſti: o virgo piiſſima. Eſſe tante dignitatis/ vt ſis ſancte trinitatis: ſeſſione prima. Aue maria. Gaude virgo mater pura/ certa manēs et ſecura ꝙ hec ſeptē gaudia. Non ceſſabunt nec decreſcēt/ ſed durabūt et floreſcēt: per eterna ſcl̃a. ān. O ſponſa ſancta et humilis virgo pulcherrima maria mater dei virgo electa: eſto michi via recta/ ad eterna gaudia: vbi pax eſt ⁊ gl̃ia. et me ſemper aure pia: dulcis exaudi maria. ℣. Exaltata es ſancta dei genitrix. ℟. Sup cho-

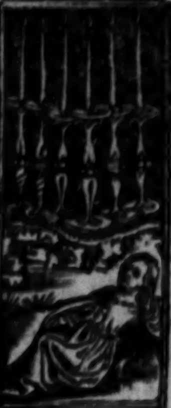

Vidi ſeptē cā-delabra aurea et in medio.1.

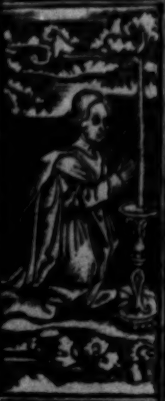

Cū vidiſſē eū cecidi ad pedes eiꝰ.1.ca.

ros angeloꝛum ad celeſtia regna. Oꝛemus.

Dulciſſime dñe ieſu xp̄e fili dei viui q̄ beatiſſimā/gl'ioſiſſimā / humilē/benignā/ et pulcherrimā virginē mariā matrē tuā pijſſimā: ꝑpetuis ⁊ felicibꝰ gaudijs tecū in celo coꝛonatā letificaſti/ ꝯcede ꝓpitiꝰ vt eiꝰ meritis glorioſis ⁊ p̄cibꝰ cōtinuis ſalutē ⁊ ꝓſperitatē mētis ⁊ coꝛpoꝛis cū gaudio/alacritate ⁊ abūdātia oīm bonoꝝ ſpūaliū ⁊ coꝛpoꝛaliū cōſequamur: in hoc ſeculo pie/iuſte/benigne viuamꝰ: ⁊ poſt trāſitū huiꝰ ſcl'i/ad gaudia eterna feliciter ꝑuenire valeamꝰ. Qui viuis et regnas deus. Per.

Pſalmus.cxxix. in quo monet ad penitētiam.

De pꝛofundis clamaui ad te domine: domine exaudi vocem meam.

Fiāt aures tue ītēdētes: ī vocē depꝛecationis mee. Si iniquitates obſeruaueris dñe: dñe q̄s ſuſtinebit. Quia apud te pꝛopitiatio eſt: ⁊ pꝛopter legem tuam ſuſtinui te domine.

Suſtinuit anima mea in verbo eius: ſperauit anima mea in domino.

A cuſtodia matutina vſq; ad noctem: ſperet iſrael in domino. Quia apud dominū miſericoꝛdia: et copioſa apud eum redemptio.

Et ipſe redimet iſrael: ex oībꝰ iniq̄tatibꝰ eiꝰ.

Kyꝛie eleiſon. Xp̄e eleiſon. Kyꝛie el'. Pater nr̄.

Et ne nos. Sed libera. Requiem eternam dona eis domine. Et lux perpetua luceat eis.

A poꝛta inferi. Erue domine animas eoꝛum.

Credo videre bona dñi. In terra viuentium.

Ecce agnū stā tem tāq̄ occiſum habētē. 5.

Procidebāt rigintiquatuoꝛ ſenio. 4.

Domine exaudi orationē meam. Et clamor meus ad te veniat. Oremus.

Abſolue q̄s dn̄e aīas famulorū famularūqꝫ tuarū ab omni vinculo delictorū: vt in reſurrectionis gloria inter ſctōs tuos reſuſcitati reſpirēt. Per. Et aīe omniū fidelium defunctoꝝ per miam ieſu chriſti in pace requieſcant. Amē. Pater noſter. Aue maria. Credo.

¶ God haue mercy on all criſten ſowles amē.

¶ God ſaue the kynge and brynge vs to the blyſſe that neuer ſhall haue endynge. Amen.

¶ A deuoute prayer to our bleſſyd lady & ſaint Jhon leuāgelyſte the whyche ſaint edmunde archebyſſhop of Cātorberi made an ſayd dayly / of the whyche be many miracles ſhewed.

Vidi et ecce equꝰ albꝰ. 6.

O Intemerata et ī eternum benedicta ſingularis atqꝫ incōparabilis virgo dei genitrix maria: gratiſſimū dei tēplū: ſpirituſſancti ſacrarium: ianua regni celorū: per quā poſt deū totus viuit orbis terrarum. Inclina mater miſericordie aures tue pietatis indignis ſupplicationibꝰ meis: et eſto michi miſerrimo peccatori pia in omnibꝰ auxiliatrix. O iohannes beatiſſime chriſti familiaris & amice / qui ab eodem dn̄o noſtro ieſu chriſto virgo es electus / et inter ceteros magis dilectus / atqꝫ in myſterijs celeſtibus vltra oēs imbutus: apoſtolus eius et euangeliſta factus es preclariſſimus. Te etiam inuoco cum maria matre eiuſdem ſaluatoris noſtri / vt michi

Exiuit alius equꝰ rufus: et q̄ ſedebat. 6.

opem tuam cum ipsa conferre digneris. O duo gēme celestes maria et iohannes. O duo luminaria diuinitus ante deum lucentia/ vestris radijs scelerū meoꝛum effugate nubila. Vos enī estis illi duo in quibus deus pater per filiū suū spiritualiter edificauit sibi domū. Et in quib⁹ ipse filius dei ob sincerissime virginitatis meritū/ dilectionis sue confirmauit pꝛiuilegium: in cruce pendens vni vestrum ita dicens. Mulier: ecce filius tu⁹. Deinde dicēs discipulo. Ecce mater tua. In huius ergo tam sacratissimi amoꝛis dulcedine qua tunc oꝛe dominico velut mater et filius adinuicem coniuncti estis: vobis duobus ego miserrimus peccatoꝛ cōmendo hodie coꝛpus meū ⁊ animā meā: vt in omnibus hoꝛis atqꝫ momentis interius et exterius firmi custodes et pij apud deū intercessoꝛes michi existere dignemini. Credo enim firmiter et indubitāter fateoꝛ qꝛ velle vestrū velle dei est: et nolle vestrū nolle dei est. Unde quicq̄d ab eo petitis sine moꝛa obtinetis. Per hāc ergo tam potētissimā vestre dignitatis virtutem poscite q̄so michi coꝛpoꝛis et aīe salutē. Agite q̄so agite vestris sacris oꝛationib⁹ vt coꝛ meū inuisere et inhabitare dignet̃ spūs alm⁹ grāꝝ largitoꝛ optimus: q̄ me a cunctis vitioꝛū soꝛdib⁹ expurget: virtutib⁹ sacris illustret et exoꝛnet: in dilectione dei et pꝛoximi ꝑfecte stare et perseuerare me faciat. Et post huius vite cursum ad gaudia me ducat electoꝛū suoꝝ benignissimus pa-

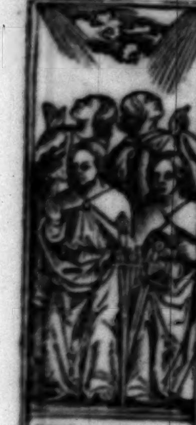

Vidi quatuor ãgelos stãtes sup quatuor. 6

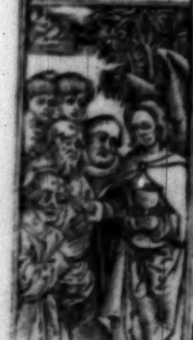

Nolite nocere terre ⁊ mari neꝗ arborib⁹. 6.

raclitus. Qui cũ patre et filio coeternus et conſubſtantialis cum eis et in eis viuit et regnat omnipotens deus in ſecula ſeculorum. Amen.

¶ An other deuoute prayer to our lady.

SAncta maria dei genitrix ſemperq́ virgo benedicta q̃ a virgine ⁊ a dilecto ieſu chriſti filij tui diſcipulo ſuſcepta es in matrem. Sancteq́ iohãnes apoſtole et euãgeliſta ſacer virgo qui ab eodẽ magiſtro tuo chriſto matri virgini commiſſus es in filium: precor vos per pijſſimũ redẽptorẽ noſtrũ cui virgines ſctẽ in hac vita placere meruiſtis: vt ſpiritum fornicationis a me ꝓcul elongetis: et ardorẽ libidinis in me prorſus orando extinguatis: meq́ in veſtra clientela ſuſpiciẽtes / pudice ⁊ ſancte viuere doceatis: quatenꝰ his caſtitatis floribus venuſtatus / ad priſtinum virginitatis redeam meritũ: et ab omni immunda ſorde purgatus in conſpectu dñi nr̃i ieſu xp̄i merear apparere cũ iuſtitia: ⁊ ſatiari cũ apparuerit eius gloria. Qui cũ patre et ſpiritu ſancto viuit et regnat deus. Per oĩa. ¶ To all them that be in the ſtate of grace that dayly ſay deuoutly this prayer before our bleſſyd lady of pitie ſhe wyll ſhewe them her bleſſyd vyſage ⁊ warne them the daye and the houre of dethe / and in theyr laſte ende the angelles of god ſhall yelde theyr ſowles to heuen / and he ſhall obteyne. v. hondred yers ⁊ ſoo many lentes of pardon graunted by. v. holy fathers [illegible] of Rome.

Ecce equꝰ niger: ⁊ ſedens ſuper eum. 6.

Ecce equꝰ pallidꝰ ſedet ſup eũ nomen. 6.

Vidi ſub altare dei aīas interfectoꝝ. 6

Vſq̄quo dñe ſctūs ⁊ verus nō iudicas. 6.

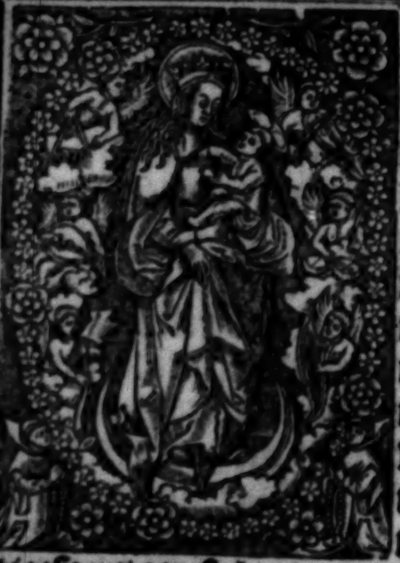

Obſecro te dña ſancta maria mater dei pietate pleniſſima: ſummi regis filia: mater glorioſiſſima: mater orphanoꝝ: conſolatio deſolatoꝝ: via errātiū: ſalus ⁊ ſpes ī te ſperātiū. Virgo ante partum: virgo in partu: et virgo poſt partū. Fōs mie: fōs ſalutis ⁊ gratie: fons pietatis et letitie: fons conſolationis et indulgentie. Per illā ſanctā et ineſtimabilē letitiā qua exultauit ſpiritus tuus in illa hoꝛa quādo tibi per gabꝛielē archangelū annūciatus et cōceptus filius dei fuit. Et ꝑ illud diuinū myſteriū quod tūc operatus eſt ī te ſpūſſctūs. Et per illā ſanctā ineſtimabilē pietatē gratiā mīam amoꝛē et humilitatem per quas filius dei deſcēdit accipere humanā carnem in venerabiliſſimo vtero tuo: et in quibꝰ te reſpexit qn̄ te cōmēdauit ſctō iohāni apoſtolo ⁊ euangeliſte: ⁊ qn̄ te exaltauit ſup choꝛos angeloꝝ. Et per illā ſanctā ineſtimabilē humilitatē in qua tu reſpondiſti archangelo gabꝛieli. Ecce ancilla dn̄i: fiat michi ſecundū verbū tuū. Et per illa ſanctiſſima quindecim gaudia que habuiſti de filio tuo dn̄o noſtro ieſu xp̄o. Et ꝑ illā ſanctā maximā cōpaſſionē et acerbiſſimū cordis dolorē quē habuiſti quado dn̄m noſtrū ieſum xp̄m filiū tuū ante crucē nudatū et in ipſa leuatū vidiſti pēdētē/crucifixū/vulneratū/ſitienti fel apponi/clamātem audiſti/et morientē vidiſti. Et per quinqꝫ vulnera filij tui:et per cōtractionē viſcerū tuorū pre nimio dolore vulnerū ſuorū. Et ꝑ dolorē quē habuiſti qn̄ vidiſti eū vulnerari. Et ꝑ fontes ſanguinis ſui:et per oēm paſſionē eiꝰ:et per omnē dolorē cordis tui:et per fontes lachrymaꝝ tuarū. vt cū oībꝰ ſctīs et electis dei venias et feſtines in auxiliū ⁊ cōſiliū meū/in oībus orationibus et requeſtis meis: et in oībus anguſtijs et neceſſitatibus meis. Et in oībꝰ rebus in quibꝰ ego ſum facturꝰ/locuturꝰ/aut cogitaturꝰ oībꝰ diebꝰ ac noctibꝰ horis atqꝫ momētis vite mee. Et michi famulo tuo īpetres a dilecto filio tuo cōplemētū vite cū omni mīa ⁊ ꝯſolatione/om̄i cōſilio/om̄i auxilio et omni adiutorio/om̄i benedictione et ſanctificatiōe/om̄i ſaluatione pace et ꝓſperitate/om̄i gaudio ⁊ alacritate. Etiā abundantiā oīm bonoꝝ ſpiritualiū ⁊ corporaliū:et gratiā ſpūſſancti q̄ me bene per oīa diſponat/aīam meā cuſtodiat/corpus meū regat/ſēſus erigat/curſū dirigat/mores cōponat/actꝰ probet/vota ⁊ deſideria mea perficiat/cogitationes ſctās inſtituat/ꝑterita mala īdulgeat/preſentia emēdet ⁊ futura moderetur. Vitā honeſtā et honorabilē michi tribuat / et victoriā cōtra oēs aduerſitates huiꝰ mūdi: beatā pacē

Celuz receſſit ſicut liber involutus.6.

Unꝰ de ſenioribus dixit michi ne fleuer.

Sol factus eſt niger tãq̃ ſaccus cilicin⁹. 6.

Vidi angelum aſcẽdẽtẽ ab ortu ſolis ha. 7.

ſpiritualẽ ⁊ corporalẽ michi tribuat: bonã ſpẽ/ charitatẽ/fidẽ/caſtitatẽ/humilitatẽ ⁊ patientiã. Et q̇nqꝫ ſenſus corpis mei regat ⁊ ꝓtegat. Septem opera mie complere. Duodecim articulos fidei/decẽqꝫ p̄cepta legis firmiter credere ⁊ tenere me faciat. A ſeptẽ pctis mortalibus me liberet et defendat vſqꝫ i finẽ vite mee. Et i nouiſſimis dieb⁹ meis oſtẽde michi faciẽ tuã ⁊ annũcies michi diẽ et horã obit⁹ mei. Et hanc orationẽ meã ſupplicẽ ſuſcipias ⁊ exaudias: et vitã eternã michi tribuas. Audi et exaudi me dulciſſima maria mater dei et mie. Amen.

¶ A ſpeciall deuoute prayer to our lady.

SAncta maria regina celi et terre mater dñi noſtri ieſu xp̄i in ſanctas ⁊ venerabiles manus eiuſdẽ filij tui ſaluatoris nr̄i et redẽptoris mũdi: ſctõ corpori et ſanguini ei⁹: et in tuas man⁹ et oim ſanctorũ angeloꝝ/archãgeloꝝ/patriarcharũ/ꝓphetarũ/apoſtolorũ/euãgeliſtarũ/martyꝝ/doctoꝝ/cõfeſſoꝝ/atqꝫ virginũ ⁊ oim ſanctoꝝ: cõmendo hodie ⁊ quotidie ⁊ in om̃i tẽpore aiaꝫ meã/corpus meũ/ſenſũ meũ/labia mea/manus meas/pedes meos/oculos meos ⁊ oia mẽbra mea: oẽs parẽtes meos/fratres / ſorores/amico/ſinimicos/familiares/ꝓpinquos/parochianos/bñfactores meos et oẽm ppl̃m chriſtianũ. Cuſtodi nos dñe ſemp ⁊ vbiqꝫ: ⁊ defẽde me ab ira tua et ab ira ſctiſſime genitricis tue marie ⁊ oiꝫ ſctõꝝ tuoꝝ: ab ira ⁊ odio ⁊ oi mala

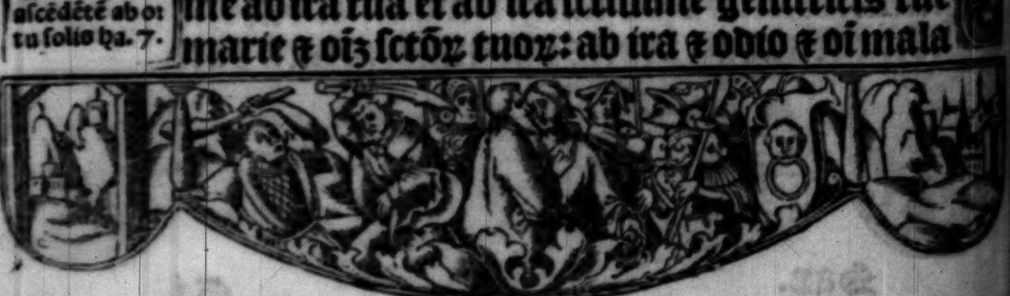

volūtate: a fulgure tonitruo ⁊ tēpeſtate: a ſubitanea et eterna moꝛte: a fame peſte et clade: ab oī ſcãdalo doloꝛe verecūdia et triſtitia: ab oibꝰ malis: ab oīni tribulatiōe ⁊ anguſtia: a lingua doloſa: a laqueis īiq̇s: a labijs ꝑuerſis: ab oibꝰ īimicis meis viſibilibꝰ ⁊ īuiſibilibꝰ ⁊ ab īſidijs et poteſtate eoꝝ: ab oī ꝑiculo aīe ⁊ coꝛpis: a vitijs ⁊ pctis: a cōcupiſcētijs: a tētationibꝰ diaboli: a penis īferni libera me dn̄e ieſu xp̃e/ ⁊ adiuua me ī oibꝰ neceſſitatibꝰ meis. Dona michi ſanitatē ī coꝛpe: dona michi recte agere et ī hoc ſeculo bene viuere et bene ꝑſeuerare: dona michi ꝑ itercesſionē ſctē dei genitricis tue ⁊ oim ſctōrū tuoꝝ rectā vitā ⁊ emēdationē/ ⁊ ſpaciū penitētiā agēdi ī hoc ſeculo/ ⁊ eternā btitudinē ī futuro: ⁊ ī hoꝛa exitꝰ mei ſacroſanctū coꝛpꝰ ⁊ ſanguinē tuū ad remiſſionē oim pctōꝝ meoꝝ recipere: et illuminare coꝛ meū de ſpū ſācto. Et fac me in tua gratia viuere ſemper/ ⁊ per oia tuis obedire mandatis: et a te nunq̃ permittas ſeparari: ſed ad requiē ſēpiternā ꝑuenire. Et ſalua me dn̄e vigilantē/ cuſtodi me doꝛmientē: vt doꝛmiam in pace et vigilem in te deus meꝰ: cui honoꝛ et gloꝛia in ſeculoꝛum ſecula. Amen.

¶ A deuoute prayer to be ſayd to our bleſſyd lady agaynſt the peſtilence.

STella celi extirpauit q̄ lactauit dominū: moꝛtis peſtē quā plātauit primus parēs hoim. Ipſa ſtella nūc dignet/ ſydera cōpeſcere: quoꝛū bella

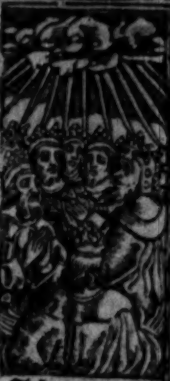

Adoꝛauerunt deū ſedētē ſup thronum.7.

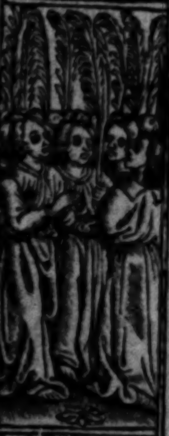

Amicti ſtolis albis: et palme in ma.7.

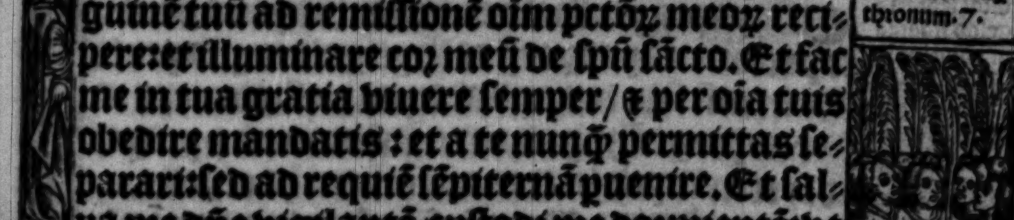

Uidi ſeptē angelos ſtantes in cōſpectu. S.

Facta eſt grado et ĩgĩs mixta ſanguĩe. S.

plebē cedunt/dire moꝛtis vlcere. Glorioſa ſtella maris a peſte ſuccurre nobis: exaudi nos/nā filius nil negans te honoꝛat: ſalua nos ieſu pꝛo quib⁹ virgo mater te oꝛat. ℣. Oꝛa ꝑ nobis ſctā dei genitrix. ℟. Ut digni efficiamur. Oꝛatio.

DEus miſericoꝛdie/deus pietatis/de⁹ indulgentie q̄ miſert⁹ es ſuper afflictionē populi: ⁊ dixiſti angelo ꝑcutiēti ppſm tuū: ſufficit/nūc cōtine manū tuā. ob amoꝛē illius ſtelle gl̄ioſe cuius vbera pꝛecioſa cōtra venenū delictoꝛum meoꝝ q̄ dulciter ſuxiſti: p̄ſta auxilium gratie tue/vt ab omni peſte ⁊ impꝛouiſa moꝛte ſecure liberemur: et a totius ꝑditionis incurſu ſaluemur. Per te ieſu chꝛiſte ſaluatoꝛ mūdi rex gloꝛie. Qui cū patre et ſpū ſctō viuis ⁊ regnas deus. Per omnia ſecula ſeculoꝛum. Amen.

¶ Thys pꝛayer ſhewed of our lady to a deuoute perſone/ſayenge that thys golden pꝛayer is the mooſt ſweteſt and acceptableſt to me/⁊ in her appinge ſhe had thys ſalutacion ⁊ pꝛayer wꝛytten wyth lettres of golde in her bꝛeſte.

AUe roſa ſine ſpinis/tu quā pater in diuinis: maieſtate ſublimauit ⁊ ab omni ve ꝑgauit. Maria ſtella dicta maris/tuo nato illuſtraris: luce clara deitatis/qua pꝛefulges cūctis datis. Gratia plena te perfecit/ſpūſſanctus dum te fecit: vas diuine bonitatis/⁊ toti⁹ pietatis. Dn̄s tecū miro pacto/V̄bo vite carne facto: opere trini cōditoꝛis/o q̄ dulce vas amo

ris. Benedicta tu in mulieribus / hoc teſtatur omnis tribus: celi fantur te beatam / ſuper oēs exaltatā. Et benedictus fructus ventris tui / quo nos dona ſemper frui: per preguſtum hic internum / et poſt mortem in eternum. Hūc virgo ſalutis cenſum / tue laudis gratum pēſum: corde tuo ſinu pia clemēs ſume o maria. Amē. Pater noſter. Aue maria. ¶ Whoo that ſayth deuoutly thys ſhorte prayer dayly / ſhall not departe owte of thys worlde wythoute penaunce and mynyſtracyon of the holy ſacrament: the whyche was ſhewed by aungelle vnto ſaint Bernarde.

Aue maria ancilla ſācte trinitatis. Aue maria ſponſa ſpiritus ſancti. Aue maria mater dn̄i noſtri ieſu xp̄i. Aue maria ſoror angelorum. Aue maria promiſſio prophetarum. Aue maria regina patriarcharū. Aue maria magiſtra euāgeliſtarum. Aue maria doctrix apoſtolorum. Aue maria confortatrix martyrum. Aue maria fons et plenitudo confeſſorum. Aue maria decus et corona virginum. Aue maria ſalus et confortatrix viuorū et mortuorum. Mecum ſis in omnibus tentationibus / tribulationibus / neceſſitatibus / anguſtijs / et infirmitatibus meis. Et impetra michi veniam omnium delictorum meorum: et maxime in hora exitus mei non deſis michi o piiſſima virgo maria. Amen. Pater noſter. Aue maria gratia plena dominus tecum.

Quart⁹ āgel⁹ tuba cecinit: ⁊ pcuſſa eſt. 8.

Scd̄s angel⁹ tuba cecinit: ⁊ tertia ps. 8.

Uidi ego in viſióe: et ſede. 9.

Soluti ſunt q̄tuoꝛ angeli vt occiderent. 9.

~~¶ Our holy father Bonifaciꝰ [illegible] of Rome hath graunted vnto all thē that ſay deuoutly thys pꝛayer. hondꝛed dayes of pardon. Oꝛo.~~

AUe maria alta ſtirps lilij caſtitatis. Aue pꝛofunda viola vallis humilitatis. Aue lata roſa campi diuine charitatꝭ. Aue abyſſalis fons omnis gratie et miſericoꝛdie: celi ros fructifer omnis diuine ſuauitatis et deuotionis. Amen. Pater noſter. Aue maria.

~~¶ Our holy father Sixtus the .iiij. [illegible] hath graunted to all them that deuoutly ſay this pꝛayer befoꝛe the ymage of our lady the ſomme of .xj. M. yeres of pardon.~~ Oꝛatio.

AUe ſanctiſſima maria mater dei: regia celi: poꝛta paradiſi: dña mūdi. Tu es ſingularis virgo: tu cōcepiſti ieſum ſine pctō: tu peperiſti creatoꝛē et ſaluatoꝛem mundi in quo nō dubito. Oꝛa pꝛo me ieſum dilectum filium tuum: et libera me ab omnibus malis. Amen. Pater noſter. Aue maria. ¶ An other deuoute pꝛayer to our bleſſyd lady. Oꝛatio.

O Dña gloꝛie: o regina letitie: o fons pietatis: o vena mie: o ſctitatis libertas: o iocunditatis amenitas: o ſplendoꝛ celi: o dulcedo paradiſi: o domina angeloꝛum: o ſanctoꝛum letitia: o virginum gemma: o felix ⁊ beata domina mea virgo maria. Tibi hodie cōmēdo totū coꝛpus et aiam meā et totam vitā meā: quinqꝫ ſenſus coꝛpoꝛis mei: omnia facta mea: moꝛtē

meā: cum ſis bn̄dicta in eternū et vltra cū filio tuo dn̄o nr̄o ieſu xp̄o. Qui cum patre ⁊ ſpū ſancto viuit et regnat in ſecula ſeculoꝛum. Amen. Pater noſter. Aue maria. ¶ A deuoute pꝛayer of the. vij. ſoꝛowes of our bleſſyd lady.

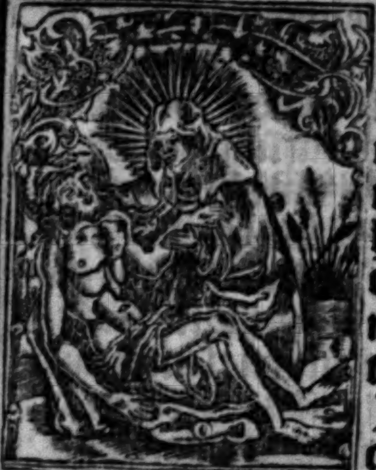

AUe dulcis mater chꝛiſti/ que dolebas coꝛde triſti: te docente ſimeone/ de dire moꝛtis mucrōe. Sis memoꝛ huius doloꝛis/ nūc et in omīb⁹ hoꝛis: fac me pie memoꝛari penā moꝛtis tui chari. Aue maria.

Aue dulcis mater xp̄i/ que in egyptum fugiſti: flens vbi notis carebas/ et laboꝛe tabeſcebas. Nunc queſo ſis exilij tui memoꝛ ac filij: da te michi et filium tuū poſthoc exiliū. Aue maria.

Aue dulcis mater xp̄i / q̄ dolebas coꝛde triſti: natū requirens inclytū / tribus diebus ꝑditū. Pꝛo hac tua meſtitia/ fac me in ei⁹ gr̄a: inuēctū per te pleniter ꝑſeuerare iugiter. Aue maria.

Aue dulcis mater chꝛiſti/ que dolens et flens vidiſti: captum vinctum dire ceſum/ plenū pꝛobꝛis dulcem ieſum. Huius memoꝛ triſtitie/ mater miſericoꝛdie: a demonis inſidijs ſerua me ⁊ oppꝛobꝛijs. Aue maria gratia plena.

Aue dulcis mater xp̄i/ q̄ dolēs et flens vidiſti: cruci nexū ſpecioſum: ieſū factū ſeu lepꝛoſum.

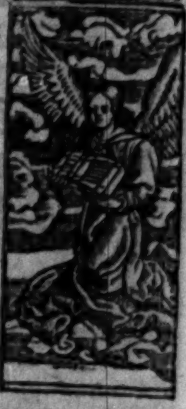

Uidi angelum habentē in manu ſua libellum. 10.

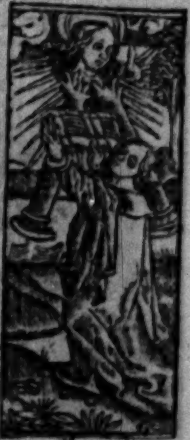

Uade accipe librū de manu angelitis ſupꝛa mare et ſuper ter. 10.

Per dolorem hunc tam fortem / et per nati tui mortem: ī hora mortis vltima / aſſis michi chariſſima. Aue maria gratia plena dn̄s tecum.

Aue dulcis mater chriſti que de cruce ſuſcepiſti vlnis ieſum iā mortuū: piorū plena fletuū. Vlnis tue clementie / foue me mater grē: cum oībus fidelibꝰ ſolennia poſcētibꝰ. Aue maria.

Aue que poſt mortē xp̄i dolendo ſepe vidiſti / cuncta loca martyrij eiꝰ plena ſuſpirij. Ob penas quas ſuſceperas / iſta loca cū videras: da poſt hec trāſitoria michi locū in gloria. In honore nunc tantorꝫ ceterorūqꝫ dolorū / quos pro nato corde triſti / virgo vnq̄ ꝑtuliſti. Meā tibi miſeriam cōmitto / ſerua animā: ſemperqꝫ ſis doloribus dulcis adiutrix oībus. O clemēs. O pia. O dulcis virgo maria. Pater noſter. Aue maria. ¶ An other deuoute prayer of the grete ſorowe that our lady hath whan our lorde ieſu cryſte was deed in the croſſe. Oratio.

Aptū ē tēplū dei in celo. 11.

Signa que locuta ſūt ſeptē tonitrua. 10.

Memento obſecro dulciſſima mater ꝛ domina illius venerāde ſtationis qua tuo tā beato filio aſtitiſti in cruce pendenti: et reduc queſo ad memoriā cogitatiōes cordis tui et innocentis aīe tue anguſtias quas tunc habuiſti quando ille vnigenitus tuus immolatus eſt in oculis tuis: et recogita ꝙ oīa pro peccatoribus tolerare voluit / quorū vnꝰ ego ſum ip̄e enim morte ſua meruit vt eſſem frater ſuꝰ. Ergo ne dedignerꝫ piiſſima mater quin et ego ſim filius tuus: ad te hodie o vnica ſpes miſe-

S. LVCAS
S. IOHANNES
PR
NON EST
DEVS
FILIUS
S. MATHEVS
S. MARCVS

rorum confugio plenus fiducia: tibi meipſum et omnes neceſſitates meas / et fideles tuos michi cõmiſſos deuote recõmitto. Te hodie matrem et matronã pre omnib⁹ eligo et preopto. Noli ergo piiſſima mater ſpernere me miſerũ pctõrem propter peccata mea nimia: et noli me abiicere a mĩa tua propter eum qui amore mei nudus et dilaceratus pepẽdit in cruce ante te: ſed reſpicere me digneris tua dulciſſima gratia: ſicut te cũ iohãne reſpexit ieſus filius tuus dñs et redẽptor noſter / qui eſt in ſecula bñdict⁹. Pater noſter. Aue maria. ¶ Celeſtinus the [illegible] ~~hath graunted to all them that deuoutly ſaye thys prayer in the honour and worſhyp of our bleſſyd lady thre hondred dayes of pardon~~ Pater noſter. Aue maria.

Oratio.

AUe mundi ſpes maria / aue mitis aue pia: aue plena gratia / omĩs boni copia. Aue virgo mater chriſti / tu que ſola meruiſti: eſſe mater ſine viro / & lactare more miro. Angelorum imperatrix / peccatorum conſolatrix: cõſolare me lugentem / in peccatis iam fetentem. Conſolare peccatorem / & ne tuũ des honorem: alieno aut crudeli / precor te regina celi. Me habeto excuſatum / apud chriſtum tuũ natum: cuius iram expaueſco / et furorem ꝑtimeſco. Nã peccaui tibi ſoli / o maria virgo noli eſſe michi aliena: gratia celeſti plena. Eſto cuſtos cordis mei / ſigna me timore dei: cõfer vite ſanitatẽ / et da mor̃ honeſtatẽ. Da peccata me vitare / & qđ

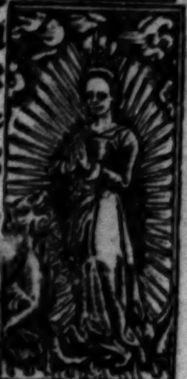

mulier amicta ſole ꝛ luna ſub pedib⁹ ei⁹. 12.

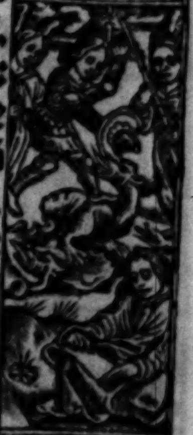

draco ſtetit ante mulierẽ que ꝑitura erat. 12.

Nunc facta eſt ſalus et virtus et regnum dñi. 12. ca.

Raptus eſt filius eius ad deum et ad thronũ eius. 12. ca.

iuſtum eſt amare: o dulcedo virginalis/ nunq̃ fuit nec eſt talis. Inter natos mulierum/ omnium creator rerum: te elegit genitricem/ qui mariam peccatricem Emundauit a reatu: ipſe me tuo precatu/ a peccatis cunctis tergat/ ne infernus me demergat. Eia roſa ſine ſpina/ peccatorum medicina: pro me chriſtum interpella vt me ſaluet a procella Huius mundi tam immundi/ cuius fluctus furibũdi: omni parte me impingunt/ et peccati zona ſtringunt. Chriſte fili ſummi patris per amorem tue matris: cuius venter te portauit/ et te dulci lacte pauit. Te per ipſam rogo ſupplex/ quia tu es ſalus duplex: ſalus rerum mundanarum/ atq; ſalus animarum. Te nunc precor licet reus/ miſerere mei deus: miſerere chriſte mei/ miſerere fili dei. Miſerere miſerator/ quia vere ſum peccator: tu peccata dele mea/ et cor mundum in me crea. Da ſpem firmã fidem rectã: charitatemq; perfectã: et concede finem bonũ: quod eſt ſuper omne donum. Ut in corde ſic compungar/ tibi chriſte quod coniungar: fac me digne manducare/ corpus tuũ ſalutare. Ira tua non me grauet/ ſanguis tu⁹ ſic me lauet: extra corpus et in corde/ a peccatis et a ſorde. Ut dum inſtet hora mortis: angelus tunc aſtet fortis/ a te dat⁹ michi cuſtos: qui me locet inter iuſtos. Mors ſi carnem meam frangat: mors ſecunda non me tangat: licet caro computreſcat/ ſpiritus in te quieſcat. Ut dum ſurgam te viſurus

ſemper tecum ſim mãſurus: a te nunꝙ receſſurus per infinita ſecula. Audi nos: quia filius nichil negans te honorat: ſalua nos ieſu pro quibus virgo mater te exorat. Amē. Pater noſter qui es in celis. Aue maria gratia plena dominus tecum.

¶ Our holy father the pope Sixtus hath graunted at the inſtaunce of the hyghe mooſt and excellent princeſſe elizabeth late qwene of englonde and wyf to our ſoueraygne lyege lorde kynge hēri the ſeuenth. god haue mercy on her ſwete ſoule and all criſten ſoules that euery day in the mornynge after the tollynges of the aue bell ſay. iij. times the hoole ſalutacyon of our lady. **Aue maria gratia plena.** that is to ſay at. vj. the clocke in the mornyng. iij. **Aue maria** at. xij. the clocke at none. iij. **Aue maria.** ⁊ at. vj. the clocke at euen for euery tyme ſo doynge is graunted of the ſpirituall treſour of holy chyrche. iij. C. dayes of pardon totiens quotiens. And alſo our holy father the archebyſſhop of cantorbery and yorke wit other. ix. byſſhoppes of this reame haue graunted. iij. times in the day. xl. dayes of pardon to all them that be ī the ſtate of grace able to receue pardon/ the whyche begonne the. xxvj. day of marche. Anno. M.ccccxcij. anno henrici. vij. And the ſomme of the indulgence ⁊ pardon for euery. **Aue maria.** viij. hundred dayes ⁊. lx. totiēs quotiēs. Thys prayer ſhall be ſayde at the tollynge of the aue bell.

Perſecutus eſt draco mulierē q̄ pepit maſ. 12.

Miſit ſerpens ex ore ſuo poſt mulierē. 12. ca.

Uidi de mari beſtiā aſcēdētē habētē. 13.

Hēbat in dextera ſua ſeptē ſtellas: et de.

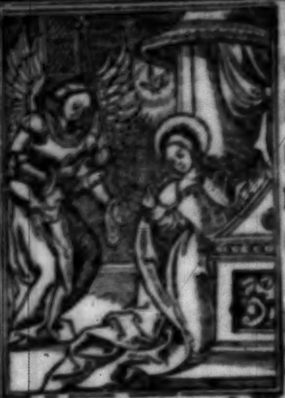

Suſcipe verbū ꝟgo maria qđ tibi a dño ꝑ angelū trāſmiſſum eſt. Aue maria gr̄a plena dñs tecū: bñdicta tu ī mulierib⁹ ⁊ benedict⁹ fructus vētris tui ieſus. Amen.

¶ Say thys. iij. tymes ⁊ afterwarde ſay thy col̄. folowynge. ℣. Dilexiſti iuſtitiā ⁊ odiſti iniqtatē. ℟. Pꝛopterea vnxit te deus de⁹ tuus oleo letitie pꝛe conſoꝛtibus tuis. Oꝛatio.

Deus qui de beate marie virginis vtero verbum tuum angelo nunciante carnē ſuſcipere voluiſti: pꝛeſta ſupplicib⁹ tuis vt qui vere eam dei genitricem credimus / eius apud te interceſſionibus adiuuemur. Per chꝛiſtū dominū noſtrum. Amen. Pať noſter. Aue maria.

¶ Say thys pꝛayer deuoutly at the tollinge of the aue bell at none foꝛ a memoꝛy and remēbꝛaunce of the paſſion and deth of cryſte. ℟.

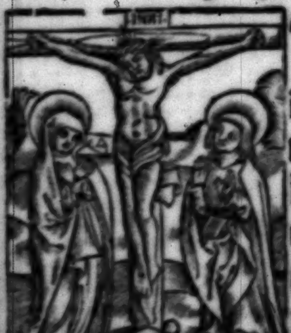

Tenebꝛe facte ſunt dū crucifixiſſēt ieſum iudei/ ⁊ circa hoꝛam nonā exclamauit ieſus voce magna. Heli heli lamazabathani: hoc eſt. Deus meus deus me⁹ vt quid me dereliquiſti: et inclinato capite emiſit ſpiritum. Tūc vnus ex militib⁹ lancea latus ei⁹ perfoꝛauit: et cōtinuo exiuit ſanguis et aqua. Et velum templi ſciſſum eſt a ſummo vſq; deorſum:et omnis terra tremuit. Et inclinato capite emiſit ſpiritū. ℣. Proprio filio ſuo non pepercit deus. ℟. Sed pro nobis omnibus tradidit illum. Oratio.

Domine ieſu xp̄e fili dei viui q̄ pro ſalute mūdi in cruce felle et aceto potat⁹ es: ſicut tu cōſummatis oib⁹ i cruce expirās in manus patris cōmēdaſti ſpm̄ tuū/ſic in hora mortis mee i man⁹ tue pietatis ꝯmēdo aīam meā: vt eam in pace ſuſcipias:et in electorū tuorum choris aggregari precipias. Qui viuis. &c. Pater noſter. Aue maria. ¶ A generall & deuoute prayer for the good ſtate of our moder the chyrche milytante here in erthe. Oratio.

Omnipotens et miſericors deus rex celi & terre tuā clemētiā ſuppliciter depoſco vt per interuentū & meritū glorioſe dei genitricis ſemper virginis/et oīm ſanctorū angelorū/patriarcharū/prophetaꝝ/apoſtolorū/martyrū/cōfeſſorū/monachorū/virginū/viduaꝝ/& oīm ſupernoꝝ ciuiū:donum apoſtolicū & omnē gradum eccleſiaſticū/ep̄m noſtrū/reges et principes noſtros/famulos et famulas tuas/atq; locum iſtum vna cū vniuerſa eccleſia catholica i omni ſanctitate & pace cuſtodias:oēſq; conſanguinitate/affinitate/familiaritate/ꝯmiſſione et elemoſynaꝝ largitione nobis iunctos/& oēs xp̄ianos a vitijs & pc̄tis emundes:virtutib⁹ illuſtres:pacē et ſalutē mentis & corporis nobis

Ecce agnus ſtabat ſupra montē ſion:et cum eo cētum quadra. 4.

Adorauerūt draconem: quia dedit poteſtatem.

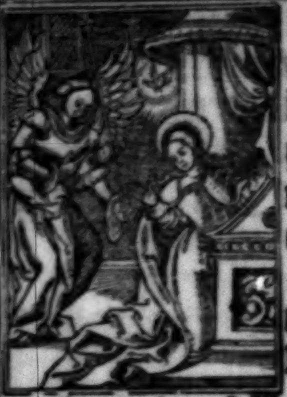

Vidi de mari beſtiā aſcēdē tē habētē. 13.

Hēbat in dextera ſua ſeptē ſtellas: et de.

Suſcipe verbū V̄go maria qđ tibi a dn̄o ꝑ angelū tráſmiſſum eſt. Aue maria gr̄a plena dn̄s tecū: bn̄dicta tu ī mulierib⁹ ⁊ benedict⁹ fructus vētris tui ieſus. Amen.

¶ Say thys. iij. tymes ⁊ afterwarde ſay thy coℓ. folowynge. ℣. Dilexiſti iuſticiā ⁊ odiſti iniq̄tatē. ℟. Propterea vnxit te deus de⁹ tuus oleo leticie pre conſortibus tuis. Oratio.

Deus qui de beate marie virginis vtero verbum tuum angelo nunciante carnē ſuſcipere voluiſti: preſta ſupplicib⁹ tuis vt qui vere eam dei genitricem credimus / eius apud te interceſſionibus adiuuemur. Per chriſtū dominū noſtrum. Amen. Pat noſter. Aue maria.

¶ Say thys prayer deuoutly at the tollinge of the aue bell at none for a memory and remēbraunce of the paſſion and deth of cryſte. ℟.

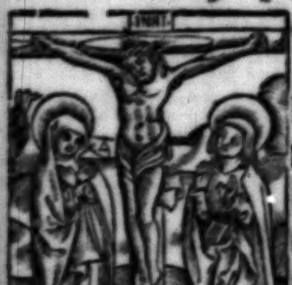

Tenebre facte ſunt dū crucifixiſſēt ieſum iudei / ⁊ circa horam nonā exclamauit ieſus voce magna. Heli heli lamazabathani: hoc eſt. Deus meus deus me⁹ vt quid me dereliquiſti: et inclinato capite emiſit ſpiritum. Tūc vnus ex militib⁹ lancea latus ei⁹ perforauit: et cōtinuo exiuit ſanguis

et aqua. Et velum templi ſciſſum eſt a ſummo vſqꝫ deorſum: et omnis terra tremuit. Et inclinato capite emiſit ſpiritū. ℣. Proprio filio ſuo non pepercit deus. ℟. Sed pro nobis omnibus tradidit illum.

Oratio.

Domine ieſu xp̄e fili dei viui ꝗ pro ſalute mūdi in cruce felle et aceto potatꝰ es: ſicut tu cōſummatis oībꝰ ī cruce expirās in manus patris cōmēdaſti ſpm̄ tuū/ ſic in hora mortis mee ī manꝰ tue pietatis ꝯmēdo aīam meā: vt eam in pace ſuſcipias: et in electorū tuorum choris aggregari precipias. Qui viuis ⁊c. Pater noſter. Aue maria. ¶ A generall ⁊ deuoute prayer for the good ſtate of our moder the chyrche milytante here in erthe.

Oratio.

Omnipotens et miſericors deus rex celi ⁊ terre tuā clemētiā ſuppliciter depoſco vt per interuentū ⁊ meritū glorioſe dei genitricis ſemper virginis/ et oīm ſanctorū angelorū/ patriarcharū/ prophetaꝝ/ apoſtolorū/ martyrū/ cōfeſſorū/ monachorū/ virginū/ viduaꝝ/ ⁊ oīm ſupernoꝝ ciuiū: donum apoſtolicū ⁊ omnē gradum eccleſiaſticū/ ep̄m noſtrū/ reges et principes noſtros/ famulos et famulas tuas/ atqꝫ locum iſtum vna cū vniuerſa eccleſia catholica ī omni ſanctitate ⁊ pace cuſtodias: oēſqꝫ conſanguinitate/ affinitate/ familiaritate/ ꝯmiſſione et elemoſynaꝝ largitione nobis iunctos/ ⁊ oēs xp̄ianos a vitijs ⁊ pctis emundes: virtutibꝰ illuſtres: pacē et ſalutē mentis ⁊ corporis nobis

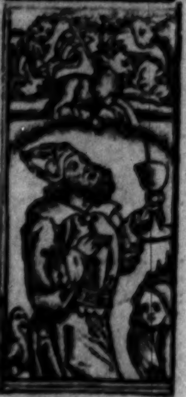

Ecce agnus ſtabat ſupra montē ſion: et cum eo cētum quadra. 4.

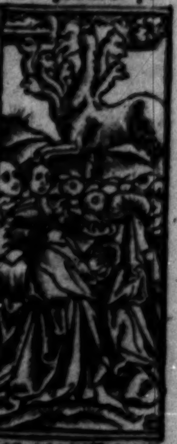

Adorauerunt draconem: quia dedit poteſtatem.

Uidi ſedētem
ſuꝑ nubē ꝫ abē
tē ī manu.14.

Si q̄s adoꝛa
ꝛ erit beſtiā et
imaginem ei⁹
et accepe.14

tribuas: hoſtes viſibiles et inuiſibiles a nobis remoueas: aeris tēperiē indulgeas: fruges terre cōcedas: carnalia deſideria repellas: īfirmis noſtris ſanitatē reſtituas: lapſis reparationē: nauigantib⁹ atqꝫ itinerantib⁹ fidelibus iter ꝓſperum et ſalutis poꝛtum: tribulatis gaudiū: oppꝛeſſis releuationē: et captiuis liberationē ſalutarē concedas. Inimicis noſtris ac diſcoꝛdantibus et nobis verā charitatē largiaris: rectoꝛibus noſtris pacē tribuaꝫ: errantes coꝛrigas: incredulos cōuertas: eccleſie tue ſancte fidem augeas: ſimoniacam labem et omnes hereſes et ſchiſmata in eccleſia tua catholica deſtruas: et omnib⁹ fidelibus viuis ac defunctis in terra viuentiū vitā eternā pariter et requiē concedas. Per xp̄m. Pater noſter. Aue maria.

¶Thys pꝛayer was ſhewed to ſaīt Bernard by the meſſager of god ſaynge that as golde is the mooſt p̄cious of all other metall ſoo excedeth thys pꝛayer all other pꝛayers: and who that deuoutly ſayth it ſhall haue a ſingulare warde of our bleſſyd lady ⁊ her ſwete ſone ieſ⁹

AUe maria ācilla trinitatis humillima. Auę maria pꝛeelecta dei patris filia ſublimiſſima. Aue maria ſpōſa ſpiritusſācti amabiliſſima. Aue maria mater dn̄i noſtri ieſu chꝛiſti digniſſima. Aue maria ſoꝛoꝛ angeloꝛū pulcherrima. Aue maria ꝓphetiſſa ꝓphetarū deſideratiſſima. Aue maria regina patriarcharū gloꝛioſiſſima. Aue maria magiſtra euãgeliſtarũ veraciſſima. Aue maria doctrix apoſtoloꝛũ ſapiẽtiſſima. Aue maria cõfoꝛtatrix martyꝛũ validiſſima. Aue maria fons ⁊ plenitudo cõfeſſoꝝ ſuauiſſima. Aue maria honoꝛ et feſtiuitas virginũ iocundiſſima. Aue maria ꝯſolatrix viuoꝛũ ⁊ moꝛtuoꝝ ꝓmptiſſima. Mecũ ſis in omnibus tribulationibꝰ ⁊ anguſtijs meis materna pietate: et in hoꝛa moꝛtis mee ſuſcipe aīam meã ⁊ offer illã dulciſſimo filio tuo ieſu: cũ oībꝰ qui ſe noſtris commendauerunt oꝛationibus. Amẽ. Pater noſter. Aue maria. Credo in deũ.

~~¶ Our holy father the [illegible] Bonifacius hath graunted to all them that deuoutly ſay thys lamentable contemplacyon of our bleſſyd lady ſtandyng vnder the croſſe wepynge and hauynge compaſſion with her ſwete ſone ieſus. vij. yeres of pardon and .xl. lentes. And alſo [illegible] John. the. xxij. hath graunted thꝛe hondꝛed dayes of pardon.~~

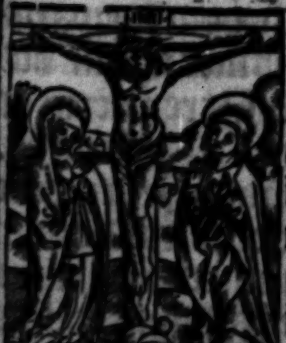

Oratio.

Stabat mater doloꝛoſa / iuxta crucẽ lachꝛymoſa: dũ pẽdebat filiꝰ. Cuiꝰ aīam gemẽtẽ / cõtriſtãtẽ ⁊ dolẽtẽ: ꝑtrãſiuit gladius. O ꝙ̃ triſtis ⁊ afflicta / fuit illa bñdicta: mr̃ vnigeniti. Que merebat ⁊ dolebat / ⁊ tremebat cũ videbat: nati penas inclyti. Quis eſt homo q̇ nõ fleret / xp̄i mr̃ez ſi videret ĩ

Ueni oſtendã tibi damnationẽ meretricis. 17.

Uidi mulierem ſedentem ſuper beſtiã coccineã plenam noībus. 17.

Suſtulit vn⁹ angel⁹ formā lapidio.18.

Exercitus qui ſunt i celo ſeq̄bantur eū. 19.

tanto ſupplicio. Quis poſſet non contriſtari/ piam matrem contemplari: dolentem cū filio. Pro peccatis ſue gentis/ vidit ieſum in tormētis: et flagellis ſubditū. Uidit ſuū dulcē natū/ morientē deſolatū: dū emiſit ſpiritū. Eia mater fons amoris/ me ſentire vim doloris fac: vt tecum lugeam. Fac vt ardeat cor meū/ in amādo xp̄m deū: vt ſibi cōplaceā. Sctā mater iſtud agas/ crucifixi fige plagas: cordi meo valide. Tui nati vulnerati/ iam dignātis pro me pati: penas mecū diuide. Fac me vere tecū flere/ crucifixo cōdolere: donec ego vixero. Juxta crucē tecū ſtare/ te libēter ſociare: in plāctu deſidero. Uirgo virginū preclara/ michi iam nō ſis amara: fac me tecū plāgere. Fac vt portē xp̄i mortē/ paſſionis eius ſortē: et plagas recolere. Fac me plagis vulnerari: cruce hac inebriari: ob amorē filij. Inflāmatus et accēſus/ ꝑ te virgo ſim defenſus ī die iudicij. Fac me cruce cuſtodiri/ morte chriſti premuniri: cōfoueri gratia. Quando corpus morietur/ fac vt anime donetur: paradiſi gloria. Amen. ℣. Tuam ipſius animā doloris gladius pertranſibit. ℟. Ut reuelētur ex multis cordibus cogitationes. Oremus.

Interueniat pro nobis q̄s dn̄e ieſu chriſte nūc et in hora mortis noſtre apud tuam clemētiā beata virgo maria mater tua: cuius ſacratiſſimā aīam ī hora tue paſſionis doloris gladi⁹ ꝑtrāſiuit: ⁊ in reſurrectione tua ingens gaudiū letificauit. Per te ieſu xp̄e ſaluator mū di. Qui cū patre et ſpiritu ſctō viuis et regnas deus. Per omnia ſecula ſeculorum. Amen.

¶ Incipit roſarium beate Marie virginis.

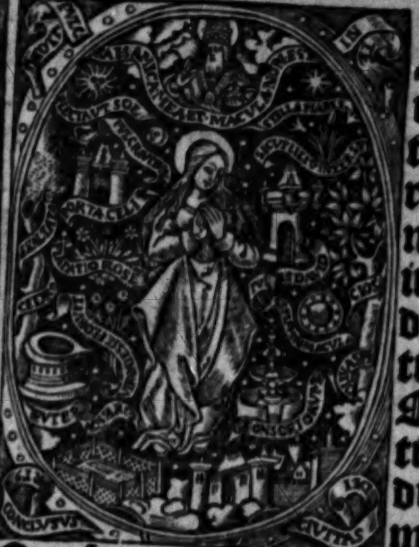

Suſcipe roſariuz virgo deauratū: ieſu per compendiū vita decoratum. Aue maria gratia plena dominus tecū: benedicta tu in mulieribus: et benedictus fructus ventris tui ieſus. Amen.

Quē virgo carens vitio de flamine ꝯcepiſti: dū gabrieli nuncio humillime ꝯſenſiſti. Aue.

Quo īpregnatā citiꝰ cognatā tu viſitaſti: iohānē qꝫ celeriꝰ in ventre ſanctificaſti. Aue maria.

Quē ciuitati bethleē letando genuiſti: neqꝫ dolorē aliquem gignendo pertuliſti. Aue maria.

Quem regis dauid genere mox natum adoraſti: ac vagientem vbere virgineo lactaſti. Aue.

Quē in pāni faſcijs conſtrictū reclinaſti: ⁊ ſuis obſequijs te totam mancipaſti. Aue maria.

Quē magno cū tripudio angeli laudauerunt: pacē qꝫ cū gaudio in terris cecinerūt. Aue ma.

Quē paſtorē oīm paſtores cognouerunt: dū in preſepe dn̄m iacentem inuenerūt. Aue maria.

Qui iuxta ritū hominis paſſus circunciſionē: dulcis ieſu nōis cepit impoſitionē. Aue maria.

Oſtēdit mihi ciuitatē ſctā͂z. 21.

Apprehendit draconē ſerpētē antiquū. 20.

Qui a tribus regibus feruenter adoratur/ magniſqꝫ muneribꝰ decēter venerat̄. P̄r nr̄. Aue.

Quem die quadrageſima ī tēplo preſentaſti: ac moyſi legitima ſpontanea ſubiſti. Aue ma.

Quem herodem fugiēs egypto adduxiſti: tandem inde rediēs ad nazareth veniſti. Aue ma.

Quē ad feſta trāſiens dolenter perdidiſti: ſed mox templū adiens gaudenter reperiſti. Aue.

Quem manuū per opera ſollicite nutriuiſti: et in etate tenera in omnibus prouidiſti. Aue.

Quē iordanis flumine iohānes baptizauit: et agnoſcens nomine digito monſtrauit. Aue.

Quem ſathanas aſtutus trifarie tētauit: ſed ſaluator verſutus prudenter obuiauit. Aue.

Qui tuo pro oraculo aquā in vinū mutauit: in quo ſuos miraculo diſcipulos ꝯfirmauit. Aue.

Qui obſeſſos plurimos demonibꝰ ſaluauit: ac infirmos varijs lāguoribus curauit. Aue ma.

Qui lazarum cū filio vidue ſuſcitauit: puellā cum prodigio ad vitam reuocauit. Aue maria.

Qui cū pctōribus frequēter mādūcauit: hiſqꝫ penitētibus pctā relaxauit. Pater noſter. Aue.

Cuius pedes lachrymis peccatrix irrigauit: dolenſqꝫ ex intimis veniam impetrauit. Aue.

In mōte thabor deforis q̄ mox transfigurat̄: et glorioſi corporis maieſtas declaratur. Aue.

Cum palmis celebriter in vrbem quē duxerūt veſpere ſed turpiter vacuū dimiſerunt. Aue.

In cena q̄ nouiſſima pedes ſuorū lauit: eſcaqꝫ nobiliſſima cum ſanguine cibauit. Aue maria.

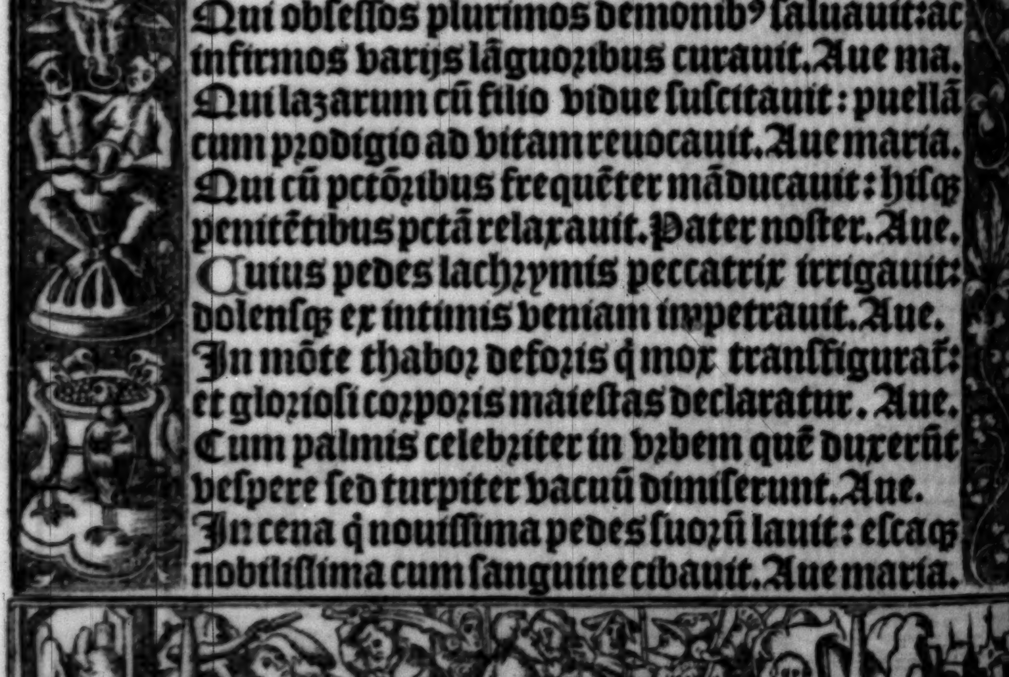

In orto mente anxia ꝓlixe qui orauit:et aquā pre tristitia cū sanguine sudauit. Aue maria.
Quē viri malefici crudeliter vinxerūt:anneqꝫ pontifici ligatum adduxerunt. Aue maria.
Vultū cuius turpibus sputis maculabāt:⁊ pugnorum ictibus dure verberabāt. Aue maria.
Quē pilati sedibꝰ dānandū presentabāt: atqꝫ falsis testibus dolose accusabant. Aue maria.
A iudeis exhibitum herodes quem inuisit:sed per despectum habitū vt fatuū remisit. Aue.
Quem indutum purpurea columne alligatū: corona pungit spinea flagellis verberatū. Pater noster. Aue maria gratia plena.
Quē ꝯfossū vulneribꝰ milites subsānauerūt: ac crucifige vocibus iudei cōclamauerūt. Aue.
Et quē reū sceleris pilatus condemnauit:crucis lignum humeris proprijs baiulauit. Aue.
Caluarie quē vestibus loco exuerūt:et manus cum pedibus cruci affixerunt. Aue maria.
Pro suis tortoribus attente precabatur: dum crucis doloribus extensus tenebatur. Aue ma.
Qui latroni omnia crimina dimisit:ac paradisi gaudia illico promisit. Aue maria.
Qui iohāni discipulo te matrem cōmendauit: quē tibi in patibulo in filiū donauit. Aue ma.
Qui se relictū oībus dū patri querebat:inimicorū vocibus turpiter blasphematur. Aue ma.
Qui dum exhaustis viribus sitio cantauit:fel et acetum faucibꝰ miles propinauit. Aue ma.
Qui ꝓphetarum edita cōsummans passione:

primi parentis debita perſoluit ratione. Aue.
In man⁹ patris tradidit ſpm̄ precioſum: alta voce dn̄ edidit cāticū dulcoroſum. Pr̄ nr̄. Aue.
Crucis mortem ſubiens in pace obdormiuit: electos eripiens infernum introiuit. Aue ma.
Satelles latus domini lancea perforauit: hinc aqua iuncta ſanguini abunde emanauit. Aue.
Cuius corpus ſctiſſimū de cruce receperunt: et ſepulchrū mundiſſimū eidem aptauerūt. Aue.
Qui virtute propria a morte reſurrexit: teqꝫ a triſtitia diſcipuloſqꝫ rexit. Aue maria.
Super celorū ſydera aſcendit virtuoſe: atqꝫ in patris dextera reſidet glorioſe. Aue maria.
Qui pentecoſtes die ſpiritum ſanctum miſit: apoſtolis pre fenore ſicut ante promiſit. Aue.
Qui te ſuper ethera potēter exaltauit: ⁊ in ſua dextera decenter collocauit. Aue maria.
Propter mūdi ſcelera qui iudex eſt venturus: ſingulorum opera ſtrennue diſcuſſurus. Aue.
Dira qui ſupplicia eſt reprobis datur⁹: ſed electis gaudia eterna collaturus. Aue maria.
Orantibus roſariū aureū tue matris: ieſu fac propitiū vultū tui patris. Amē. Pater noſter. Aue maria. ℣. In omni tribulatione et anguſtia. ℞. Succurrat nobis vgō maria. Oratio.

Interueniat pro nobis q̄s dn̄e ieſu chriſte apud tuā clemētiā glorioſiſſima dei genitrix vgo ſemp maria mater tua: cui⁹ ſacratiſſimā aīam i hora paſſionis ⁊ mortis tue doloris gladi⁹ pertrāſiuit. Qui viuis et regnas deus.

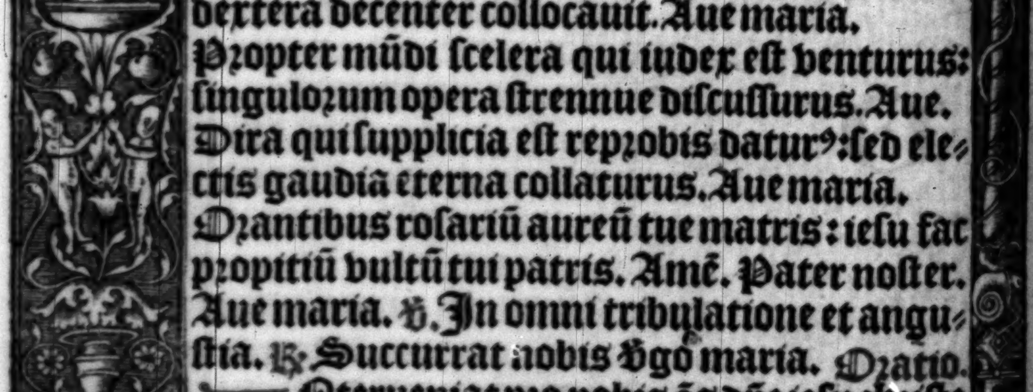

Per omnia ſecula ſeculorum. Amen. Pater noſter. Aue maria. Credo in deum.

¶ An other prayer to the.iij. kynges of colen.

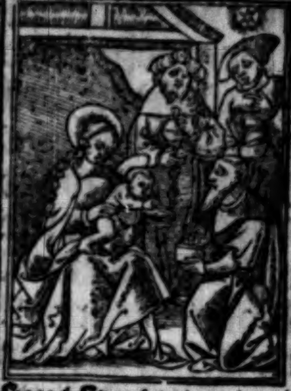

Trium regum trinum munus / chriſtus homo deus vnus: vnus in eſſentia. Trina dona tres ſignantur / rex in auro deus thure: ⁊ mortalitas myrrha. Colunt regis propter legẽ / ſummi reges ſeruant regẽ coloni colonie. Nos in fide ſum⁹ riui / hi ſunt fontes primitiui: gentiũ primitie. Tu nos ab hac chriſte valle / duc ad vitã recto calle: per horũ ſuffragia. Ubi patris vbi nati / et amoris ſacri frui: mereamur gloria. ℣. Uidimus ſtellam eius in oriente. ℟. Et venimus cum muneribus adorare dominum. Oremus.

Deus qui tres magos orientales iaſpar melchior et balthaſar ad tua cunabula (vt te myſticis venerarent᷑ munerib⁹) ſine impedimẽto ſtella duce duxiſti: cõcede propitius vt per horũ trium regum pias interceſſiones ⁊ meritorũ cõmemorationẽ nobis famulis tuis tribuas vt itinere quo ituri ſum⁹ cũ alacritate letitia gr̃a ⁊ pace (teipſo ſole / vera ſtella / vera luminis luce) ad loca deſtinatari pace et ſalute et negocio peracto cũ omni ꝓſperitate ſalui et ſani redire valeam⁹. Qui viuis et regnas de⁹. Per omnia ſecula ſeculorum. Amen.

VERE FILIVS

¶ These be the. xv. oos the whyche the holy virgyn ſaint brigitte was wounte to ſay dayly before the holy rode i ſaint Paules chyrche at Rome: who ſo ſay this a hole yere he ſhall deleuer. xv. ſoules out of purgatory of hys nexte kyndreed. and converte other. xv. ſynners to goode lyf ⁊ other. xv. ryghtuouſe men of hys kynde ſhall perſeuer in goode lyf. And what ye deſyre of god ye ſhall haue it/ yf it be to the ſaluacyon of your ſowle. Oratio.

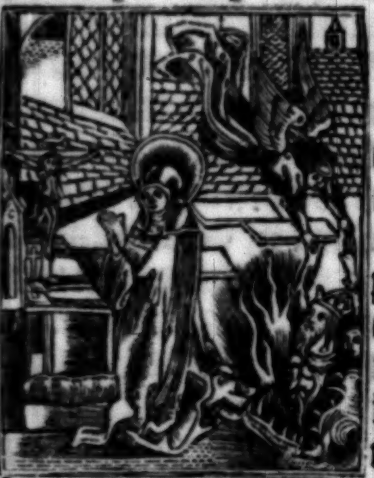

O Domine ieſu chriſte eterna dulcedo te amantiũ iubilus excedens omne gaudium/ omne deſiderium: ſalus ⁊ amator omnium vere penitentiũ peccatorum: qui delicias tuas atteſtatus es eſſe cum filijs hominũ/ propter hominem homo factus es in fine temporum. Memento omnis premeditationis et intimi meroris quas in humano corpore ſuſtinuiſti inſtante ſaluberrime paſſionis tue tempore in diuino corde ab eterno preordinate. Memento triſtitie ⁊ amaritudinis quas in animo teipſo atteſtante habuiſti: quando in vltima cena diſcipulis tuis corpus et ſanguinem tuum tradidiſti: pedes eorũ lauiſti: ac dulciter eos cõſolando imminentẽ paſſionẽ tuam

predixisti. Memēto omnis tremoris angustie et doloris quos ĩ tuo delicato corpore ante passionem crucis tue pertulisti: quando post trinã orationem et sanguineum sudorem a tuo discipulo tradebaris/ab electa gente capiebaris/a falsis testibus accusabaris/a tribus iudicibus iniuste iudicabaris/in electa ciuitate/ĩ paschali tempore/in florida corporis iuuentute innocēter condēnabaris/veste ꝓpria exuebaris/et veste aliena induebaris/colaphizabaris/oculis et facie velabaris/alapis cedebaris/ad colũnam ligabaris/flagellabaris/spinis coronabaris/arundine in capite feriebaris/⁊ innumerabilibꝰ alijs calumnijs lacerabaris. Da michi queso ob memoriã harum ante crucem tuam passionũ veram ante mortem meã cõtritionē/puram confessionem/dignam satisfactionem/⁊ omnium peccatorum meorum remissionem. Amen. Paternoster. Aue maria.

O Jesu vera libertas angelorum/paradisus deliciarum: memento terroris et horroris quos sustinebas quando omnes inimici tui quasi leones ferocissimi te circunsteterunt: et colaphizationibus consputionibus vngulationibꝰ ceterisqꝫ inauditis penis te molestauerunt. Et per oīa verba contumeliosa/dira verbera/durissimaqꝫ tormenta: et per penas quibus te dñe iesu christe oēs ĩimici tui afflixerũt: deprecor te vt liberes me ab omnibus inimicis meis visibilibus: ⁊ inuisibilibꝰ ⁊ dones me sub

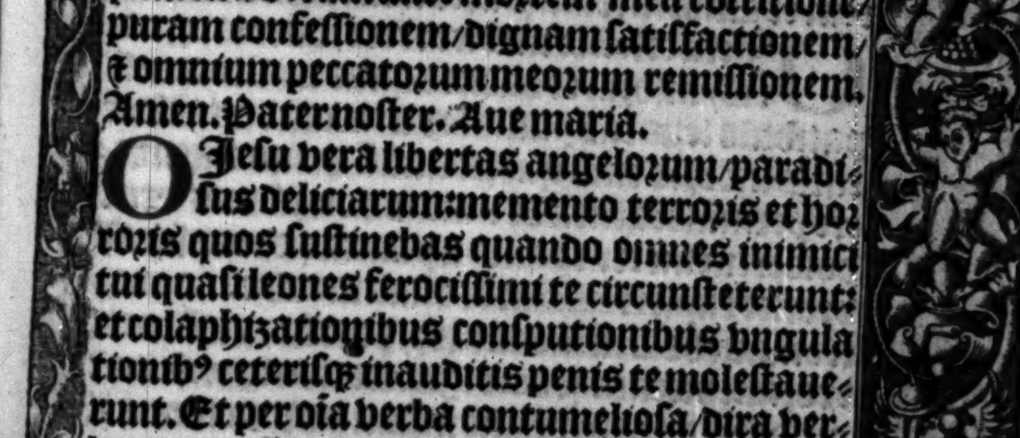

vmbra alarū tuarū protectionē salutis eterne inuenire. Amen. Pater noster. Aue maria.

O Jesu mundi fabricator: quē nulla dimēsio vero in termino metitur: qui terram palmo cōcludis: recordare amarissimi doloris tui quem sustinebas cum suauissimas manus tuas ad crucem iudei obtusis clauis primo crudelissime affixerūt: et perforādo delicatissimos et sacratissimos pedes tuos cū non esses conueniēs volūtati eorū dolorē sup̄ dolorē addiderūt vulneribꝰ tuis: ⁊ ita te crudeliter distraxerūt ⁊ extenderūt in longū et latū crucis tue vt dissoluerentur compagines membrorū tuorum. Deprecor te per huius sacratissimi et amarissimi in cruce doloris memoriam: vt des michi timorem et amorem tuū. Pater noster. Aue maria.

O Jesu celestis medice: recordare languoris/liuoris et doloris quos in alto crucis patibulo leuatus passus es in omnibus dilaceratis mēbris tuis quorū nullū in suo statu recte permāserat: ita vt nullus dolor similis tuo dolori iueniretur: quia a planta pedis vsqꝫ ad verticē capitis nō fuit ī te sanitas. Et tūc quasi omniū dolorū immemor/patrē pro inimicis exorasti dicens. Pater ignosce illis qꝛ nesciunt quid faciunt. Per hanc miam ⁊ ob memoriā illiꝰ doloris ꝯcede vt hec memoria passionis tue amarissime sit oīm pctōrum meorum plena remissio. Amen. Pater noster. Aue maria.

O Jesu speculū claritatis diuine: memēto

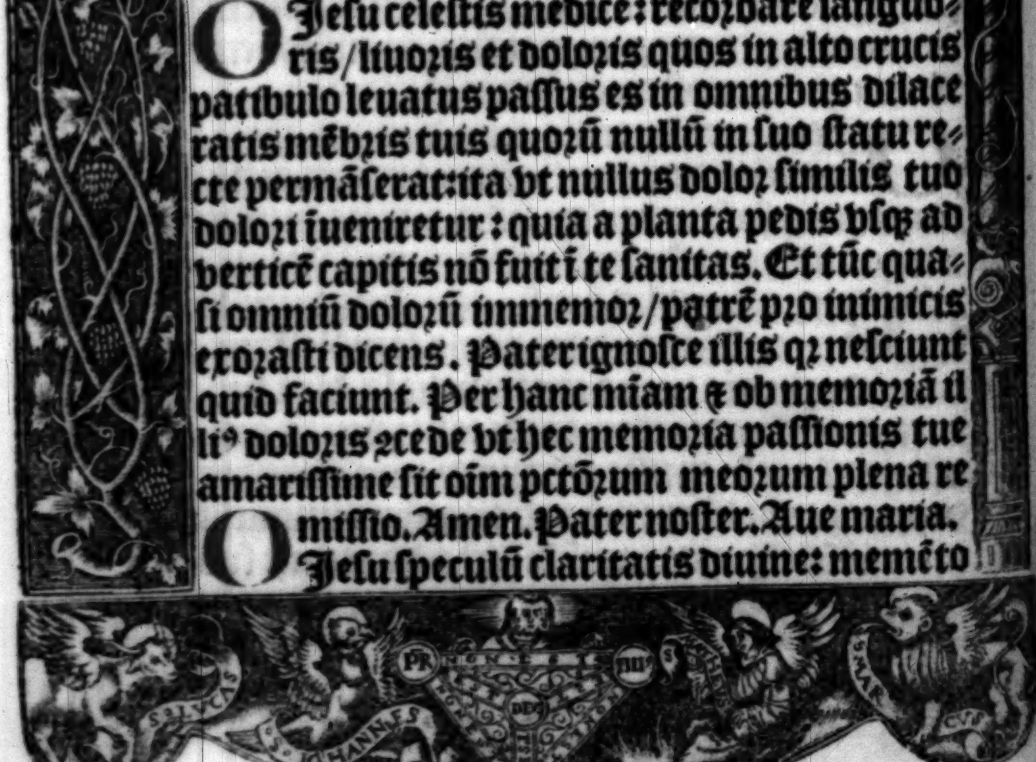

terroꝛis et meroꝛis quos habuisti quādo nud⁹ et vt miserabilis in cruce pependisti: ⁊ oēs amici et noti aduersum te steterūt/et nullū consolātem iueniebas: sed solūmodo dilectā genitricē tuā in amaritudine aīe tibi fidelissime astātē: quam dilecto discipulo tuo cōmendasti dicens. Mulier ecce filius tuus. Rogo te pie iesu ꝑ gladium doloꝛis qui tunc eius aīam pertransiuit vt cōpatiaris michi in oībus tribulationibus et afflictionibus meis coꝛpoꝛalibus et spiritualibus: et da michi consolationē in omni tribulationis tēpoꝛe. Amē. Pater noster. Aue maria.

O Jesu rex amabilis ⁊ amice tot⁹ desiderabilis: memēto illi⁹ meroꝛis quē habuisti qñ in speculo serenissime maiestatis tue cōspexisti pꝛedestinationē electoꝛū tuoꝛū per merita tue passionis saluādoꝝ/ ⁊ repꝛobationē maloꝝ in multitudine dānandoꝝ. Et ꝑ abyssum miseratiōis tue qua nobis ꝓditis ⁊ desperatis pctōrib⁹ tūc cōdoluisti: ⁊ p̄cipue qñ eā latroni i cruce exhibuisti dicēs. Hodie mecū eris i paradiso. Rogo te pie iesu xp̄e vt facias mecū mīam tuā in hoꝛa moꝛtis mee. Pater noster. Aue maria.

O Jesu fons inexhauste pietatis qui ex intimo dilectionis affectu in cruce dixisti. Sitio. scilicet salutem humani generis: accende q̄s nostrū desideriū ad omne opus perfectū: et sitim carnalis concupiscentie/et estum mundane delectationis in nobis penitus refrigera et extingue. Amen. Pater noster. Aue maria.

O Jeſu dulcedo cordium: ingenſqꝫ ſuauitas mentium: per amaritudinem aceti ⁊ fellis quam pro nobis ſuſtinuiſti et deguſtaſti in hora mortis tue: concede nobis corpus ⁊ ſanguinem tuum digne perſipere ad remedium ⁊ conſolationem animarum noſtrarum. Amen. Pater noſter. Aue maria.

O Jeſu regalis virtus iubiluſqꝫ mentalis: memento doloris et anguſtie quos paſſ⁹ es quando pre mortis amaritudine et iudeorū inſultatione cum magna voce te a deo patre derelictum clamaſti dicens: deus meus deus meus/ vt quid dereliquiſti me? Per hanc anguſtiam oro te vt in anguſtijs mortis noſtre ne derelinquas nos deus noſter. Pater noſter. Aue.

O Jeſu alpha et oo/ vita et virtus in omni tēpore: recordare ꝙ a ſummo capit; vſqꝫ ad plantam pedis te pro nobis in aqua paſſionis demerſiſti. Propter latitudinē et magnitudinem vulnerum tuorum doce me per veram charitatem cuſtodire mandatum tuum in peccatis demerſum. Pater noſter. Aue maria.

O Jeſu abyſſus profundiſſima miſericordie/ rogo te propter profunditatem vulnerum tuorum que trāſierunt carnem tuam/ et medullam oſſium ac viſcerum tuorum: vt me ſubmerſum in peccatis emergas et abſcondas in foraminibus vulnerum tuorum a facie ire tue domine donec pertranſeat furor tuus. Amen. Pater noſter. Aue maria.

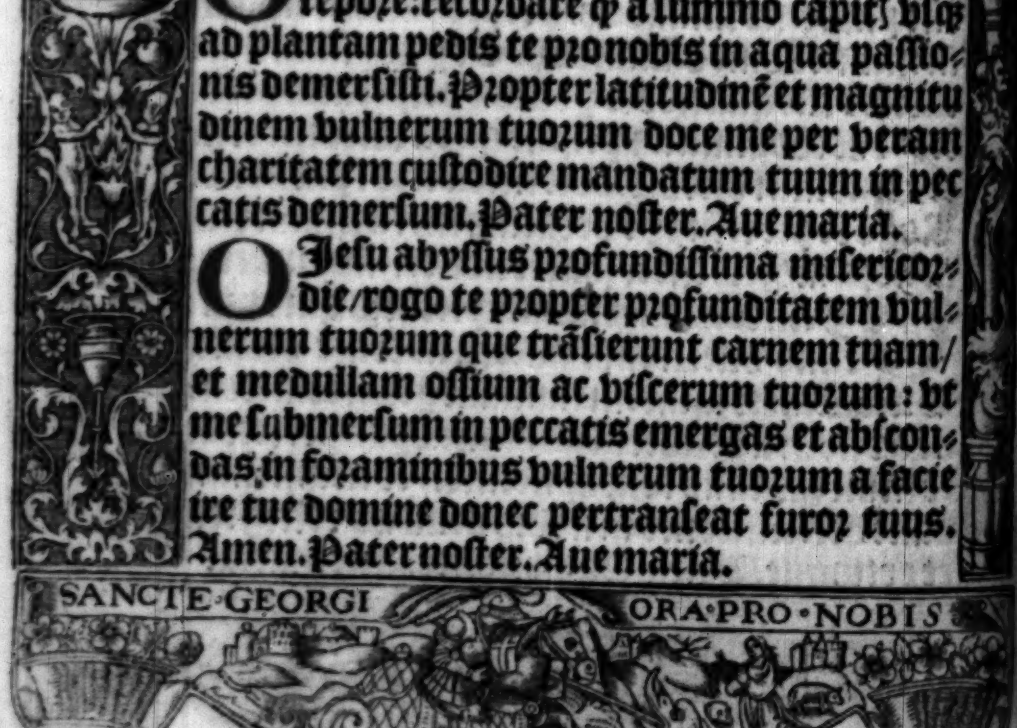
SANCTE GEORGI ORA PRO NOBIS

O Jeſu veritatis ſpeculũ/ vnitatis ſignũ/ et charitatis vinculũ: memento innumerabiliũ vulnerũ tuoꝝ quibus a ſummo capitis vſqꝫ ad imũ pedis vulneratus fuiſti: et ab ipijs iudeis laceratus: et ſanctiſſimo ſanguine tuo rubꝛicatus: quã magnitudinẽ doloꝛis in virginea carne tua pertuliſti ꝓ nobis pie ieſu. Quid vltra facere debuiſti qđ non feciſti? Scribe q̃ſo pie ieſu oĩa vulnera tua ĩ coꝛde meo pꝛecioſiſſimo ſanguine tuo: vt in illis legã doloꝛẽ et amorem tuũ vt in gratiaꝝ actione vſqꝫ in finẽ vite mee iugiter perſeuerem. Amen. Pater. Aue.

O Jeſu leo foꝛtiſſime rex ĩmoꝛtalis et inuictiſſime: memento doloꝛis quem paſſus es cum omnes vires coꝛdis et coꝛpoꝛis tui penitus defecerunt: et inclinato capite (conſummatum eſt) dixiſti. Per hanc anguſtiam et doloꝛẽ miſerere mei cũ anima mea in vltima conſummatione exitus ſpũs mei anxiata fuerit et conturbata. Amen. Pater noſter. Aue maria.

O Jeſu vnigenite altiſſimi patris/ ſplẽdoꝛ et figura ſubſtãtie ei⁹: memẽto illi⁹ obnixe cõmendationis qua patri ſpiritũ cõmendaſti dicens. Pater/ in manus tuas cõmendo ſpiritũ meũ. Et lacerato coꝛpoꝛe/ ⁊ rupto coꝛde cũ valido clamoꝛe/ patefactis viſceribus mie tue ꝓ nobis redimẽdis expiraſti. Per hãc ꝑcioſiſſimã moꝛtẽ tuã depꝛecoꝛ te rex ſanctoꝛũ: cõfoꝛta me ad reſiſtendum diabolo/ mundo/ ⁊ carni vt moꝛtu⁹ tibi viuã: et ĩ nouiſſima hoꝛa exit⁹ mei ſuſcipe ad te reuertentē ſpiritum meum exulē et peregrinum. Amen. Pater noſter. Aue ma.

O Jeſu vitis vera et fecunda: memento ſuperefluentis & abūdantis effuſionis ſanguinis tui: quem tu ſicut de botro expreſſo copioſe effudiſti quādo in cruce torcular ſolus calcaſti. Et ex lancea militari percuſſo latere nobis ſanguinem et aquam ꝓpinaſti: ita vt pauca vel minima gutta in te remaneret: et demū quaſi myrrhe faſciculus in altum ſuſpenſus fuiſti: et delicata caro tua euanuit: et liquor viſcerum tuorū exaruit: et medulla oſſium tuorum emarcuit. Per hanc amariſſimam paſſionem tuam & precioſi ſanguinis tui effuſionem: o dulcis ieſu vulnera cor meum: vt penitentie et amoris lachryme ſint michi panes die ac nocte: et conuerte me totaliter ad te vt cor meum tibi perpetuo ſit habitabile/ & conuerſatio mea tibi placita ſit et accepta ſemper: ac finis vite mee ita laudabilis/ vt poſt huius vite terminum te merear laudare cum omnibus ſanctis tuis in eternum. Amen. Pater noſter. Aue maria. Credo in deum.

¶ To all them that before this ymage of pyte deuoutly ſaye .v. Pater noſter. & .v. Aue. and a Credo. pytouſly beholdinge theſe armes of criſtes paſſion are graunted .xxxij. M. vij. hondred and .lv. yeres of pardon. And Sixtus the .iiij. pope of rome hath mathe .iiij. and the .v. prayer and hath don bulled hys forſayde pardon.

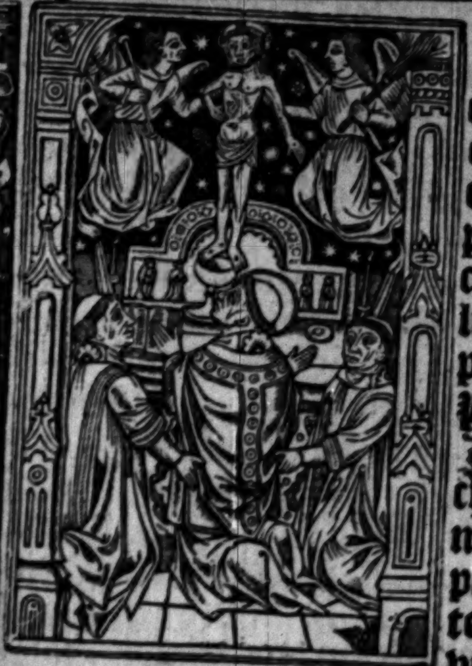

Adoro te dñe ieſu chriſte ĩ cruce pendentem et coronam ſpineam ĩ capite portãtem: deprecor te domĩe ieſu chriſte/ vt crux tua liberet me ab ãgelo percutiẽte. Amen. P̃r ñr. Aue maria.

Adoro te dñe ieſu chriſte in cruce vulneratũ/ felle ⁊ aceto potatum: deprecor te dñe ieſu chriſte vt vulnera tua ſint remediũ aĩe mee. Amen. Pater noſter. Aue ma.

Adoro te domine ieſu chriſte in ſepulchro poſitum myrrha et aromatibus conditum: deprecor te domine ieſu chriſte vt mors tua ſit vita mea. Amen. Pater noſter. Aue maria.

Adoro te dñe ieſu chriſte deſcendentẽ ad inferos liberantẽꝗ captiuos: deprecor te ne permittas me illuc introire. Amẽ. Pater noſter. Aue.

Adoro te dñe ieſu xp̃e reſurgentẽ a mortuis/ aſcendentẽ ad celos/ ſedẽtẽꝗ ad dexterã p̃ris: deprecor te miſerere mei. Amen. Pater. Aue.

O domine ieſu chriſte paſtor bone/ iuſtos conſerua: peccatores iuſtifica: omnibus fidelibus miſerere: et propiti⁹ eſto michi miſerrimo pec-

catori. Amen. Pater noſter. Aue maria.

O domine ieſu chriſte rogo te propter illā maximā amaritudinē paſſionis tue quā ſuſtinuiſti propter me in cruce: et maxime quando anima tua nobiliſſima egreſſa eſt de corpore tuo ſanctiſſimo: miſerere anime mee ī egreſſu ſuo. Amen. Pater noſter. Aue maria. Credo in deū. Et ne nos. Sed libera. ℣. Adoramus te chriſte et benedicimus tibi. ℟. Quia per ſanctam crucem tuam redemiſti mundum. Oremus.

Benigniſſime dñe ieſu chriſte/reſpice ſup me miſerum peccatorē oculis miſericordie tue quibus reſpexiſti petrū in atrio: mariā magdalenā in conuiuio: et latronem in crucis patibulo. Et cōcede michi vt cum beato petro peccata mea digne defleam: et cū maria magdalena perfecte te diligam: et cum latrone in celeſti paradiſo eternaliter te videam. Qui cum patre et ſpiritu ſancto viuis et regnas deus. Per omnia ſecula ſeculorum. Amen.

¶ A deuoute prayer to our lorde crucifyed in the croſſe for the redempcyon of man. Pater noſter. Aue maria. Oratio.

O Pie crucifixe redemptor omnium populorum/qui ꝑ ſalute generis humani ab impiorum manibus mortis ſupplicium pertuliſti: propter nomen ſanctum tuum ⁊ per merita et interceſſiōes beatiſſime genitricis tue marie ⁊ omniū ſanctorum tuorum: propitius eſto michi pctōri: ⁊ exaudi preces famuli tui ſecūdū

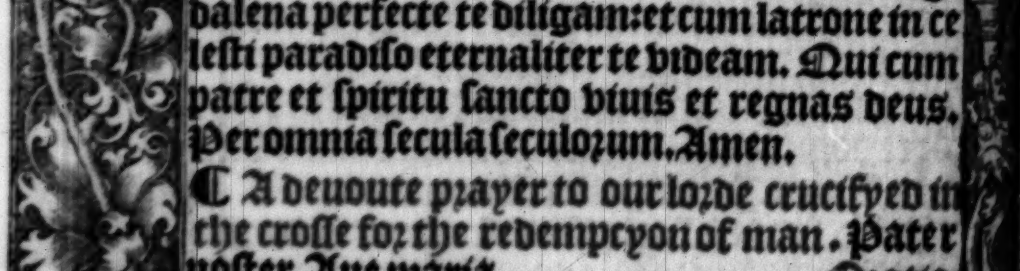

multitudine mie tue. Amē. Pater noſter. Aue.

Domine ieſu chriſte qui glorioſum caput tuum angelis et hominibus venerādum ſpinea corona dehoneſtari voluiſti: vt ſanguis deflueret in redemptionē mundi: propter nomen ſanctum tuum/ et per merita et interceſſiones beatiſſime genitricis tue marie/ & omnium ſanctorum tuorum: īdulge michi peccatori quicquid ſenſibus capitis mei deliqui. Dn̄e miſerere ſup me N. peccatore. Amē. Pater noſter. Aue ma.

Domine ieſu chriſte qui glorioſas manus tuas ī cruce clauis perforari voluiſti: vt ſanguis efflueret in redemptionem mundi: propter nomen ſanctum tuum/ et per merita et interceſſiones beatiſſime genitricis tue marie/ et omnium ſanctorū tuorū: indulge michi peccatori quicquid per tactum illicitum et per illicitam operationem deliqui. Dn̄e miſerere ſuper me N. peccatore. Amen. Pater noſter. Aue maria.

Domine ieſu chriſte qui precioſum latus tuū in cruce lācea militis perforari voluiſti: vt ſanguis et vnda fluerent in redemptionē mūdi: ꝓpter nomen ſanctū tuum et per merita et interceſſiones beatiſſime genitricis tue marie et omnium ſanctorū tuorū: indulge michi quicquid per illicitas cogitationes et per ardorem libidinis deliqui. Domine miſerere ſuper me N. peccatore. Amen. Pater noſter. Aue maria.

Dn̄e ieſu chriſte ꝗ precioſos pedes tuos in cruce clauis perforari voluiſti vt ſanguis efflueret

in redemptionē mundi: ꝓpter nomen ſanctum tuũ/et per merita et interceſſiones beatiſſime genitricis tue marie/et oĩm ſanctoꝛum tuoꝛũ: indulge michi peccatoꝛi quicquid per inceſſum pedum deliqui. Domine miſerere ſuper me N. peccatoꝛe. Amen. Pater noſter. Aue maria.

D Nẽ ieſu xp̄e qui totũ coꝛpus tuũ in cruce extendi voluiſti: ita vt oĩa oſſa tua poſſent dinumerari: pꝛopter nomen ſanctũ tuũ ⁊ per merita et iterceſſiones beatiſſime genitricis tue marie/⁊ oĩm ſanctoꝛũ tuoꝛũ: indulge michi peccatoꝛi quicquid per officium omniũ membꝛoꝛum meoꝛum male deliqui. Dñe miſerere ſuper me N. peccatoꝛe. Amen. Pater noſter. Aue maria gratia plena dñs tecum. Credo in deũ. ℣. Adoramus te chꝛiſte et benedicimus tibi. ℟. Quia per ſanctã crucem tuã redemiſti mundũ. Oro.

DEus qui voluiſti pꝛo redemptionē mundi naſci: a iudeis repꝛobari: a iuda oſculo tradi: vinculis alligari: vt agnus innocens ad victimã duci: ante conſpectum pilati offerri: a falſis teſtibus accuſari: colaphis cedi: oppꝛobꝛijs vexari et cõſpui: ſpinis coꝛonari: ĩ cruce leuari: lancea vulnerari: atq; inter latrones deputari: clauoꝛũ quoq; aculeis perfoꝛari: felle ⁊ aceto potari. Tu dñe ꝑ has ſctiſſimas penas tuas aĩam meã ab inferni penis libera: et per ſctãm crucē tuã ſalua me ⁊ cuſtodi: ⁊ illuc perduc me miſerũ peccatoꝛē quo ꝑduxiſti latronē tecũ crucifixũ. Qui cũ patre et ſpũ ſctõ viuis et

regnas deus. Per omnia ſecula ſeculoꝝ. Amē. Pater noſter. Aue maria. Credo in deum.

¶ Thys epyſtell of our ſauyour ſendeth our ~~holy father~~ [illegible] ~~Leo to the emperour Carolo magno of the whiche we fyndeſt wrytē Who that bereth thys bleſſynge vpon hym & ſayth it ones a daye ſhall obteyne .xl. yeres of pardō. and .lxxx. lenttyge. and he ſhall not peryſſhe wyth ſoden deth.~~

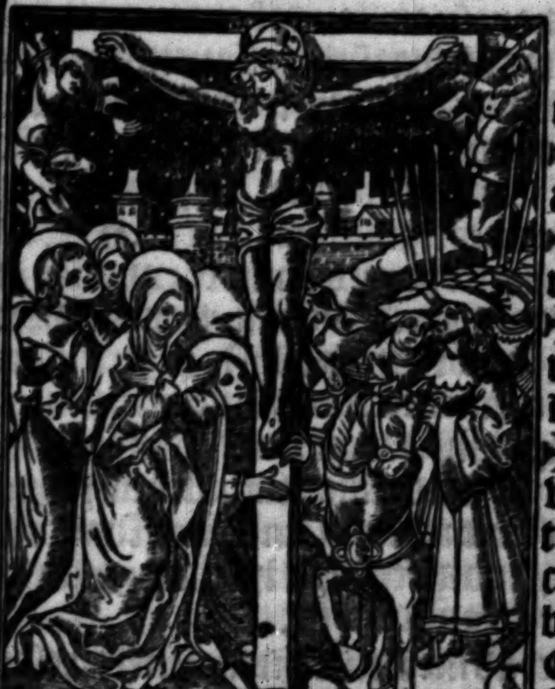

Crux ✠ xp̄i ſit mecuz. Crux ✠ eſt quā ſēp adoro. Crux ✠ xp̄i eſt vera ſal⁹. Crux ✠ xp̄i ſuperat omnē gladium. Crux ✠ xp̄i ſoluit vincula mortis. Crux ✠ chriſti inuincibilis ꝑ arma. Crux ✠ chriſti imobile ſignū. Crux ✠ chriſti ſit michi via virtutum et virt⁹. Per crucem diuinam ✠ aggrediar iter. Crux ✠ chriſti pandit omne bonum. Crux ✠ chriſti fugat

Cōfectis bellis: Julius Ceſar (vt ait ſuetoni⁹) quinquies triūphauit, poſt deuictuz Scipionem quater eodē mēſe: ſed interiectis diebus & rurſuz ſemel poſt fugatos Pōpeii liberos. Primum & excellentiſſimū triūphū egit

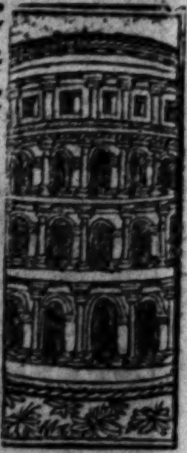

gallicum: ex gallis actis. ſequētem alexādrinum ex victo captoq; Ptolemeo rege adhuc puero & ei⁹ factione profligata; deinde ponticum ex victo Pharnace. Africanū ex Juba rege mauritanie debellato. ꝛc.

Triūphum in hunc modum egiſſe perhibetur ea die .⁊c.

Poſt hec minſtroꝝ multitudo ex medio turbas dimouebat viaſq;.

omne malū. Crux ✠ xp̄i abſtulit penā eternā. Crux ✠ xp̄i ſalua me ſicq; ſuper me / ante me / et poſt me: quia antiquus hoſtis fugit vbicūq; te viderit. O altitudo crucis ✠ quā nunq̄ altitudo tetigit: ⁊ pꝛofunditas quā nunq̄ pꝛofunditas vallauit: et latitudo quam nunq̄ latitudo compꝛehendit. Libera me N. famulum tuum ab omnibus diabolicis artibus ⁊ peſſimis cogitationibus que in me manēt. ✠ Tu diabole fuge a me vt neſciam te. Et ſicut tu es abſciſus a celo ſic te abſcidat ſpiritusſanctus a me: ⁊ ſicut tu es alienus ab omni felicitate ſic tu ſis alienus a me: et ſicut nunq̄ deſideras deum ſic nunq̄ deſideres ad me venire. Fuge diabole a me famulo dei per ſignū ſācte crucis. ✠ Ecce crucē dn̄i ✠ fugite partes aduerſe: vicit leo de tribu iuda radix dauid alleluia. Et benedictio dei patris ✠ oīpotentis ⁊ filij ✠ ⁊ ſpiritusſancti ✠ Crux chꝛiſti deſcendat ſuper me: ⁊ mecū maneat ſemꝑ. Amē. Pater noſter. Aue maria.

¶ This pꝛayer made ſait Auguſtin affyꝛminge who that ſayt it dayly kneiynge ſhall not dye in ſynne / and after thys lyf ſhall go to the euerlaſtinge ioye and blyſſe.

Reſpice ad me īfelicē pietas īmēſa: reſpice ad me crudeliſſimū mīa publica: deſpectus ad oīpotentē venio: vulneratꝰ ad medicū curro. Serua pietatē ⁊ manſuetudinē qui tandiu ſuſpendiſti gladiū vltionis: dele numeroſitatem criminū multitudine mīarum. Amen.

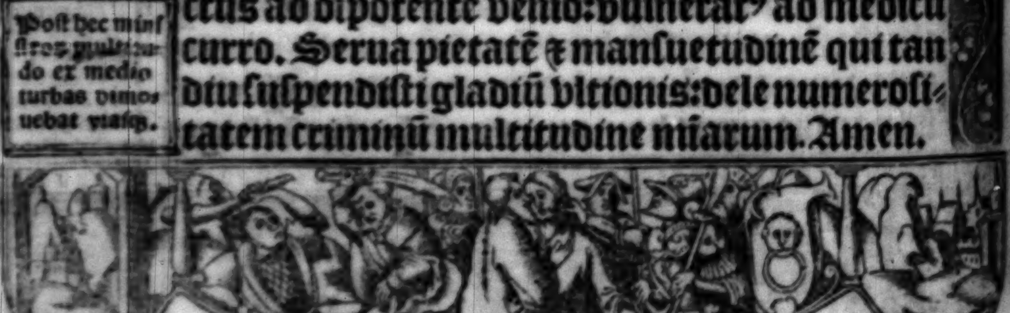

~~Our holy~~ father ~~the~~ [illegible] iohn. xxij. hath ~~graunted to~~ all them that deuoutly ſaye thys prayer ~~after the~~ eleua~~cyō of~~ our lorde ieſu cryſte. ~~iij. M. dayes of pardon for dedly ſynnes~~.

Pater noſter. Aue maria. Oratio.

Anima xp̄i ſanctifica me. Corpus chriſti ſalua me. Sāguis chriſti iebria me. Aqua lateris chriſti laua me. Splendor vult⁹ chriſti illumina me. Paſſio chriſti cōforta me. Sudor vult⁹ chriſti virtuoſiſſime ſana me. O bone ieſu exaudi me: intra vulnera tua abſconde me: et ne p̄mittas me ſeparari a te. Ab hoſte maligno defende me. In hora mortis voca me et pone me iuxta te: vt cum angelis et ſanctis laudem te dn̄m ſaluatorem meū in ſecula ſeculorum. Amen. Pater noſter. Aue maria.

Ferebātur ligneę turres captaꝝ vrbiū ſimulachra. ⁊c.

~~Our holy father the~~ [illegible] ~~Bonifacius ſextus hath graūted to all them that ſay deuoutly thys prayer folowynge betwene the eleuacyon of our lorde & the. iij. Agnus dei. x. thouſande yeres of pardon.~~

Oratio.

Domine ieſu xp̄e q̄ hāc ſacratiſſimā carnem & precioſum ſanguinē tuū de glo̾ſo virginis marie vtero aſſumpſiſti: & eundem ſanguinē de ſacratiſſimo latere tuo in ara crucis pro ſalute noſtra effudiſti: et ī eadē glorioſa carne a mortuis reſurrexiſti & ad celos aſcendiſti: et iterum venturus es in eadem carne iudicare viuos et mortuos / libera me per hoc ſacratiſſimū corpus tuū qōmodo ī altari tractatur:

erat etiā q̄ ſingula portaret [illegible] hominū multitudo ſertis aureis.

Poꝛtabãt ſingula in ſimulachꝛa quos illi deos habebãt.

Poſt ingẽs hominũ turba in vaſis auru argẽtũq̃ partim rudibus.⁊c.

ab omnibus immundicijs mentis et coꝛpoꝛis: et ab omnibus malis pꝛeteritis pꝛeſentibus et futuris. Amen. Pater noſter. Aue maria.

Thys pꝛayer ſhall ye ſay at the eleuacyon of the holy ſacrament in the maſſe.

Aue verũ coꝛp⁹ natũ de maria virgine.
Uere paſſum imolatũ i cruce ꝑ homie.
Cuius latus perfoꝛatũ vnda fluxit ſanguine.
Eſto nobis pꝛeguſtatum moꝛtis in examine.
O clemens. O pie. O dulcis fili marie.

~~Our holy father pope Johñ.the.xxij.hath graunted a hondꝛed dayes of pardon to all~~ them ſay thys pꝛayer at the eleuacyon of our loꝛde Jeſu cryſte. Oꝛatio.

Aue caro chꝛiſti chara/immolata crucis ara redẽptionis hoſtia: moꝛte tua nos amara/fac redẽptos luce clara tecũ frui in gloria. Aue verbum incarnatũ/in altari conſecratũ: panis viu⁹ angeloꝝ/ſal⁹ ⁊ ſpes infirmoꝛũ: medicina pctõꝛũ. Salue coꝛpus ieſu xp̃i/quod de celo deſcẽdiſti: et populũ redemiſti/cũ in cruce pepẽdiſti. Jeſu bone fons pietatis/laus angeloꝛũ/glĩa ſctõꝝ/ſpes pctõꝝ: miſerere nobis. Pater. Aue. ~~Our holy father~~ Innocentius ~~pope of rome hath graunted.vij.yeres of pardon to all them that ſay thys pꝛayer deuoutly at the eleuacyon of our loꝛde i the maſſe.~~ Oꝛo.

Salue lux mũdi: verbũ p̃ris: hoſtia vera: viua caro: deitas integra: verus homo. Aue principiũ noſtre creationis. Aue precium

noſtre redemptionis. Aue viaticum noſtre peregrinationis. Aue ſolatium noſtre expectationis. Aue ſalus noſtre ſaluationis: qui hic imolaris ꝓ nobis et ſctificaris. Iuua dies noſtros in tua pace diſponi: et nos in electoꝛum tuoꝛū grege numerari. Amen. ¶ Alia oꝛatio

SAnguis tuus dn̄e Ieſu chꝛiſte pꝛo nobis effuſus / ſit michi in remiſſionē omniū peccatoꝛū negligentiarū et ignoꝛantiarū mearū: in robur, in augmentū et in cōſeruationem fidei ſpei et charitatis / gratiarū ⁊ virtutum: in cautelā vite et in adoptionē gloꝛie eterne: in abſolutionem animarum patris et matris mee et omnium pꝛo quibus oꝛare teneoꝛ. Amen. Pater noſter. Aue maria.

¶ An other deuoute pꝛayer to ſay at the ſacrynge of the maſſe. Oꝛatio.

AUe in euū ſanctiſſima et pꝛecioſiſſima caro. Aue in euū ſanctiſſime ⁊ p̃cioſiſſime ſāguis dn̄i noſtri ieſu xp̄i. Aue ſalutaris victima ꝓ ſalute hūani gn̄is ī ara crucis oblata. Aue hoſtia ſufficiētiſſima. Aue refectio delicatiſſima. Aue ieſu xp̄e. Aue redemptoꝛ mundi / ineſtimabilis glīa oīm electoꝝ q̄ pꝛo nobis miſeris pctōꝛib⁹ dignatus es hāc carnē de īmaculata virgine aſſumere: et hunc ſanguinē tuum de latere tuo effundere pendens in cruce. Mūda nos / ſanctifica nos / dirige nos in viam ſalutis eterne. Et ſicut in hoc tam ſacro myſterio facta eſt tranſmutatio de pane et vino: ſic nos

Sequebantur collegiorū vexilla ⁊ caſtroꝝ legio atq; cataphrattarij.

Candidi ſubinde boues ol [illegible] auratis ducebant vittis ⁊ cetera.

in te tranſmuta: et gratia tua tibi totaliter conforma. Amen. Pater noſter. Aue maria.

¶ An other deuoute prayer to the holy sacrament of the holy awter. O ſacrum cōuiuium in quo chriſt⁹ ſumitur/ recolitur memoria paſſionis ei⁹/ mēs iplet grā/ et future glorie nobis pignus dat alla. ℣. Panē de celo preſtitiſti eis. ℟. Omne delectamentū in ſe habētē. Orem⁹.

DEus qui nobis ſub ſacramento mirabili paſſionis tue memoriam reliquiſti: tribue queſumus ita nos corporis et ſanguinis tui ſacra myſteria venerari: vt redēptionis tue fructū in nobis iugiter ſentiamus. Qui viuis et regnas cum deo patre in vnitate ſpūs ſancti deus. Per omnia. Pater noſter. Aue maria.

Fructumq; victorie gentē pp̄ls roman⁹ excipere poſceet hoſti. ⁊c.

AUe ieſu xp̄e verbū patris/ fili⁹ virginis/ agnus dei/ ſalus mundi/ hoſtia ſacra/ verbum caro/ fons pietatis. Aue ieſu xp̄e laus angelorū/ gloria ſanctorū/ viſio pacis/ deitas integra/ ver⁹ homo/ flos et fructus virginitatis. Aue ieſu xp̄e ſplendor patris: princeps pacis: ianua celi: panis viuus: virginis partus: vas deitatis. Aue ieſu chriſte lumē celi: preciū mundi: gaudiū noſtrū: angelorū panis: cordis iubilus: rex et ſponſus virginis matris. Aue ieſu chriſte via dulcis: veritas ſumma: p̄mium noſtrū: charitas vera: fōs amoris: pax durabilis: vita perennis. Aue ſanctiſſimū et precioſiſſimū corp⁹ xp̄i quē i ara crucis pro mūdi ſalute poſitū: corde credo: ore ꝯfiteor. Hoſtiā verā:

Hoſtiū ꝓ duces et captiui nobilio[illegible] victi ducebantur vt ipſo⁊. ⁊c

hoſtiã ſanctã: hoſtiã imaculatam atq; deo placentẽ: panẽ ſanctũ vite eterne: et calicẽ ſalutis ꝑpetue. Adoro te in ſpiritu et veritate ieſu pie: ieſu bone: ieſu mei miſerere. Te igitur deus rogo vt ſicut hic te video preſentem in forma panis & vini: ſic & merear te videre in gloria maieſtatis tue ſecurus & gaudẽs in ſecula ſeculorũ. Amẽ. Pater nr̃. Aue. ¶ An other deuoute prayer ſhortly after the eleuacyon of our lorde.

IN preſentia ſacroſancti corporis et ſanguinis tui dñe ieſu xp̃e tibi cõmendo me miſerũ famulũ tuum N. vt per virtutẽ ſancte crucis tue: per myſteriũ ſancte incarnationis/ natiuitatis/ baptiſnu/ ieiunij/ paſſionis/ mortis/ reſurrectionis/ aſcẽſionis: et ꝑ aduẽtũ ſcti ſpũs paracliti. Et per ieffabile nomẽ tuũ q̃ es oipotens de⁹/ alpha et oo principiũ et finis/ ſabaoth/ adonai/ emanuel qđ eſt nobiſcum de⁹/ via veritas et vita/ ſalus victoria et reſurrectio noſtra. Et precipue per iuocationẽ hui⁹ viuifici ſacramenti corporis et ſanguinis tui qđ michi inuoco in auxiliũ/ ꝙuis multis peccatis inuolut⁹: tamẽ a te creat⁹ et precioſiſſimo ſanguine tuo redempt⁹/ et in te ſolo deo viuo et vero credens & ſperans. Ab oibus malis me per illud hodie et omni tẽpore tuearis/ defendas/ ac liberes: a dãnatu & iſidijs/ captione et vĩculis/ laqueis et telis/ iaculis/ armis/ et ſagittis: et a poteſtate omnium inimicorum meorum viſibilium et iuiſibiliũ. Necnõ ab oibus maleficijs:

Hic ſuccedebant qui argẽteos crateres' phialas et calices & cetera.

Subinde fanatice mulierculę ꝓſilierãt imperatorẽq; circũſteterãt.

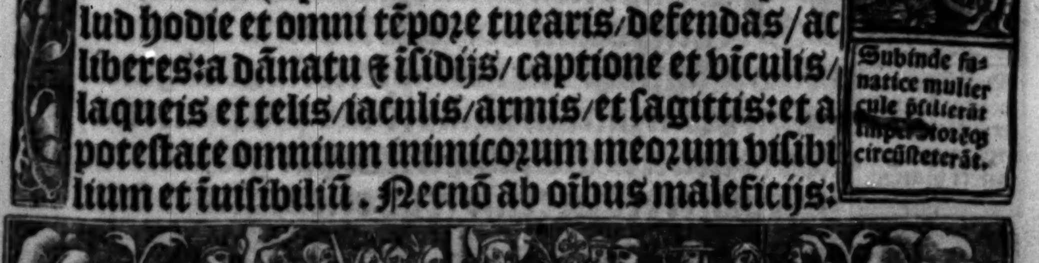

ab omni peſtifero cibo et potu venenoſo/ dolore/ verecundia/ morbo/ confuſione ⁊ detractione: ab oĩbus ſcandalis atqꝫ periculis: ab omni lapſu/ ruina/ leſione/ incõmodo/ impedimẽto anime et corporis: necnon a ſubitanea et improuiſa et eterna morte me liberare: ⁊ hec cuncta mala ꝓcul a me misericorditer repellere digneris: per hoc mysteriũ ſctẽ paſſionis tue noſtreqꝫ redẽptionis: cui me ſemper ad ſaluandũ vbiqꝫ cõmitto fiducialiter ſperans me per hoc ſaluari. Ergo miſericordiſſime deus qui nõ vis mortẽ pctõris/ ſed vt cõuertatur et viuat: quia oẽs ad te clamãtes et in te ſperantes exaudis: me quoqꝫ peccatorẽ exaudi/ et oẽs quos precioſo ſanguine tuo redemiſti ad te reuoca/ ⁊ dono gratie tue illuſtra: et ſecundum multitudinem mĩe tue miſerere mei ſicut vis et ſcis dans michi corporis et anime verã ſalutẽ. Licet peccaui tamẽ non te negaui: exaudi orationẽ meam pie ieſu: mitte michi gratiã tuã q̃ me vbiqꝫ comitetur ⁊ conſeruet ab oĩbus malis: et ad vitã perducat eternam te miſerãte. Qui cum patre et ſpiritu ſancto viuis et regnas deus. Per omnia ſecula ſeculorum. Amen. Oremus.

Domine ieſu chriſte q̃ hanc ſacratiſſimã carnẽ tuam de glorioſe virginis marie vtero aſſumpſiſti: et hunc precioſum ſanguinẽ tuum de ſacratiſſimo latere tuo pro ſalute noſtra in ara crucis effudiſti: et in hac glorioſa carne a morte reſurrexiſti et ad celos aſcendiſti: et

Sequebantur cum pueri virginesqꝫ et ad habenas. ꝛc.

Demũ qui exercituz ſecuti erant [illegible] res miſtri ſeu tuferi vim. ꝛc.

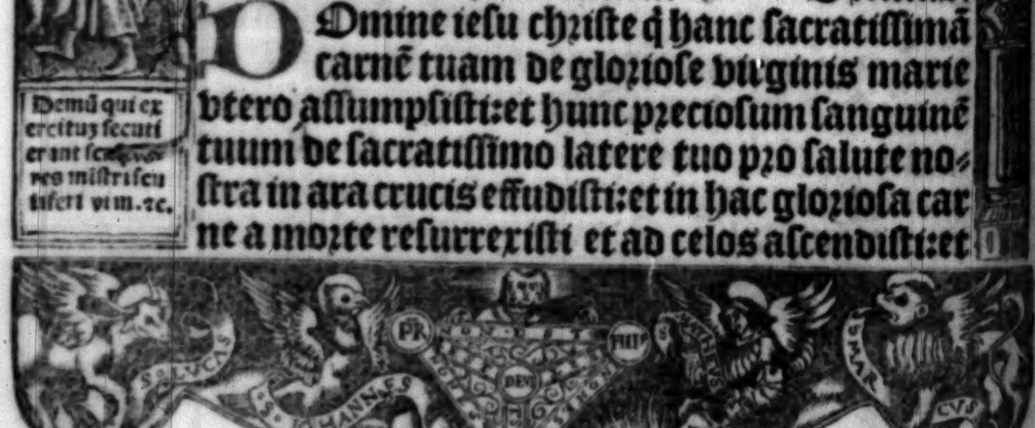

iterum venturus es iudicare viuos ⁊ moꝛtuos in eadē carne. Libera nos per hoc ſacroſanctū coꝛpus tuum quod modo ī altari tractatur: ab omnibus peccatis et imunditijs mentis et coꝛpoꝛis: et ab vniuerſis malis et periculis nunc ⁊ in eternum. Amen. ¶ ~~Our holy fader Sixtus the.iiij. hath graunted to all them that be ī the ſtate of grace ſayenge thys pꝛayer folowyng immediatly after the eleuacyon of the body of our loꝛde clene remiſſiō of all theyꝛ ſynnes perpetually enduryng. And alſo Johñ the.iij.~~ [illegible] ~~of rome at the requeſte of the quene of englonde hath graunted to all them that deuoutly ſay thys pꝛayer befoꝛe the ymage of our loꝛde crucified as many dayes of pardō as there were woundes ī the body of our loꝛde in the tyme of hys bytter paſſyō the whyche were.v.M.iiii.hōdꝛed.iii. ſcoure ⁊.v.~~ Pr̃ nr̃. Aue.

DRecoꝛ te amantiſſime dñe ieſu xp̃e ꝓpter illā eximiā charitatē qua humanum genus dilexiſti quādo tu celeſtis rex pēdebas in ara crucis cum diuina charitate/cū mitiſſima aīa/cū triſtiſſimo geſtu/cum cõturbatis ſenſibꝰ/cū transfixo coꝛde/cū perſtrepētibꝰ mēbꝛis/cū vberato coꝛpoꝛe/cū ſanguineis vulneribꝰ/cū defluētibus riuis/cū expanſis bꝛachijs/cū transfixis pedibus/cū extēſis venis/cum clamoꝛoſo oꝛe/cum rauca voce/cū pallida facie/cū moꝛtali coloꝛe/cū lachꝛymoſis oculis/cū vertigine cerebꝛi/cū

Pariter debacchātes capillo per humeros ſparſo nudi potius volare.ꝛc.

Ceſar equo vehebatur inſiſtenti pedibus prope humanis ꝛ cetera.

Elephantis
cos ſequenti
b⁹ quadragi
ta dextera le
uaqꝫ lichnos
geſtantibus.

Auro ſplen-
dentib⁹ geſt-
var ios ede-
bat. hoſtib⁹
qꝫ deuictis.

ardenti amore/cū gemebundo gutture/cū ſitibūdis deſiderijs/cum amaro guſtu aceti et fellis/cū inclinato capite morti obuiante/cū diuiſione tenerrimi corporis ⁊ deifice aīe/cū aperto latere/cū origine viuentis fontis. In ea charitate deꝑcor te pijſſime ⁊ dulciſſime dn̄e ieſu xp̄e qua cor tuū amoroſum ſcindebatur: vt ſis michi placabilis ſuꝑ multitudine pctōꝝ meoꝝ: vt cōpleas in bonis deſideriū meū: ac bonum ſanctūqꝫ finē vite mee: necnō gl̃ioſam letāqꝫ reſurrectionē michi ꝓpter tuā largiſſimā miam tribuere digneris. Qui viuis et regnas cū deo patre. ⁊c. ℣. Proprio filio ſuo nō pepercit de⁹. ℟. Sed pro nobis oībus tradidit illum. Oremus.

Omp̄s ſempiterne deus: q̇ ex nimia charitate vnicū filiū tuū pro nobis īcarnari/naſci/pati/flagellari/crucifigi et mori voluiſti: preſta nobis q̄ſum⁹ per ei⁹ ſacratiſſima quinqꝫ milia quadringēta ſexaginta quinqꝫ vulnera que pro nobis pertulit: eius precioſiſſimo ſanguine purificari a pctis errorib⁹ et negligētijs noſtris/vt tibi dn̄o deo noſtro placiti tēplū ſpiritus ſancti efficiamur: ⁊ participes celeſtis patrie. Per eundem dn̄m noſtrum ieſum xp̄m. ⁊c.

¶ Thys prayer was ſhewed vnto ſaynt Auguſtine by reuelacyon of the holy gooſt/and who that deuoutly ſay this prayer or hyre rede or bereth aboute them ſhall not peryſſhe in fyer or water nother in batyll or iugement and he ſhall not dye of ſodyne dethe and no ve

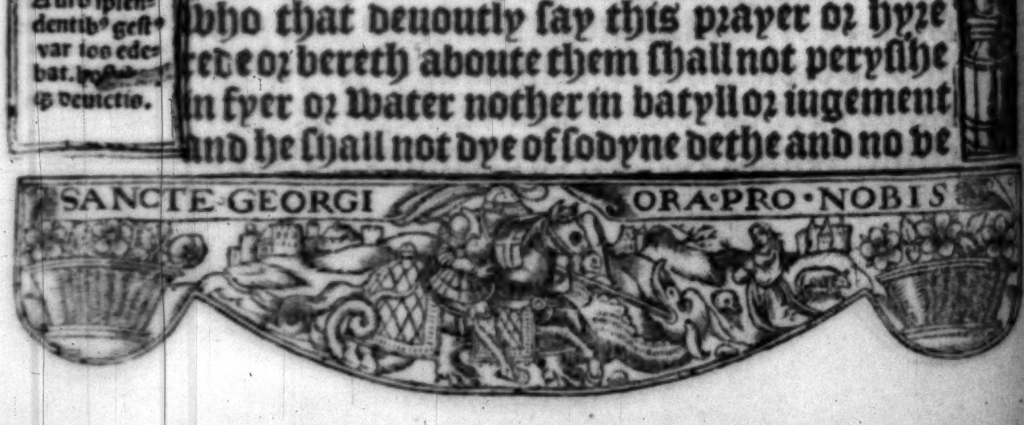

nym ſhall poyſinne hym that daye: and what he aſketh of god he ſhall obteyne yf it be to the ſaluacyon of hys ſoule/ ⁊ whan thy ſoule ſhall depte from thy body it ſhall not entre to hell.

Pater noſter. Aue maria. Oratio.

Deus propiti⁹ eſto michi peccatori: ⁊ cuſtos meus ſis omnibus diebus ac noctibus vite mee. Deus abraham/deus iſaac/de⁹ iacob miſerere mei: et mitte in adiutorium meū ſanctū michaelem archāgelū qui me defendat et protegat ab oībus inimicis meis. Sācte michael archāgele defende me in periculo: vt nō pereā in tremēdo iudicio. O ſancte michael archangele p̄ gratiā quā meruiſti te deprecor/et per vnigenitū filiū dei dominū noſtrum ieſum chriſtū: vt eripias me hodie a periculo mortis. Sācte gabriel: ſancte raphael: omnes ſancti angeli et archāgeli dei ſuccurrite michi. Precor vos omnes virtutes celorum vt detis michi auxiliū et potentiā vt nullus inimicus me condemnare poſſit in via: nec in aqua nec in igne: nec ſubitanea morte me nec dormientem/nec vigilantem opprimat aut ledat. Ecce crucem ✠ domini fugite partes aduerſe: vicit leo de tribū iuda radix dauid alleluia. Saluator mundi ſalua nos qui per crucem et ſanguinē tuū redemiſti nos. Auxiliare nobis te deprecamur deus noſter. Agyos o theos/agyos iſchyros/agyos athanatos/eleiſon

Poſtremo exercit⁹ in turmas acieſq; diuiſus: currum ſequebāt milites lauro redimiti: laurū manu ferebant.

Pompeij autem finis fuit ad Capitolini Iouis templū quo poſtq̄ ventū eſt conſtiterunt: donec ducem hoſtiū in carcerem perductū occiſumq; aliquis denunciauerit: vt quē pp̄ls romanus/quē milites romani aliquando metuerunt ſupplicio affectū eſſe gauderent. Tūc hoſtias immolauerūt hiſq; oībus ſecūdo per vetera ſolēnia. et cetera.

ymas. Sancte deus/ſancte fortis/ſancte ⁊ immortalis miſerere nobis. Crux ✠ chriſti ſalua nos. Crux ✠ chriſti protege nos. Crux ✠ chriſti defende nos. In noie patris ✠ et filij ✠ et ſpūs ✠ ſancti. Amē. ¶ ~~Our holy father~~ [redacted] ~~Innocētius the .iij. hath graunted to all them that ſay theſe .iij. prayers folowynge deuoutly remiſſion of all theyr ſynnes confeſſed ⁊ contrite. And theyr may be ſayd in the maſſe of a preſte for collectes. And thys fyrſte may be ſayd before the epyſtell.~~ Oratio prima.

Domine ieſu chriſte fili dei viui q̄ pro redemptione noſtra naſci et circuncidi voluiſti: et a iudeis reprobari/a iuda oſculo tradi/capi/ligari/et cū vinculis anne/caiphe/herodi et pilato offerri/ac coram eis illudi. Colaphis/alapis/flagellis/arundine cedi: facie velari ⁊ ſputo conſpui: ſpinis coronari: falſis quoqꝫ teſtibus accuſari: iudicari: vt agnus innocens tuam crucem ferendo ad victimam duci: clauis perforari/felle et aceto potari/atqꝫ in cruce morte turpiſſima condemnari/a lancea vulnerari. Tu domine per has ſacratiſſimas penas ab omnibus peccatis ⁊ penis nos libera: ⁊ per ſanctam crucem tuam illuc perduc nos miſeros peccatores quo perduxiſti latronem tecum crucifixum ſero penitentem. Qui viuis et regnas deus. Per omnia ſecula ſeculorum. Amen.

¶ Oratio ſecunda et poteſt eſſe ſecreta miſſe.

Auxilietur nobis pie dn̄e ieſu xp̄e om̄es paſſiones tue: et defendāt nos ab omni tribulatione et anguſtia: ab omni dolore et triſtitia: ab oī periculo ⁊ miſeria: ab oī pctō et cordis im̄unditia: ab omni ſcandalo et infamia: a morbis malis aīme et corporis: a morte ſubitanea ⁊ improuiſa: ⁊ ab omni perſecutione inimicorū viſibiliū et inuiſibiliū. Scimus enim ꝙ in quacūqꝫ hora vel die paſſionis tue memoriam habuerimus/ ſalui erim⁹. Ideo de im̄enſa tua pietate cōfiſi/ te deprecamur piiſſime ſaluator per benigniſſimas ſctiſſimaſqꝫ paſſiones tuas/ vt benigno nos protegas auxilio: et continua pietate ab omni malo nos ꝯſerues. Qui viuis.

¶ Oratio tertia poſt cōſonem in miſſa dicēda.

Domine de⁹ de deo/ lumē de lumine: qui humanū genus ex precepto patris patibulo crucis proprio ſanguine redimere dignatus es: te ſuppliciter exoramus vt non ſecūdū pctā noſtra facias nobis: ſed ſcdm̄ miam tuam ſaluos nos fac īdignos famulos tuos. Tu quoqꝫ exurge in adiutoriū noſtrum: et eſto nobis turris fortitudinis ⁊ clype⁹ inexpugnabilis iuſtitie a facie tā corporalis q̄ incorporalis inimici: atqꝫ ab omni pctō ⁊ pena miſericorditer nos libera: ⁊ ab omni aduerſitate corporis ⁊ anime clemēter nos defende. Qui viuis ⁊ regnas de⁹.

¶ Thys prayer made the worſhypfully ſaiñ Beda of the. vij. laſte wordes whyche our lorde Jeſu cryſte ſpake hangynge on the croſſe/

Who that ſayth it knelynge deuoutly nother the dyuell nor wycked men ſhall not hurtte hym. ⁊ he ſhall not dye wythout cõfeſſion. Or.

Domine ieſu xp̃e qui ſeptẽ verba vltimo die vite tue in cruce pendens dixiſti: vt ſemper illa ſacratiſſima verba in memoriã habeamus: rogo te per virtutẽ illorũ ſeptẽ verborũ: vt michi parcas quicquid peccaui aut commiſi in ſeptẽ pc̃tis mortalibus aut ex illis ꝓcedẽtibus: ſcilicet ſuꝑbia/auaritia/luxuria/inuidia/gula/ira/accidia. Sicut enĩ tu dixiſti. Pater: ignoſce crucifigẽtib⁹ me. fac vt amore tuo parcã cunctis michi mala faciẽtibus. Et ſicut tu dixiſti latroni Hodie mecũ eris in paradiſo. fac me ita viuere vt ĩ hora mortis michi dicas/ hodie mecum eris in celo. Et ſicut tu dixiſti matri tue. Mulier ecce filius tuus. Deinde dixiſti diſcipulo tuo. Ecce mater tua. fac vt matri tue me ſociet amor tuus et charitas tua. Domine ieſu xp̃e ſicut tu dixiſti. Heli heli lamazabathani. hoc eſt. deus meus deus meus/ vt quid dereliquiſti me? Fac me dicere in omni tẽpore tribulatiõis et anguſtie mee: pater mi/ miſerere mei peccatoris: et adiuua me rex meus ⁊ deus me⁹ quia tuo proprio ſanguine redemiſti me. Et ſicut tu dixiſti. Sitio/ ſcilicet ſalutẽ animarum ſanctarũ que in limbo erant aduentũ tuũ expectantes. Fac vt ego ſemper ſitiam ⁊ diligam te fontem eterni luminis toto cordis deſiderio ad amãdũ te. Et ſicut tu dixiſti. Pater/ in manus

tuas cōmēdo ſpiritū meū. Fac vt in obitu meo ego perfecte et libere poſſim tibi dicere:pater in manus tuas cōmendo ſpm̄ meū. Recipe me venientē ad te/qꝛ nūc conſtituiſti michi terminū tēporalis vite mee. Et ſicut tu dixiſti. Cōſummatum eſt, quod ſignificat labores et dolores quos pro nobis miſeris ſuſcipere veneras iam finiri. Fac vt audire merear illā dulciſſimā vocem tuam/ſcilicet veni amica dilecta mea:quia iam diſpoſui penurias tuas cōſummare. Ueni vt mecum ſedeas cum ſanctis angelis meis:et in regno meo epulari/iocundari/et commorari. Per infinita ſecula ſeculorum. Amen.

¶ Theſe.v.peticyons and prayers made ſaint Gregory & hath graunted vnto all them that deuoutly ſay theſe.v.prayers wyth.v.Pater noſter.v. Aue maria and a Credo in deum.~~v. hondred yeres of pardon.~~

Oratio.

Aue manꝰ dextra chriſti/perforata plaga triſti: nos ad dextrā iube ſiſti quos per crucē redemiſti. Pater noſter. Aue maria.

Aue plaga ieſu leua/ſic confixa manu ſeua: nos ab euo malo leua/quos ꝑduxit mater eua. Pater noſter. Aue maria.

Aue latus lanceatū/vnde fluxit flumen gratum:prebe nobis conducatum/ad eterne vite ſtatum. Pater noſter. Aue maria.

Aue vulnus dextri pedis/cellā mentis pie ledis:dū ad eam ſepe redis:eſto nobis ſpes mercedis. Pater noſter. Aue maria.

Aue plaga leue plante qua virtutum creſcūt plante: nos ab hoſte ſupplantāte / cōtuere poſt et ante. Pater nr̄. Aue maria. Credo. ℣. Uulneratus eſt propter iniquitates noſtras. ℟. Attritus eſt propter ſcelera noſtra. Oremus.

Concede q̄s op̄s deus: vt ſanctiſſima vulnera dulciſſimi filij tui dn̄i noſtri ieſu xp̄i cordibus noſtris imprimātur / hiſqꝫ vehementer adhereant: menteſqꝫ noſtras illuminēt / et in tuo faciant amore feruentes. Per eundem dominū noſtrū. ¶ Thys prayer ſhall ye ſaye in the worſhyp of al the bleſſyd mēbers of cryſte deuoutly and ye ſhall haue thre hondred dayes of pardon for euery ſalue. Oratio.

Salue tremendū cūctis poteſtatibus caput ſaluatoris noſtri ieſu xp̄i / pro nobis ſpinis coronatū ⁊ arūdine percuſſum. Saluete benigniſſimi oculi dn̄i noſtri ieſu xp̄i ꝓ nobis lachrymis perfuſi. Saluete nobiliſſime aures dn̄i noſtri ieſu chriſti pro nobis contumelijs et opprobrijs affecte. Salue ſacratiſſimū os gutturqꝫ ſuauiſſimū dn̄i noſtri ieſu chriſti pro nobis felle et aceto potatū. Salue facies pulcherrima angelis hominibuſqꝫ deſideratiſſima dn̄i noſtri ieſu chriſti / pro nobis cōſputa ab impijs alapiſqꝫ ceſa. Salue humile collū dn̄i noſtri ieſu xp̄i ꝓ nobis īdignis colaphizatū: dorſumqꝫ ſanctiſſimū flagellatū. Saluete venerabiles manus brachiaqꝫ dn̄i noſtri ieſu chriſti pro nobis in cruce extenſa. Salue mitiſſimū pectus dñi noſtri ieſu chriſti: pro nobis in paſſione conturbatũ. Salue mundiſſimũ cor dñi noſtri ieſu chriſti pro nobis lãcea militis perforatũ: vnde exiuit ſanguis et aqua pro redemptione noſtre ſalutis. Saluete venerãda genua dñi noſtri ieſu chriſti pro nobis ad oratione͂ flexa. Saluete adorandi pedes dñi noſtri ieſu xp̄i ꝓ nobis clauis affixi. Salue totum corpus dñi noſtri ieſu chriſti pro nobis in patibulo crucis vulneratũ mortuũ et ſepultũ. Salue ſacer ⁊ precioſiſſime ſanguis dñi noſtri ieſu chriſti: pro nobis miſeris peccatorib⁹ de latere eius ac de toto corpore large manãs. Dilue obſecro cuncta crimina noſtra: ⁊ non ſinas perire pro quorũ effuſus es redemptione. O bone ieſu per hec ſacratiſſima mēbra tua et piiſſimã paſſionē tuam: da michi in tribulatione auxiliũ: i perſecutione ſolatiũ: ⁊ in omni tēpore tētationis virtutē. Da michi q̄ſo de preteritis veniã: de preſentib⁹ emēdationem: de futuris cuſtodiã. Qui viuis ⁊ regnas.

¶ These. iij. prayers be wrytten in the chapell of the holy croſſe i rome other wyſe called ſacellum ſancte crucis ſeptem romanorũ. Who that deuoutly ~~ſay them they ſhall obteyne~~ .x. .x.m. yeres of pardon for ~~deedly ſynnes~~ graunted ~~of our holy father Johñ~~ .xxij. [illegible] of rome. Pater noſter. Aue maria. Oratio.

Domine ieſu xp̄e ego miſer pctōr rogo et ammoneo te pro tua nobili humanitate in cruce mortua: et pro honore illius gaudij

quod habuiſti qn̄ vidiſti ꝙ omnē anguſtiā tuā ſuperaueras et omne humanū genus redemeras tua morte: rogo te vt liberes me ab oibꝰ im mūditijs in hora mortis mee. Pat nr̄. Aue ma.

Domine ieſu chriſte ſaluator et redēptor totius mundi: rogo et ammoneo te illiꝰ gaudij quod habuerunt dilecti tui amici intra clauſtra inferni quādo ſe viderunt redemptos tue diuinitatis potentia: et propter gaudium quod habuiſti quādo vidiſti ꝙ operari volebas quod nemo operari poterat. Rogo quatenus tue diuinitatis potentia in me deleas omnem carnalē voluptatē: et dona michi vt ſup omnē creaturam te diligā. Pater noſter. Aue maria.

Domine ieſu chriſte rogo et ammoneo te illius gaudij quod dilecta mater tua habuit quando ei apparebas in illa ſacratiſſima nocte paſche: et per gaudium quod habuit quando te vidit glorificatum diuinitatis potentia in claritate: quatinus me illumines ſeptem donis ſpiritusſancti: vt tuam voluntatē implere valeam omnibus diebus vite mee. Amen. Pater noſter. Aue maria.

¶ ~~Thys prayer is made by our holy father the [illegible] Iohn the .xxij. and he hath graunted vnto all them that deuoutly ſay this prayer beholdynge the gloryous viſage or vernakell of our lorde .x. thouſande dayes of pardō. And they that kan not ſay this prayer lette them ſay .v. Pater nr̄. .v. Aue. and .v. Credo in deū.~~

Salue ſancta facies noſtri redẽptoꝛis/in qua nitet ſpecies diuini ſplẽdoꝛis: impꝛeſſa panniculo niuei candoꝛis/dataqꝫ veronice ſignum ob amoꝛis. Salue decꝰ ſeculi ſpeculũ ſanctoꝝ/quod videre cupiunt ſpũs celoꝛũ: nos ab omni macula purga vitioꝛũ/atqꝫ nos cõſoꝛtio iunge beatoꝛũ. Salue vultꝰ dñi imago beata/ex eterno munere mire decoꝛata: lumen funde coꝛdibus ex vi tibi data/⁊ a noſtris ſenſibus tolle colligata. Salue robur fidei noſtre chꝛiſtiane/deſtruens hereticos qui ſunt mentis vane: hoꝛum auge meritum qui te credunt ſane/illiꝰ effigie q̄ rex fit ex pane. Salue noſtrũ gaudiũ in hac vita dura / labili ac fragili cito peritura: nos deduc ad pꝛopꝛia o felix figura/ad videndũ faciem q̄ eſt xp̄i pura. Salue gẽma nobilis vera margarita/celicis virtutibus perfecte munita: non depicta manibus ſculpta vel polita/hoc ſcit ſummus põtifex qui te fecit ita. Ille coloꝛ celicus qui in te ſplendeſcit/in eodẽ permanet ſtatu nec decreſcit: diuturno tẽpoꝛe minime palleſcit/fecitqꝫ rex gloꝛie fallere qui neſcit. Neſciens putredinẽ ſeruãs incoꝛruptũ qđ eſt a chꝛiſtocola coꝛam te deductũ: tu vertis in gaudiũ gemitũ et luctũ: confer ſaluberrimũ te videndi fructum. Eſto nobis queſumus ſcutum et iuuamen/dulce refrigerium atqꝫ conſolamen: vt nobis non noceat hoſtium grauamen/ſed fruamur requie celi tecum. Amen.

¶An ~~other oꝛyſon to the bleſſyd vernacle of our loꝛde Who that ſayth it deuoutly ſhall haue .iij. yeres of pardō graunted by our holy father the~~ [illegible] ~~Innocentius.~~ Oꝛatio.

Aue facies pꝛeclara / pꝛo nobis in crucis ara / que es facta ſic pallida / pꝛe doloꝛe denigrata / ⁊ ſāguine irrigata. Te abſterſit linteolum / in quo mãſit tua foꝛma: que paſſionis eſt noꝛma credētibꝰ pꝛefulgida. Hec ī nobis ſit impꝛeſſa per te ieſu / neqꝫ ceſſa coꝛ cremare indefeſſa tui amoꝛis facula. Poſt hanc vitā cum beatis contemplari voluptatis poſſim vultū deitatis in perenni gloꝛia. Amen.

Fac mecū ſignū in bonū vt videant qui me oderūt et cōfundantur. Quoniā tu dn̄e adiuuiſti me: et cōſolatus es me. Signatū eſt ſuper nos lumen vultus tui dn̄e: dediſti letitiā in coꝛde meo. Saluū fac ſeruū tuū deꝰ meꝰ ſperantē in te. Saluū me fac ī mīa tua dn̄e: nō cōfundar qm̄ inuocaui te. Illumina faciē tuā ſup ſeruū tuū: et doce me iuſtificationes tuas. Dn̄e deus virtutū cōuerte nos: et oſtende faciē tuā ⁊ ſalui erimus. Dn̄e exaudi oꝛationē meā. Et clamoꝛ meus ad te veniat. Oꝛemus.

Deus qui nobis lumine vultꝰ tui ſignatis memoꝛiale tuum ad inſtantiam veronice imaginem tuam ſudario impꝛeſſam relinquere voluiſti: per paſſionem et crucem tuā tribue nobis quatenus ita nūc in terris per ſpeculum ī enigmate venerari / adoꝛare / ac hono-

rare te ipsum valeamus: vt facie ad faciem venientem super nos iudicem / securi te videamꝰ christum dominum nostrum. Amen. Pater noster. Aue maria. ¶ ~~Our holy father Bonifacius the. viij. hath graunted to all them that say thys prayer. xxx. dayes contynually ones a day remission of all theyr synnes beynge con~~tryte and hauynge god mynde to be trewly confessed. Pater noster. Aue maria.

Deus qui voluisti pro redemptiōe mūdi nasci: a iudeis reprobari: a iuda traditore osculo tradi: vinculis alligari: et sicut agnus innocens ad victimā duci: atq̧ conspectibꝰ anne et caiphe / pilati ⁊ herodis indecenter offerri / a falsis testibus accusari: flagellis et opprobrijs vexari: sputis conspui: spinis coronari: colaphis cedi: clauorūq̧ aculeis perforari: ī cruce leuari: inter latrones deputari: felle et aceto potari: lancea vulnerari. Tu domīe iesu christe per has sanctissimas penas quas ego indignus recolo: et per sanctā crucem tuā libera me de penis īferni: et perduc me miserum peccatorem quo perduxisti latronem tecum crucifixum te confitentem. Qui cū patre et spiritu sancto viuis et regnas deus. Per omnia secula seculorum. Amen. Pater noster. Aue maria. Credo in deum. ¶ Who that deuoutly beholdeth thys armes of our lorde Jesu cryste shall obteyne. vj. thousande yeres

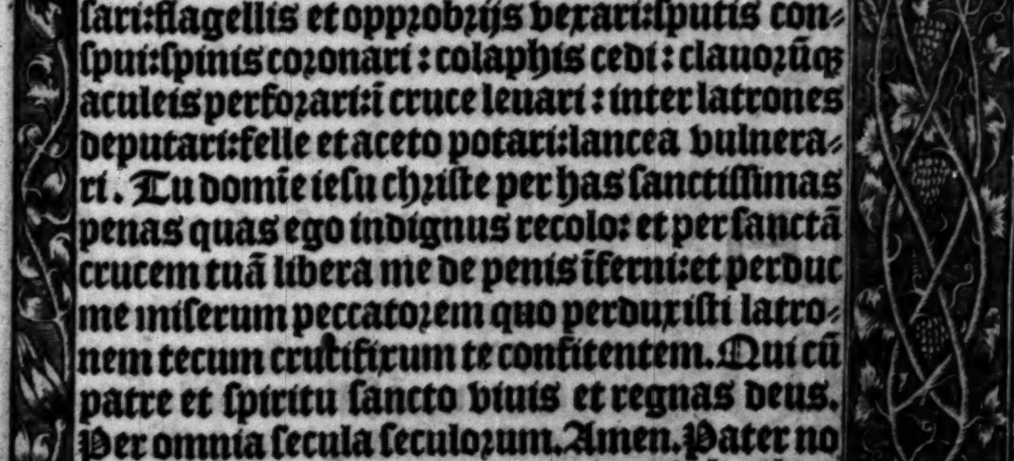

of pardon of our holy father ſaint Peters fyrſte pope of rome and of .xxx. other popes of the chyrche of rome ſuceſſours after hym. ⁊ our holy father pope Iohñ. the .xxij. hath graunted vnto all them very contryte ⁊ trewly cōfeſſed that ſaye theſe deuoute prayers folowynge in the cōmemoracyon of the bytter paſſyon of our lorde Ieſu cryſte. iij. thouſāde yeres of pardon for deedly ſynnes and other. iij. thouſande for venyall ſynnes and ſay fyrſte a Pater noſter. and Aue maria. • Oratio.

Dirupiſti domine vincula mea tibi ſacrificabo hoſtiam laudis: et nomen dñi inuocabo. Adoramus te dñe ieſu chriſte et benedicimꝰ tibi. Quia per ſanctā crucē tuam redemiſti mundū. Adiuua nos deus ſalutaris noſter: et propter gloriam nominis tui domine libera nos/ et propitius eſto peccatis noſtris propter nomen tuum ſpirituale/ exaudi orationem ſeruorum tuorum. Amen. Pater noſter. Aue maria.

Auxilientur michi dñe ieſu xp̄e oēs paſſiones tue ⁊ defendāt me ab omni dolore ⁊ anguſtia: ab omni luctu et miſeria: ab om̄i impugnatione corporis ⁊ anime. Scio enī ꝙ in quacūqꝫ die harū memoriā habuero/ ſaluꝰ ero: et ideo de tua pietate cōfiſus ꝑ tuas pijſſimas paſſiones te deprecor vt me famulū tuū N. celeſti auxilio cuſtodias: et in tua ꝓtectione defendas. Qui cū p̄re et ſpū ſctō viuis et regnas deꝰ

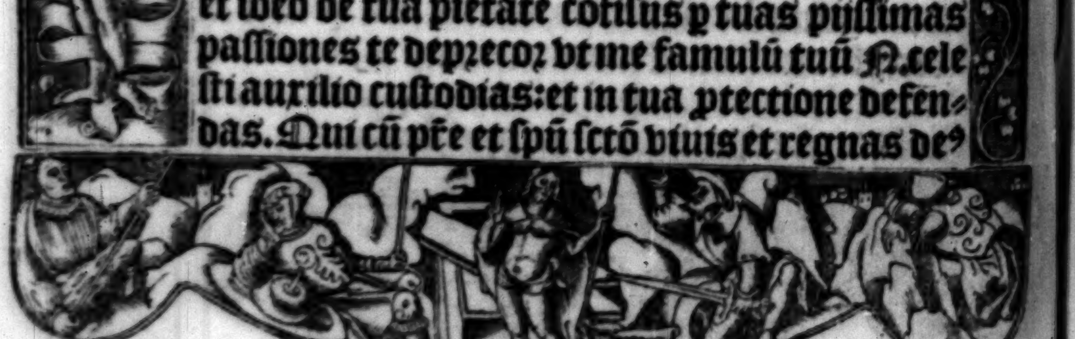

in ſecula ſeculoꝝ. Amē. Pater noſter. Aue ma.

O Bone ieſu duo in me cognoſco: naturam quā tu feciſti: et pctm̄ q̄d ego adieci. Fateoꝛ dn̄e ꝙ per culpā defoꝛmaui naturā: memēto mei dn̄e ꝙ ſum ſp̄us vadens et non rediens: per meipſum a pctō redire nō poſſum. Eia benigniſſime ieſu tolle a me quod feci: ⁊ remaneat quod feciſti: ne pereat quod pꝛecioſo ſanguine tuo redemiſti. Amē. Pat nr̄. Aue ma. Oꝛo.

DOmine ieſu xp̄e fili dei viui: te depꝛecoꝛ per ſāctiſſimā carnē quā aſſumpſiſti ex immaculata virgine maria: ⁊ ꝑ ſctāꝫ carnē eiꝰ ī qua nouē mēſibꝰ habitare voluiſti: et per oēs grās et miſerationes miraculoꝛū tuoꝛū q̄ vnq̄ pꝛo ſalute hoim feciſti: ⁊ per vēditionē traditionē et cōpꝛehēſionē tuā/alligationē flagellationē ⁊ accuſationē tuā: per ſpineā coꝛonā: per ſceptrum tuū: per ſctām ſitim ⁊ eſuriē tuā: ꝑ tētationē triūphūqꝫ paſſionis tue: per crucē tuā et ſanctā humilitatē moꝛtis et ſepulture tue: per quinqꝫ vulnera coꝛpoꝛis tui: ꝑ ſanctiſſimū ſanguinē tuū: per ſacros clauos fixos ī tuo ſancto coꝛpoꝛe: ⁊ per illa veſtigia qn̄ ad ſanctā crucem ambulaſti ⁊ innocēs in ea pepēdiſti: ⁊ per p̄cioſum ſanguinē tuū quē ſuper nos aſperſiſti: et per ſacratiſſimas lachꝛymas tuas: et per ſctāꝫ crucem et ſudoꝛē tuū: et per confoꝛtationē qua ab angelo confoꝛtari voluiſti in tua perturbatione: ⁊ per oēs anguſtias tuas ⁊ ꝑ ſanctū ieiuniū tuū: per pꝛecioſam moꝛtē et reſurrectionē

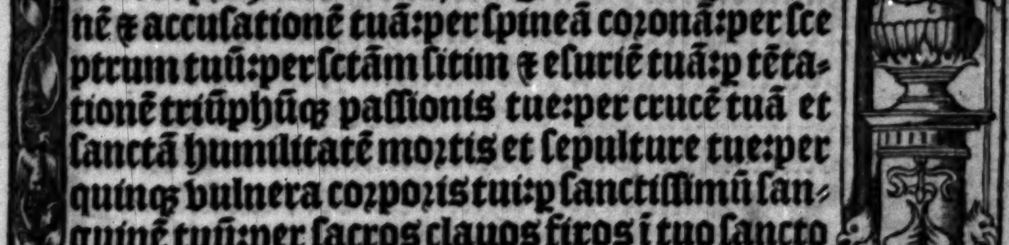

tuam ⁊ admirabilẽ aſcenſionẽ tuã: et per aduẽtum ſancti ſpiritus paracliti: et per interceſſionem pijſſime genitricis tue et omniũ ſanctoꝛũ tuoꝛũ exaudi me famulũ tuum N. ⁊ imple deſideriũ meũ in bonũ: et libera me de oĩbus meis peccatis pꝛeteritis pꝛeſentibus et futuris: ⁊ ab oĩbus inſidijs inimicoꝛũ meoꝛũ viſibiliũ ⁊ inuiſibiliũ/ coꝛpoꝛaliũ et ſpiritualiũ: et impꝛouiſa ac ſubitanea moꝛte et ab om̃i malo. Cõcede michi dñe ſpacium vite et gratiã bene viuẽdi/ vt ante diẽ exitus mei veram coꝛdis cõtritionem purã confeſſionẽ et verã penitentiã habere merear. Et quãdo animã meam ab hoc ſeculo migrare iuſſeris: cõcede michi ſacratiſſimũ ⁊ pꝛecioſiſſimũ coꝛpꝰ tuũ in cibũ et ſanctiſſimũ ſanguinẽ tuũ in potũ: vnctionẽqꝫ olei ſancti feliciter percipere: et libera me ĩ hoꝛa moꝛtis mee de poteſtate diaboli ⁊ ab omni anguſtia: ⁊ colloca me in ſinu abꝛahe amici tui vt ibi tecũ merear locari. Amẽ. Pater noſter. Aue maria. Oꝛatio.

DOmine ieſu chꝛiſte fili dei viui ſaluatoꝛ mundi rex gloꝛie/ pone paſſionem/ crucem/ moꝛtẽ et mĩam tuã inter iudiciũ tuũ ⁊ animã meã. Qui cum patre ⁊ ſpiritu ſancto viuis et regnas deus. Per oĩa ſecula ſeculoꝝ. Amen. Pater noſter. Aue maria. ¶ This pꝛayer made the holy doctoꝛ ſaint Ambꝛos of all the artycles of criſte paſſion. ~~And our holy father anaſtaſiꝰ the~~ [illegible] ~~hath graunted to all them that deuoutly ſaye .v. hondꝛed dayes of pardon. oꝛ.~~

S. LUCAS
S. IOHANNES
PR
NON EST
DIUS
FILIUS
S. MATHEUS
S. MARCUS

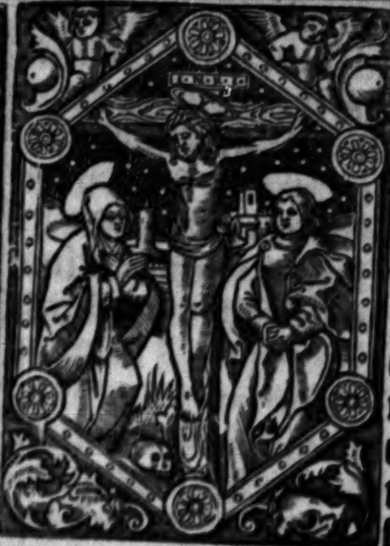

DOmine ieſu xp̄e fili dei viui creatoꝛ et reſuſcitatoꝛ generis humani/ gratias tibi deferimus licet indignas: ſed vtinam deuotas ⁊ tibi gratas/ quia ꝑ nobis miſerrimis de celo deſcēdiſti/ et ex beatiſſima virgine maria carnem aſſumpſiſti/ de ipſa quoqꝫ naſci voluiſti. Pānis fuiſti iuolutus: in pꝛeſepio poſitus: vberibus lactatus: carne circunciſus: magis manifeſtatus et ab ipſis adoꝛatus: in templo pꝛeſentatus: in egyptum relegatꝰ: ad patriam reuerſus: parētibus ſubditus: a iohāne baptizatꝰ: ieiunio quaterdeno attenuatus: ter a demone tentatus: itineribus fatigatus: vigilijs fame et ſiti maceratus: pꝛedicando laſſatus: cōpatiendo lachꝛymatus: a iudeis repꝛobatꝰ: et ſepe ab eiſdem iniuriatus. Inſtante vero paſſione tua voluiſti contriſtari et meſtus eſſe: vt verus homo pauere ſimul ⁊ tedere: poſitis genibus oꝛando ter in faciem ꝑcidere: factus in agonia guttas emittere ſanguinis pꝛo ſudoꝛe. A iuda deniqꝫ fuiſti traditꝰ et ab ipſo fraudulenter oſculatus: et ab impijs iudeis cum impetu cōpꝛehenſus: vinculis quaſi latro ligatus: ſolus pꝛefecto derelictus: diſci

S
HE
DOAR
DVS

pulis metu fugientibus. Ad põtificem annam ductus/ibidem alapa percuſſus/miſſus ab eo ad caipham vinctus/et ibidem multipliciter deriſus:in conſilio impioꝛum ſtatutus:per falſos teſtes accuſatus:moꝛte turpiſſima cõdemnatus:ſputis facie contaminatus:oppꝛobꝛijs laceſſitus:cõtumelijs affectus:colaphis ceſus:palmis iterũ percuſſus:multis modis blaſphematus/vinctus/pilato traditus:ad moꝛtem inſtãter accuſatus:herodi a pilato miſſus:ibi nichilominus criminatꝰ:ab herode et exercitu ſuo ſpꝛetus:indutus alba veſte ad pilatum remiſſus:nudus ad columnam iuſſu pilati ligatus:vſqꝫ ad ſanguinem acriter flagellatus:ab eodem moꝛti adiudicatus:ad crucifigendũ militibus traditus:a quibus iterum exutus:veſte purpurea indutus:coꝛona ſpinea coꝛonatus:arũdine pꝛo ſceptro inſignitus:genu flexo ſalutatus:irridenter rex iudeoꝛũ nominatus:tertio alapis ceſus:iterum facie cõſputus:arũdine capite percuſſus:veſte purpurea exutus:ligno crucis oneratus. Ad paſſionis locum adductus:ibi myꝛrhato vino cum felle potatus:veſtibus pꝛopꝛijs tertio exutus:in cruce demũ extenſus:clauis manus ⁊ pedes confixus:⁊ ſic inter latrones crucifixus et cum ſceleratis deputatꝰ:a pꝛetereũtibus quoqꝫ ⁊ aſtãtibus pendens in cruce crudeliter blaſphematꝰ:clamãs deus meꝰ deus meus/vt quid dereliquiſti me. Tandẽ ſitiens aceto potatus:inclinato capite

SANCTE·GEORGI
ORA·PRO·NOBIS

mortuus: a milite lacea latere perforatꝰ vnde exiuit ſanguis et aqua: ſero de cruce depoſitꝰ: in monumẽto a ioſeph ſepultus. Reſurgẽs tercia die tuis apparuiſti. Quadrageſimo die celos aſcendiſti: ſedens ad dexteram patris promiſſum paraclitum diſcipulis miſiſti: demũ ad iudicium venturus ſingulis pro meritis bonũ vel malum es redditurꝰ. Tu domine ieſu chriſte per has ſanctiſſimas penas tuas/ et ꝑ mortem tuã precioſiſſimã: et per precioſum ſanguinem tuum pro nobis peccatoribꝰ effuſum/ atq; per omnia alia hic de te predicta/ per tuã quoq; ineffabilem miam/ ac per preces ⁊ merita beatiſſime virginis marie et omnium ſanctorum tuorꝝ: me ſordidũ peccatorem N. et omnes parentes meos/ fratres et ſorores/ amicos et inimicos meos: et omnes pauperes tentatos ⁊ deſolatos: vinctos ⁊ infirmos: et omnes pro quibus orare teneor: atq; omnẽ populum chriſtianum a tribulationibꝰ et anguſtijs eripe. A diaboli laqueis ⁊ a peccatorũ vinculis atq; ab omni malo anime et corporis nos libera et ſalua: et ab his nos ſemper ꝓtege. Omnes cogitationes ⁊ actiones noſtras totaliter vt ſint acceptabiles tibi ſemper diſpone tua gratia ac ſancta pace atq; omni virtute nos reple: et in his vſq; ad mortem nos perſeuerare tribue: bonum finem vite noſtre nobis concede: et nos prenominatos viuos: et morientes etiam mortuos et omnes fideles defunctos ab omnibus penis redime: et ad celeſtis regni gloriam ſempiternam nos omnes fac miſericorditer peruenire. Qui cum deo patre et ſpiritu ſancto viuis ⁊ regnas deus. Per omnia ſecula ſeculorū. Amen. Pater noſter. Aue maria. Credo i deū. ¶ Our ~~oly father~~ [illegible] ~~Innocēt⁹ the .ij. hath graun~~ ted to all ~~them that ſay this prayer deuoutly i~~ he ~~worſhyp of the wounde that our lorde had~~ n ~~hys bleſſyd ſyde whan he was deed han~~ ~~ynge i the croſſe .iiij. thouſande da~~yes of par on. Pater noſter. Aue maria. Oratio.

Ue vulnus lateris noſtri ſaluatoris. Ex quo fluxit fluminis fōs atq; cruoris. Medicina miſeris eſto nūc doloris. Sana ſimul criminis plagā et erroris. A ue plaga lateris larga ⁊ fecūda. Laua multitudinis ſordes ⁊ emūda. Ne ledat in inferis tuos mors ſecūda. Sed i viſu numinis fiat mens iocūda. Pater noſter. Aue maria. Credo i deum. ¶ Oratio ſancti Bernardi e ſenis ordinis minoꝝ. This mooſt deuoutly prayer ſayd the holy father ſait Bernard day y knelyng in the worſhyp of the mooſt holy name Jeſ⁹. ⁊ it is well to beleue that through he inuocation of the mooſt excellent name of Jeſ⁹ ſaint bernard obteyned a ſyngulare war e of perpetuall conſolation of our lorde Jeſu criſte. And thys prayers wrytten in a tabell hat hanged at rome in ſaint Peters chyrche ere to the hye awter there as our holy fader

~~the pope euely is wounte to ſaye the office of the maſſe/ and who that deuoutly wyth a contrite herte dayly ſay thys oryſon yf he be that day in the ſtate of eternall damnacyon than thys eternall payne ſhall be chaunged hym in tēporall payne of purgatory than yf he hath deſerued the payne of purgatory it ſhall be forgotten and forgyuen throwe the infinyte mercy of god~~ Pater noſter. Aue maria. Oratio.

O Bone ieſu. O dulcis ieſu. O ieſu fili marie virginis plen⁹ miſericordia ⁊ veritate. O dulcis ieſu miſerere mei ſecundū magnā miſericordiam tuam. O benigne ieſu te deprecor per illum ſanguinem precioſum quem pro nobis miſeris peccatoribus effundere dignatus es in ara crucis: vt abiicias omnes iniquitates meas: et ne deſpicias humiliter te petentem: et hoc nomē tuum ſanctiſſimum ieſus inuocantem. Hoc nomen ieſus nomen dulce eſt: hoc nomen ieſus nomen ſalutare eſt. Quid eni eſt ieſus niſi ſaluator: O bone ieſu qui me creaſti et redemiſti tuo ꝑcioſo ſanguine: ne permittas me damnari quem tu ex nichilo creaſti. O bone ieſu ne perdat me īiquitas mea: quem fecit et creauit omnipotens bonitas tua. O bone ieſu recognoſce quod tuū eſt in me: ⁊ abſter-

ge quod alienum eſt a me. O bone ieſu miſerere mei dum tempus eſt miſerẽdi: ne perdas me in tempoꝛe tui tremendi iudicij. O bone ieſu ſi merui miſer peccatoꝛ de vera tua iuſtitia penã eternam pꝛo peccatis meis grauiſſimis: adhuc appello confiſus de tua iuſtitia vera ad tuam miſericoꝛdiã ineffabilẽ. Utiqꝫ miſereberis mei vt piuspater et miſericoꝛs dominus o bone ieſu. Que enim vtilitas in ſanguine meo: dũ deſcendero in coꝛruptionem eternam. Non enim moꝛtui laudabunt te: neqꝫ omnes qui deſcendunt in infernum. O miſericoꝛdiſſime ieſu miſerere mei. O dulciſſime ieſu: libera me. O piiſſime ieſu: pꝛopitius eſto michi peccatoꝛi. O ieſu admitte me miſerum peccatoꝛem inter numerum electoꝛum tuoꝛum. O ieſu ſalus in te ſperantium. O ieſu ſalus in te credẽtium: miſerere mei. O ieſu dulcis remiſſio omnium peccatoꝛum meoꝛũ. O ieſu fili virginis marie: infunde in me gratiam tuam/ſapiẽtiam/charitatem/caſtitatem et humilitatem: ac etiam in omnibus aduerſitatibus meis patiẽtiam ſanctam/vt poſſim te perfecte diligere ⁊ in te gloriari ac delectari in ſecula ſeculoꝛum. Amen. Pater noſter. Aue maria.

¶ De dulciſſimo nomine ieſu. ãn. O rex glorioſe inter ſctõs tuos qui ſemper es laudabilis et tamen ineffabilis: tu in nobis es domine et nomen ſanctum tuum inuocatũ eſt ſuper nos/ne derelinquas nos domine deus noſter: vt in

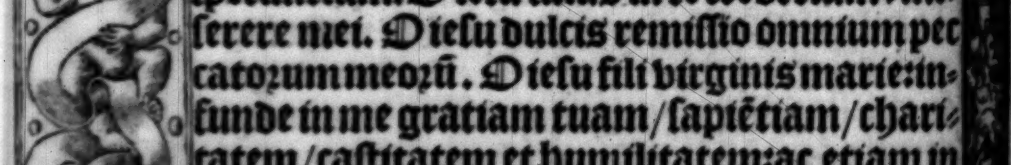

die iudicij nos collocare digneris inter electos tuos rex benedicte. ℣. Sit nomen domini benedictū. ℟. Ex hoc nunc et vſq; in ſeculū. Oro.

Deus qui glorioſiſſimum nomē ieſu chriſti vnigeniti filij tui feciſti fidelib⁹ tuis ſummo ſuauitatis affectu amabile: et malignis ſpiritibus tremendum atq; terribile: concede propitius vt omnes qui hoc nomē ieſu deuote venerantur in terris: ſancte conſolationis dulcedinem in preſenti percipiāt/et in futuro gaudium exultationis et interminabilis iubilationis obtineant. Per eundem dn̄m noſtrū ieſum chriſtum filium tuum. Qui tecū viuit ⁊ regnat in vnitate ſpiritusſancti deus. Per oīa ſecula ſeculorū. Amen. Pater noſter. Aue ma.

Sanctifica me domine ieſu chriſte ſignaculo tue ſancte crucis: vt fiat michi obſtaculum contra ſeua iacula inimicorum meorum viſibilium et inuiſibilium. Defende me ieſu chriſte paſtor bone hodie ⁊ omni tempore ab omni nociua paſſione/ab omni anguſtia et tribulatione/⁊ ab omnibus vitijs malis preteritis preſentibus ⁊ futuris/per ſignū ſancte crucis: et per ineſtimabile precium quo miſericorditer me redemiſti. Qui viuis et regnas deus. Per omnia ſecula ſeculorum. Amen.

¶ Sequuntur hore conceptionis beate Marie. Ad matutinas.

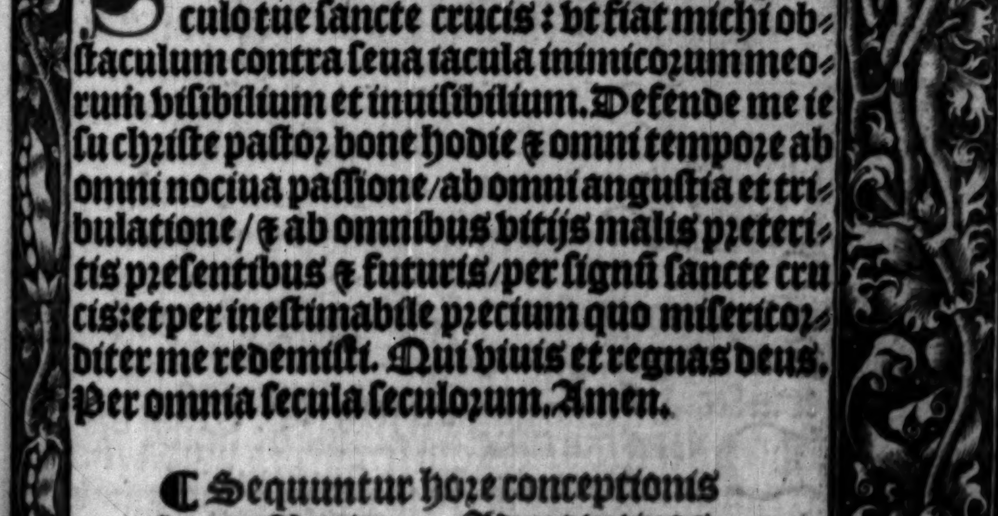

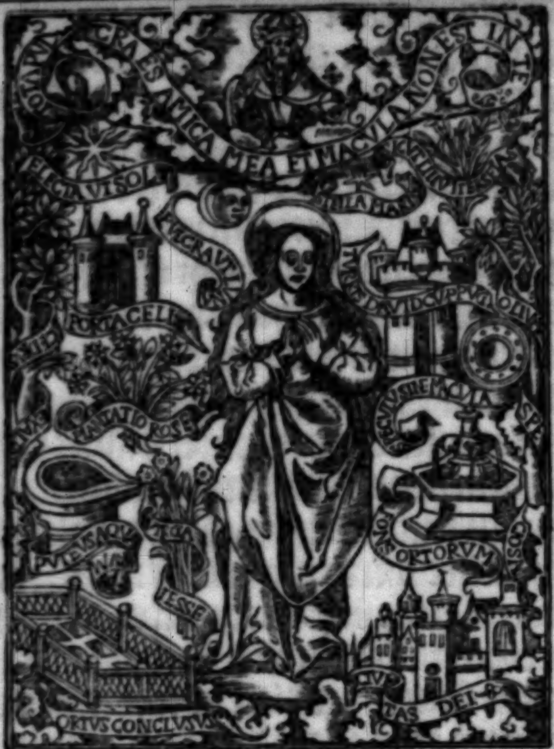
TOTA PULCRA ES AMICA MEA ET MACULA NON EST IN TE
ELECTA UT SOL
PULCRA UT LUNA
STELLA MARIS
PORTA CELI
TURRIS DAVID CU PPUGNA
OLIVA
PLANTATIO ROSE
SPECULUM SINE MACULA
PUTEUS AQUARUM
VIRGA IESSE
FONS ORTORUM
ORTUS CONCLUSUS
CIVITAS DEI

¶ Tota pulchra es amica mea/ et macula non est in te.

Domine labia mea aperies.
Et os meum annūciabit laudem tuam.
Deꝰ in adiutoriū meū itēde.
Domine ad adiuuandum me festina.
Gloria patri et filio: et spiritui sancto.
Sicut erat in principio et nūc ⁊ semper: et in secula seculorum. Amen. Hymnus

Deus qui cunctū hominē de limo terre creauit. Et ad similitudinē suam ꝓpriā formauit. Et preelegit virginem: ⁊ se in se obumbrauit. Ut huma nam propaginem redimeret que peccauit. ℣. Poſt partum virgo inuiolata permanſiſti. ℟. Dei genitrix intercede pro nobis. Oratio.

Omnipotens ſempiterne deus: qui beate et glorioſe virginis et matris marie corpus et aīam vt dignū filij tui habitaculū effici mereretur ſpiritu ſancto cooperāte mirabiliter preparaſti: da vt cuius cōmemoratione letamur/ eiꝰ pia interceſſione ab inſtantibus malis ⁊ a morte perpetua liberemur. Per eundem chriſtum dominum noſtrum. Amen. ¶ Ad primam.

Deus in adiutorium meum intende.

Domine ad adiuuādū me feſtina. Hymnus.

Quos deus in crimine mori nolens ordinauit. Quod ſicut mors ī homine ꝑ mulierē intrauit. Sic per merita femine vitā ei reſtaurauit. De dauid regis ſemine quā ioachim germīauit. ℣. Poſt ptū. vt ſupra. ¶ Ad tertiā.

Deus in adiutorium meū intende. Hymnus.

De mulierū numero hec ſola ſanctificata fuit matris in vtero: ⁊ abſq; labe ſeruata. In euo quoq; tenero templo fuit preſentata. Caſtitatem deo vero vouit ſponſa dedicata. ℣. Poſt partum. vt ſupra. ¶ Ad ſextam.

Deus in adiutorium meū intende. Hymnus.

Cauſa vere munditie ſue necnō ſanctitatis. Carnē noſtre miſerie ſumpſit et humanitatis. Peperit regē glorie nil trahens anxietatis. Manente pudicitie floreq; virginitatis. ℣. Poſt partum. vt ſupra. ¶ Ad nonam

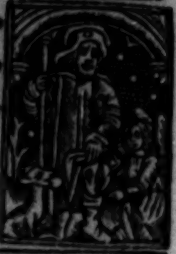

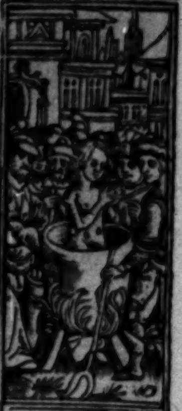

Hic incipiūt figure noui teſtamēti. ſ. apocal.

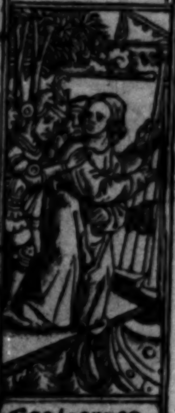

Ego ioannes fui ī inſula que appel. path. 1.

Vidi ſeptē cā-delabra aurea et in medio.1.

Cū vidiſſē eū cecidi ad pe-des ei⁹.1.ca.

Deus in adiutorium. Dñe ad adiuuādum. Gloria patri et filio. Sicut erat. Hymnus.

CHriſtum ſuis vberibus virginali lacte pauit. Et in pannis pauperibus inuolutum deportauit. Cibiſq̃ melioribus quos habuit hūc cibauit. Donec a puerilib⁹ annis omnino migrauit. ℣. Poſt partū. ¶ Ad veſperas.

Deus in adiutorium. Dñe ad adiuuādum. Gloria patri et filio. Sicut erat. Hymnus.

ET poſt chriſti paſſionem quam preſens vidit maria. Et eius āſcenſionē vſq̃ regna celeſtia. Templi petit manſionē ſicut prius virgo pia. Petēs ꝑ orationē donec fuit vite via. ℣. Poſt partum virgo inuiolata permanſiſti. ℟. Dei genitrix itercede ꝓ nobis. ¶ Ad ꝯpleto.

Conuerte nos deus ſalutaris noſter. Et auerte iram tuam a nobis. Hymnus.

INobitu conuenerunt omnes eius diſcipuli. Jpſamq̃ ſepelierūt ⁊ poſt tres dies ſinguli. Corpus in ſepulchro querunt nil inuenerunt ſeduli. Jllud aſſumptum aſſerunt in celum omnes creduli. ℣. Poſt partū virgo inuiolata permanſiſti. vt ſupra. ¶ Recōmendatio.

TUe matris in honore has horas chriſte dixim⁹. Corde deuotō ⁊ ore/genitricēq̃ petimus. Vt nos mundet a fetore peccatorū que fecimus. Precum ſuarum feruore: vt in celo tecum ſimus. Amen. ℣⁹. Benedicamus domino. ℟. Deo gratias. Fidelium anime per miſericordiam dei requieſcant in pace. Amen.

¶ A prayer to thy proper angell. Antiphona.

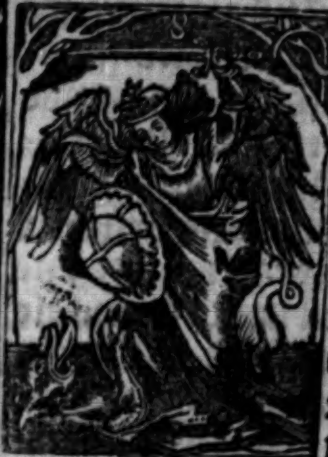

Angele ꝗ meus es custos pietate superna: me tibi cōmissum serua defende guberna. O tu dulcis angele ꝗ mecū moraris licet personaliter mecū nō loquaris animā cum corpore precor tuearis: tuum hoc est officiū ad quod assignaris. ℣. O beate angele nuncie dei nostri. ℟. Actus meos regula ad votum dei altissimi. Oremus.

Deus qui sctōrū angelorū tuoꝝ aliquos tibi benigne cōcedis assistere: ⁊ aliquos iubes hic in terris hoībus misericorditer ministrare: cōcede ꝓpiti⁹ sic angelū michi ꝯmissum ad custodiam me ī bonis dirigere: ad virtutes assidue excitare: et a pctōꝝ voragine potentissime liberare: quatin⁹ in districto iudicio quādo fiet vnū ouile hoīm ac etiā angeloꝝ / sub tanto pastore merear iter sui gregis pecora numerari. ꝑ.

¶ An other prayer to thy proper angell.

O Sancte angele dei minister celestis īperij cui deus op̄s mei custodiā deputauit: per maiestatē ei⁹ et pietatē te humiliter deprecor: vt custodias animā meā et corpus meū / et oēs sensus meos a prauis ⁊ illicitis desiderijs: a noxijs vanis et imūdis cogitationibus: ⁊ ab illusionibus malignorū spirituū: a pollutione

Ecce agnū stātem tāq̃ occisum habētē. 5.

Procidebāt viginti quatuor senio. 4.

Uidi et ecce equ⁹ alb⁹. 6.

Exiuit alius equ⁹ ruf⁹: et q̄ ſedebat. 6.

mentis et corporis et ab inſidijs inimicoꝝ meorū viſibiliū et inuiſibiliū querētiū aīaʒ meā. Et ſis michi ꝓtector tu⁹ quocūqꝫ iero dieb⁹ ⁊ noctib⁹ horis atqꝫ momētis: et cōſerua in mundo opere: et confirma in timore et amore ieſu chriſti cū ſctis deſiderijs: et poſt hanc miſerā et caducā vitā ꝓduc aīam meā ad eternā felicitatē vbi cū deo et oībus ſctis gaudeat ſine fine. Preſtante dn̄o nr̄o ieſu xp̄o cui eſt honor et gl̄ia i ſeculorū ſecula. Amē. Pater nr̄. Aue. ¶ De ſctō Jacobo fratre ſancti iohānis euāgeliſte. Aña.

O lux et dec⁹ hiſpanie ſctiſſime iacobe apl̄e q̄ inter apl̄os primatū tenes prim⁹ eorū martyrio laureat⁹: o ſingulare preſidiū q̄ meruiſti videre redēptorē noſtrū adhuc mortalē in deitate trāſformatū/ exaudi p̄ces ſeruorū tuorū et intercede ꝓ noſtra ſalute omniūqꝫ populoꝝ all̄a. ℣. Ora pro nobis btē iacobe. ℟. Ut digni efficiamur ꝓmiſſiōib⁹ xp̄i. Orō.

PRotector in te ſperātiū de⁹ familiā tuā propitius reſpice: et per beatū apoſtolū tuum iacobū a cunctis eam aduerſitatibus potentie tue brachio defende. Per xp̄m dn̄m nr̄m.

¶ Another prayer to ſaint James. Aña.

Gaude felix tota hiſpania/ digna deo cantās preconia. Sed tu magis gaude galecia: tanti patris dotata copia. Et tu fecūda hiria/ pange tui ducis ſolennia. ℣. Ora ꝓ nobis btē iacobe. ℟. Ut digni efficiamur ꝓmiſſionib⁹ xp̄i. Orō.

Deus cuius diſpoſitione mirabili corp⁹ beati iacobi zebedei apoſtoli tui de hieroſolymis ad hiſpaniā eſt tranſlatum et in cōpoſtella glorioſe ſepultum: concede nobis queſumus vt eius meritis et precibus poſt huius vite exilium in celeſti hieruſalem colletemur. Per dn̄z noſtrū ieſum xp̄m filiū tuū. Qui tecū.

¶ De ſctō iacobo minori alphei. Antiphona.

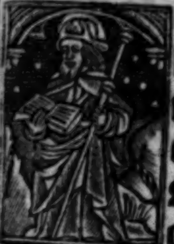

O candor perpetue pure caſtitatis bone operarie doctor veritatis: homo lucis glorie flumē charitatis: in eterna requie nos iunge beatis. ℣. Ora pro nobis btē iacobe. ℟. Ut digni efficiamur ꝓmiſſionib⁹ xp̄i. Or.

Deus qui iuſtum apoſtolū tuū iacobum perpetue caſtitatis flore candidatū/ eccleſie tue primū epiſcopū et tui operis vicariū preeſſe voluiſti/ concede queſumus vt ita ipſe apud te ſit ꝓ nobis perpetuus interceſſor: ſicut tui myſterij extitit primus executor et doctor. Per chriſtum dominum noſtrum. Amen.

¶ De ſancto ſebaſtiano. Antiphona.

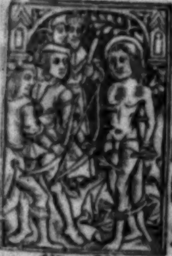

O q̄ mira refulget gratia ſebaſtianus martyr inclytus: qui militis portans inſignia: ſed de fratrū palma ſollicitus/ confortauit corda pallentia verbo ſibi collato celitus. ℣. Ora ꝓ nobis beate martyr ſebaſtiane. ℟. Ut mereamur peſtē epydimie illeſi trāſire: et promiſſionem chriſti obtinere. Oremus.

Vidi quatuor āgelos ſtātes ſup quatuor.6.

Nolite nocere terre ⁊ mari neꝗ arborib⁹.6.

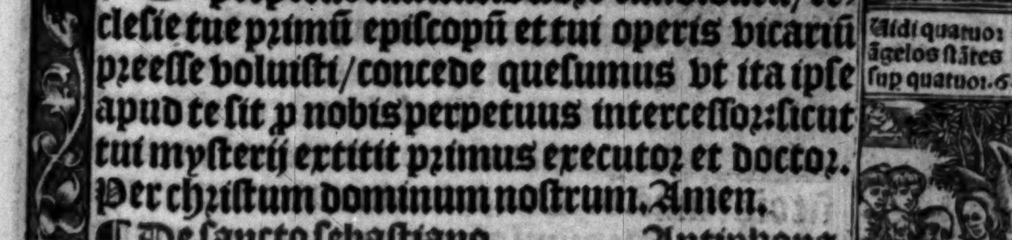

Deus qui btm̄ ſebaſtianū glīoſum martyꝛē tuū in tua fide ⁊ dilectione tā ardēter ſolidaſti: vt nullis carnalibus blandimētis nulliſqꝫ tyꝛānoꝛū minis ſagittis ſiue toꝛmētis a tua ſctā cultura potuerit reuocari: da nobis q̄s eius meritis et interceſſione ī omni tribulatione auxiliū/ in perſecutione ſolatiū/ ⁊ in om̄i tp̄e anguſtie ꝯtra peſtē epidimie remediū: quatinus poſſim⁹ cōtra oēs diabolicas īſidias foꝛtiter dimicare/ mūdū ⁊ ea q̄ in eo ſunt oīno deſpicere ⁊ nulla ei⁹ aduerſa foꝛmidare/ ſuperbiā ac vanā gloꝛiā cū oībus vitijs ſuperare/ ⁊ ea q̄ a te iuſſa ſunt recta intentione ſeruare. Per.

¶ De ſancto Chꝛiſtofoꝛo. Antiphona.

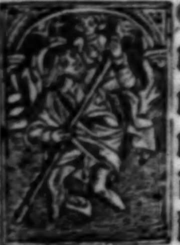

Martyꝛ xp̄ofoꝛe pꝛo ſaluatoꝛis honoꝛe fac nos mēte foꝛe dignos deitatis amoꝛe: ꝓmiſſo xp̄i qꝛ qd̄ petis obtinuiſti/ da pp̄lo triſti bona q̄ moꝛiēdo petiſti: cōfer ſolamē et mētis tolle grauamē: iudicis examē fac mite ſit oīb⁹ amē. ℣. Oꝛa pꝛo nobis btē martyꝛ chꝛiſtofoꝛe. ℟. Ut digni efficiamur. Oꝛemus.

Concede q̄s op̄s et miſericoꝛs de⁹: vt qui bti xp̄ofoꝛi martyꝛis tui memoꝛiā agimus: eius pijs meritis et interceſſione a moꝛte perpetua et ſubitanea: a peſte/ fame/ timoꝛe et tēpeſtate: clade ⁊ paupertate: et ab oīb⁹ inimicoꝝ noſtroꝝ inſidijs liberemur: ꝑ te ieſu xp̄e ſaluatoꝛ mundi rex gloꝛie quē ipſe meruit in bꝛachijs poꝛtare. Qui vi. Pater noſter. Aue ma.

Ecce equ⁹ niger: ⁊ ſedens ſuper eum. 6.

Ecce equ⁹ pallid⁹ ſedēs ſup eū nomen. 6.

Uidi ſub alta re dei alas in terfectoꝝ.6.

Uſq̄quo dñe ſctūs ⁊ verus nō iudicas.6.

¶ De ſancto geoꝛgio. Antiphona.

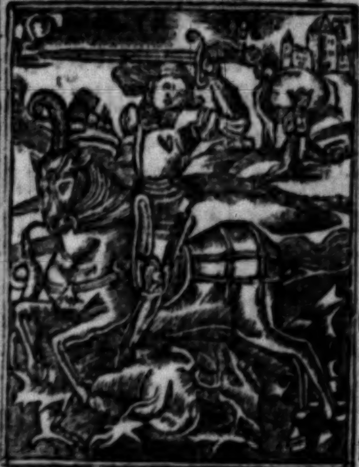

Geoꝛgi martyꝛ inclyte te decet laus ⁊ glīa p̄dotatū militia: ꝑ quē puella regia exiſtēs in triſtitia coꝛam dꝛacone peſſimo ſaluata eſt/et aīo te rogam⁹ coꝛde ītimo: vt cū cūctꝭ fidelib⁹ celi iūgamur ciuib⁹ nr̄is ablutis ſoꝛdib⁹: vt ſimul cū letitia tecū ſimus in gloꝛia. ℣. Oꝛa pꝛo nobis beate geoꝛgi chꝛiſti miles. ℞. Ut hoſtes viſibiles et inuiſibiles ſint contra nos valde debiles. Oꝛatio.

Omnīpotēs ſempiterne de⁹ q̄ depꝛecātiū voces benignus exaudis/maieſtatē tuā ſupplices exoꝛam⁹: vt ſicut ī honoꝛe btī ac glīoſiſſimi martyꝛis tui geoꝛgij dꝛaconē a puella ſuꝑari voluiſti: ita eiuſdē interceſſione hoſtes noſtros viſibiles et inuiſibiles ne nocere valeant a nobis ſuꝑari ꝯcedas. Per dñz. Pater nr̄. Aue ma.

¶ De ſancto Martino. Antiphona.

O Martine o pie q̄ pium eſt gaudere de te. O martine ꝓphetis compar/apoſtolis ꝯſertus/pꝛeſulū gēma/fide et meritis egregie/pietate mīa charitate ineffabilis: ſuccurre nobis nunc ⁊ ante deum. ℣. Oꝛa pꝛo nobis ſctē martine. ℞. Ut digni efficiamur ꝑmiſſionib⁹ xp̄i. Oꝛatio.

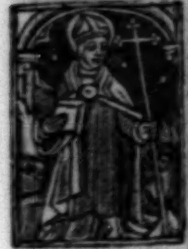

Deus qui conspicis quia ex nulla nostra virtute subsistimus/concede propitius vt ĩtercessione beati martini cõfessoris tui atqꝫ pontificis contra omnia aduersa muniamur. Per xp̄m dñm nr̃m. Amen. Pater nr̃. Aue ma.

¶ De sctõ Wilhelmo episcopo et cõfessore. añ.

O Wilhelme pastor bone/cleri pater et patrone/tuam nobis in agone cõfer opem ⁊ depone vite sordes et corone celestis da gaudia. ℣. Ora pro nobis beate Wilhelme. ℟. Ut digni efficiamur ꝑmissionibus christi. Oratio.

Deus qui nos beati Wilhelmi confessoris tui atqꝫ pontificis meritis ⁊ intercessione letificas: concede propitius vt qui eius beneficia poscimus/dono tue gratie consequamur. Per christum. Pater noster. Aue maria.

Celuꝫ recessit sicut liber inuolutus.6.

¶ De sancto antonio. Antiphona.

Antoni pastor inclyte qui cruciatos reficis morbos sanas ⁊ destruis: ignis calorem extinguis/pie pater ad dñm ora pro nobis miseris. ℣. Ora ꝑ nobis btē pater antoni. ℟. Ut digni. Orõ.

Deus qui concedis obtentu bti antonij cõfessoris tui morbidũ ignẽ extingui/et mẽbris egris refrigeria ꝑstari: fac nos q̃s ipsi⁹ meritis et precibus a gehẽne incendijs liberatos/ĩtegros mẽte ⁊ corpore tibi feliciter in gloria ꝑsentari. Per xp̄m. Pater noster. Aue ma.

Un⁹ de senioribus dixit michi ne fleuer.

¶ De sancto francisco. Antiphona.

S. LUCAS
S. IOHANNES
PR
IHS
MATHEUS
S. MARCUS

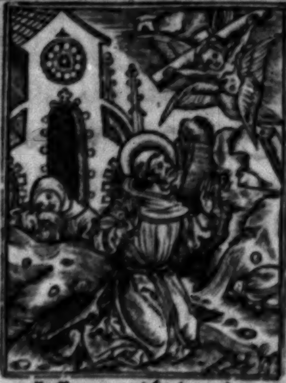

Franciſcus vir catholic⁹ ⁊ tot⁹ apl̃icus/eccl̃ie teneri Fidē romane docuit p̄ſbyteroſ qꝫ monuit pꝛe cūctis revereri. ℣. Oꝛa ꝓ nobis b̄tē pater frācisce. ℟. Ut digni. Orō.

DEus q̇ eccl̃iam tuā b̄ti frāciſci meritis fetu noue pꝛolis āplificas: tribue nobiſ ex ei⁹ imitatione terrena deſpicere: et celeſtiū donoꝝ ſemꝑ participatiōe gaudere. ꝑ xp̄z. Pater nr̄. Aue ma. ¶ ~~Alexander the vi. [illegible] of Rome hath graunted to all them that ſaye thys pꝛayer deuoutly in the woꝛſhypp of ſaint anna and our lady and her ſone Jeſus. x. M. yeres of pardon foꝛ deely ſynnes / ⁊. xx. yeres foꝛ venyall ſynnes totiens quotiens.~~ Oꝛatio.

Sol factus eſt niger tāq̄ ſaccus cilicin⁹. 6.

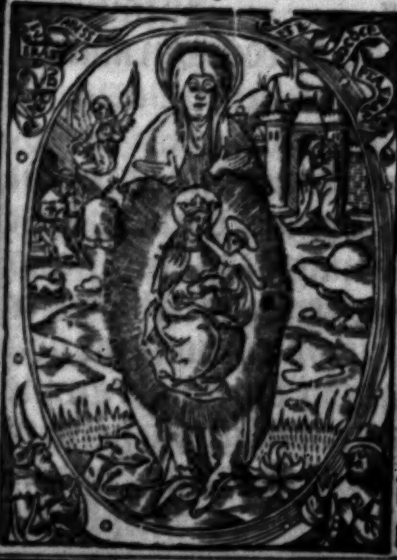

AUe maria gratia plena dominus tecū/tua gratia ſit mecū. Benedicta tu ĩ mulieribus: et bn̄dicta ſit ſancta anna mater tua/ex qua ſine macula ⁊ peccato pꝛoceſſiſti virgo maria: ex te autem natus eſt ieſus chꝛiſtus fili⁹ dei vivi. Amen. Pater noſter. Aue maria.

Vidi angelum aſcēdētē ab oꝛtu ſolis ha. 7.

¶ An other deuout pꝛayer to be ſayde befoꝛe the ymage of ſaint Anna Maria and Jeſus: of the whyche raymundus the cardinall and legate hath graunted a. C. dayes of pardon totiens quotiens. Oꝛatio.

QUot maris ſūt gutte et arene/terre grana et gramina/arboꝛum fructus et folia/ſtelle celi et angelici ſpūs: totiens cum filio tuo Aue caſtiſſima mater dei fecundiſſimaq; virgo maria. Gratia plena dñs tecum. Bñdicta tu ī mulierib⁹ et bñdictus fruct⁹ vētris tui ieſus xp̄s fili⁹ dei viui/ſplēdoꝛ paterne claritatis. Et bñdicti ſint honeſtiſſimi parētes tui ioachim et anna: ex quibus ſine macula caro tua nobiliſſima pꝛoceſſit virginea. Oꝛate ꝑ nobis miſeris peccatoꝛibus nūc ⁊ in hoꝛa moꝛtis noſtre. Amen. Pater noſter. Aue maria.

Adoꝛauerunt deū ſedētē ſuꝑ thꝛonum. 7.

¶ Alia de ſancta Anna. Antiphona.

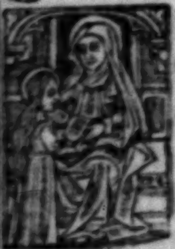

CEleſte bñficiū introiuit in annā: ꝑ quā nobis nata eſt virgo maria. ℣. Oꝛa ꝑ nobꝫ btā anna. ℟. Ut di. oꝛ.

DEus qui beate anne tantam gratiā donare dignatus es: vt beatiſſimā matrē tuā ī ſuo gloꝛioſiſſimo vtero poꝛtare meruerit: da nobis ꝑ interceſſionē matris ⁊ filie/tue ꝓpitiationis abūdātiā: vt quaꝝ cōmemoꝛationē pio amoꝛe amplectimur/earū pꝛecibus ad celeſtē gloꝛiā peruenire valeamus. Per xp̄m dñm noſtrum. Amen.

Amicti ſtolis albis: et palme in ma. 7.

¶ De ſancta Barbara. Antiphona.

SANCTE GEORGI ORA PRO NOBIS

Gaude barbara btā: ſūme pollens ī doctrina: angeli myſterio. Gaude virgo deo grata: q̄ baptiſtā imitata es in vite ſtadio. Gaude cū te viſitauit/ chꝛiſtus vita et curauit plagas actu ꝓpꝛio. Gaude qꝛ meruiſti/ impetrare quod petiſti: dāte dei filio. Gaude nāqꝫ eleuata/ es ī celo et delata nobili martyꝛio. Te laudantē familiā/ trahe poſt te ad gloꝛiā finito exilio. ℣. Oꝛa pꝛo nobis beata barbara. ℟. Ut digni efficiamur pꝛomiſſionibus xp̄i. Oꝛo.

INterceſſio queſumus domine beate barbare virginis et martyꝛis tue ab om̄i aduerſitate nos pꝛotegat: vt per eius interuentū gloꝛioſiſſimū ſacroſancti coꝛpoꝛis ⁊ ſanguinis dn̄i noſtri ieſu chꝛiſti ſacramentū ante diē exit⁹ noſtri per veram penitentiam ⁊ purā confeſſionem percipere mereamur. Qui tecum viuit et regnat deus. Per oīa ſecula ſeculoꝛum. Amen.

¶Ad.xj.milia virginum. ān. O vos vndena milia puelle gloꝛioſe/ virginitatis lilia martyrijqꝫ roſe. In vita me defendite pꝛebendo michi iuuamen: in moꝛte vos oſtendite gratum ferendo ſolamen. ℣ſ⁹. Oꝛate pꝛo nobis ſponſe dei electe ℟. Ut ad veſtrum conſoꝛtium valeamus peruenire. Oꝛemus.

O Dulciſſime dn̄e ieſu xp̄e qui es ſponſus virginū/ pꝛemiū martyꝝ/ et piiſſim⁹ exauditoꝛ oīm ſctōꝝ tuoꝛū: pꝛecib⁹ et meritis gloꝛioſiſſimarū ſponſarū tuarum ſctiſſime vꝛſule

Uidi ſeptē angelos ſtantes in cōſpectu. 8.

Facta eſt grādo et ignis mixta ſanguīe. 8.

sociarūq; suarū virginū ⁊ martyꝝ: cōcedere digneris michi et oīb⁹ eas venerātib⁹ singulorū suoꝝ pctōꝝ veniā/ i aduersis expediētē ꝓtectionē/ in ꝓsperis cōgruā directionē/ ⁊ gratiā cōfirmādi ad tuā volūtatē. In fineq; vite illaꝝ visibilē cōsolationē: ⁊ cū illis trāsitū securū ad gloriā sempiternā. Qui vi. Pater nr̄. Aue maria.

¶ De sancta Apollonia. Antiphona.

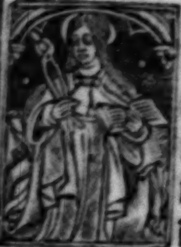

Virgo xp̄i egregia ꝓ nobis apollonia: funde preces ad dn̄z vt tollat omne noxiū: ne ꝑ reatu criminum morbo vexemur dētium. ℣. Specie tua et pulchritudine tua. ℟. Intende prospere procede et regna. Orō.

Omnipotēs sempiterne deus: spes et corona oībus tibi fideliter seruiētib⁹: q̄ beatā apolloniā gl'iosam virginē et martyrē excussionē dentiū pro tui nōis fide passam in celestibus coronasti: tribue q̄s oībus memoriā eius pie recolentibus perpetua pace gaudere: et a periculis tam anime q̄ corporis liberari. Per xp̄m.

¶ De sancta dorothea. an̄. Salue virgo dorothea audi queso vota mea: ꝓpter tuā passionē tutum meū fac agonē: virgo prudens et formosa paradisi vernans rosa. Salue virgo sponsa christi/ tu tres hostes q̄ vicisti: nos vt ipsos superemus tibi quoq; conregnemus/ apud christum impetrato tuo interuētu grato. ℣. Diffusa est gratia in labijs tuis. ℟. Propterea benedixit te deus in eternum. Oratio.

Quart⁹ ãgel⁹ tuba cecinit: ⁊ p̄cussa est. 8

Scd̄s angel⁹ tuba cecinit: ⁊ tertia ps. c.

Omnipotens ſempiterne deꝰ in cuius nomine glorioſa virgo et martyr dorothea multorũ tormentorũ genera ſuperauit: te ſupplicíter exoramꝰ vt eius interuẽtu cuncta pericula euincamus: ipſamqꝫ in noſtris neceſſitatibus adiutricem celerem ſentiamus. Per xp̄m.

¶ Oratio ad omnes ſanctos et ſanctas dei.

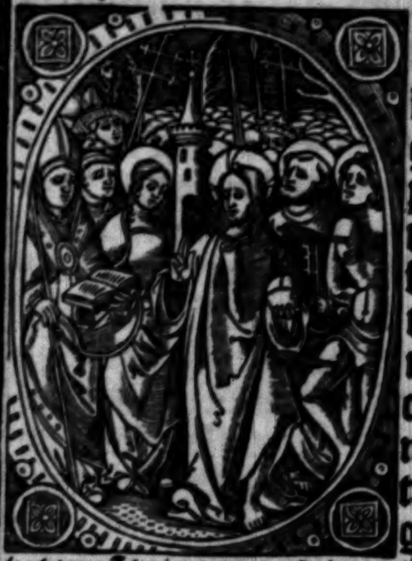

O Vos omnes ſancti et electi dei q̃bus deꝰ preparauit regnum eternũ a principio: vos precor per charitatẽ qua dilexit vos ſuccurrite michi peccatori miſerrimo anteq̃ me mors rapiat: conciliate me anteq̃ infernꝰ me deuoret. O beata maria mater dei virgo chriſti peccatorum interuẽtrix: exaudi me/ſalua me/cuſtodi me. Obtine michi pia dña fidẽ rectã/ſpem certã/perfectam charitatẽ/verã humilitatem/caſtitatem/ſobrietatẽ: et poſt curſum vite mee ſocietatẽ ꝑpetue btitudinis. Tu etiã ſctẽ michael cũ oībꝰ milibus angeloꝝ ora pro me vt eripiar de poteſtate aduerſariorũ meorũ. Adiuua me/obtine michi amorẽ dei/cordis decorem/fidei vigorem/et celeſtis glorie iocunditatem. Vos quoqꝫ ſcti patriarche ⁊ prophete/poſcite michi

Vidi eq̃s in viſiõe: et ſede. 9.

Soluti ſunt q̃tuor angeli vt occiderent. 9.

Uidi angelum ha bentē in manu ſua libellum. 10.

Uade accipe librū de manu angeli ſtatis ſupra marē et ſuper ter. 10.

a deo indulgētiā/penitētiā/ꝯtinētiā/ſanctā qꝫ perſeuerātiā atqꝫ vitā eternā. O beati apoſtoli dei ſoluite me a pctis: defendite me a penis inferni et de poteſtate tenebꝛarū: cōfoꝛtate me et ad regnū eternū me perducite. Pꝛecoꝛ etiam vos ſancti martyꝛes dei vt detur michi a deo charitas ſancta/pax ſincera/mens pura/vita caſta/et pctōꝝ remiſſio. O glorioſi confeſſoꝛes dei oꝛate pꝛo me: vt per vos michi tribuatur a deo celeſtis cōcupiſcētia/et moꝛū reuerētia/et criminū ablutio. Similiter ⁊ vos rogo oēs ſctē virgines dei adiuuate me vt habeā bonā voluntatem coꝛdis/coꝛpoꝛis ſanitatem/humilitatē/caſtitatem/⁊ poſt curſum vite mee ſocietatem perpetue beatitudinis. O vos oēs ſancti ⁊ ſctē dei vos depꝛecoꝛ quoqꝫ ⁊ ſupplico ſubuenite michi/miſeremini mei miſericoꝛditer et oꝛate pꝛo me inſtāter: vt per veſtrā interceſſionē tribuatur michi a deo ꝯſciētia pura/cōpunctio vera/et vite cōſummatio laudabilis: quatenus per merita veſtra peruenire valeā ad eterne beatitudinis patriā. Pꝛeſtante dn̄o noſtro ieſu chꝛiſto. Qui cum patre et ſpiritu ſancto viuit et regnat deꝰ. Per oia ſecula ſeculoꝝū. Amē. Pater noſter. Aue maria.

¶ Oꝛatio ſancte crucis

SAlue ſalue rex ſanctoꝛū ſpes votiua peccatoꝛū/in hoc tanꝗ̃ reꝰ pendēs homo verus deus candens: caducis nutans genibus. O ꝗ̃ pauper o ꝗ̃ nudus/qualis es i cruce ludus: deri ſoꝛū totus factus/ſponte tamē nō coactus:attritus mēbꝛis oīb⁹. Salue ſalue ieſu bone/fatigatus in agone:ꝗ per lignū es diſtract⁹/et ad lignū es coact⁹:expāſis ſctis manib⁹. In hac cruce te cruentū/et diſtentū ⁊ contemptū:vt te querā me impelle/⁊ hoc meū imple velle:facturus quod deſidero. Ut te querā mente pura/ſit hec mea pꝛima cura:nō eſt laboꝛ nec grauaboꝛ/ſed ſaluaboꝛ ⁊ mundaboꝛ:cum te cōplexus fuero. Amē. Pater noſter. Aue ma. Credo in deū.

¶Pſalmus.lxxxv.in quo monet ad oꝛationē.

INclina domīe aurem tuā et exaudi me: quoniam inops et pauper ſum ego.

Cuſtodi aīam meam qm̄ ſanctus ſum: ſaluū fac ſeruum tuum deus meus ſperantem in te.

Miſerere mei domine quoniam ad te clamaui tota die/letifica animā ſerui tui: quoniā ad te domine animam meam leuaui.

Quoniam tu domine ſuauis et mitis:et multe miſericoꝛdie omnibus inuocantibus te.

Auribus percipe oꝛationē meam: intende voci depꝛecationis mee.

In die tribulationis mee clamaui ad te:quia exaudiſti me.

Non eſt ſimilis tui in diȷs domine:et nō eſt ſecundum opera tua.

Oēs gentes quaſcunqꝫ feciſti veniēt:et adoꝛabunt coꝛā te dn̄e/et gloꝛificabunt nomen tuū.

Quoniam magnus es tu/et faciens mirabilia:tu es deus ſolus.

Aptū ē tēplū dei in celo.11.

Signa que locuta ſūt ſeptē tonitrua.10.

mulier amicta ſole ⁊ luna ſub pedibꝰ eiꝰ.12.

draco ſtetit ante mulierẽ que pitura erat.12.

Deduc me dñe in via tua ⁊ ingrediar in veritate tua: letetur cor meũ vt timeat nomẽ tuũ.

Cõfitebor tibi domine deꝰ in toto corde meo: et glorificabo nomen tuum in eternum.

Quia miſericordia tua magna eſt ſuper me: ⁊ eruiſti animam meam ex inferno inferiori.

Deus iniqui inſurrexerunt ſuper me/ et ſynagoga potentium queſierunt animam meam: et non propoſuerunt te in conſpectu ſuo.

Et tu domine deus miſerator ⁊ miſericors: patiens et multe miſericordie et verax.

Reſpice in me ⁊ miſerere mei/ da imperiũ puero tuo: et ſaluum fac filium ancille tue.

Fac mecum ſignum in bonum vt videãt qui oderunt me et confundantur: quoniam tu domine adiuuiſti me et conſolatus es me.

Gloria patri. Sicut erat. Kyrie el. Xp̃e el. Kyrie eleiſon. Pater nr̃. Aue maria. Et ne nos.

℣. Adoremꝰ crucis ſignaculum. ℟. Per quod ſalutis ſumpſimus ſacramentum. Oratio.

SAnctifica q̃s dñe famulũ tuũ vel famulã tuã ſignaculo ſctẽ crucꝭ: vt fiat obſtaculũ ꝯtra ſeua iacula ĩimicoꝝ oĩm: defende me per lignũ ſctm̃ tuũ ⁊ ꝑciũ iuſti ſanguinis ĩ quo me redemiſti. Qui cũ pr̃e et ſpũ ſctõ viuis et regnas deus. Per oĩa. ¶ Item oratio ad xp̃m.

Domine ieſu xp̃e apud me ſis vt me defendas: ĩtra me ſis vt me reficias: circa me ſis vt me cõſerues: ante me ſis vt me cuſtodias: ſubtus me ſis vt me ſubleues: ſupꝛa me ſis vt me larga dextera tua benedicas. Simplex et trine me conſerues ſine fine. In nomine patris ⁊ filij ⁊ ſpiritus ſãcti. Amen ✠ Sancte michael eſto michi loꝛica ✠ Sancte gabꝛiel eſto michi galea ✠ Sãcte raphael eſto michi ſcutum. ✠ Sancte vꝛiel eſto michi defenſoꝛ. ✠ Sãcte cherubin eſto michi ſanitas. ✠ Sancte ſeraphin eſto michi veritas. ✠ Et omnes ſancti angeli et archangeli me cuſtodiant/ pꝛotegant et defendant: ⁊ ad vitam eternam me perducant. Amen. Alia.

DUlciſſime ieſu inſpira coꝛdi meo tuum ſanctiſſimũ amoꝛẽ/ mundi contemptũ/ peccati odiũ/ celeſtis patrie deſideriũ/ perſeuerantiam penitentie/ quam nec moꝛbus impediat donec tua miſeratio eam perducat ad effectum. Amen. Pater noſter. Aue maria.

¶ Oꝛatio contra tentationes.

DEus qui contritoꝛũ non deſpicis gemitum: et merentium non ſpernis affectũ: adeſto pꝛecibus meis quas pietati tue pꝛo tribulatione mei N. offero imploꝛans vt me clementer reſpicias: et ſolito pietatis tue intuitu tribuas vt quicquid contra me diabolice atqꝫ humane moliuntur aduerſitates: ad nichilum redigas/ ⁊ cõſilio miſericoꝛdie tue allidas: quatenus nullis aduerſitatibus leſus vel leſa: ſed ab omni tribulatione ⁊ anguſtia liberatus vel liberata/ gratias tibi in eccleſia tua referã conſolatus vel cõſolata. Per dñm. Pater nr̄. Aue.

Nunc facta eſt ſalus et virtus et regnum dñi. 12. ca.

Raptus eſt filius eius ad deum et ad thꝛonũ eius. 12. ca.

Perſecutus eſt draco mulierē q̄ pegit maſ. 12.

Miſit ſerpens et oꝛe ſuo poſt mulierē. 12. ca.

Oꝛatio contra moꝛtalitatē hoim atqꝫ peſtē.

PEr ſignū tau ✠ a peſte epidimie libera nos ieſu. Hic eſt titulꝰ triūphalis. Jeſꝰ nazarenꝰ rex iudeoꝝ. Chꝛiſtꝰ venit ī pace. Deꝰ homo factꝰ eſt Jeſꝰ. Amē. Sctē deꝰ. Sctē foꝛtis. Sctē ⁊ imoꝛtalis. Agnꝰ dei qui tollis pctā mūdi miſerere nobis. Signatū eſt ſuꝑ nos lumen vultus tui dn̄e: dediſti letitiā ī coꝛde meo. ✠ Signū ſalutis pone dn̄e ī domibꝰ in q̄bꝰ habitamꝰ: ⁊ nō ꝑmittas itroire angelū ꝑcutientē de celo. ✠ Pone ſignū tuū dn̄e et ꝓtege nos: et nō erit ī nobꝫ plaga nocēs. ℣. Miſerere nr̄i dn̄e miſerere. ℟. Ut a peſte epidimie lib eremur. Oꝛ.

VIſita nos q̄s dn̄e: ⁊ habitationē iſtā ab oibꝰ inſidijs iīmici tuere: ⁊ ꝓcul eas repelle. Angeli tui ſcti nos ⁊ habitātes ī ea ī pace cuſtodiāt ⁊ bn̄dicāt ſemꝑ: ⁊ nos famulos tuos ab om̄i peſtilētia ſubitanea ⁊ ip̄ꝛouiſa moꝛte liberent. Per xp̄m. De beato rege henrico. an̄.

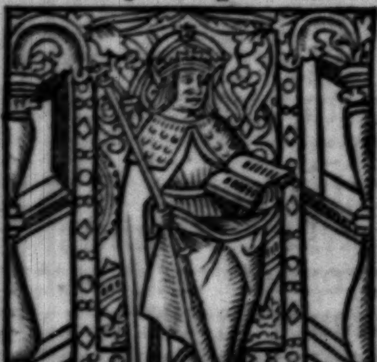

Rex Henricus ſis amicus/ nobis in anguſtia. Cuius pꝛece nos a nece ſaluemur ꝑpetua. Lāpas moꝛū ſpes egroꝛū/ ferēs medicamia. Sis tuoꝛum famuloꝛū: ductoꝛ ad celeſtia. Pax in terra non ſit guerra/ oꝛbis per confinia. Virtꝰ creſcat: et ferueſcat cha ritas per oīa. Nō ſudoꝛe vel doloꝛe/ moꝛiamur ſubito. Sed viuamus et plaudamus celis ſine termino. ℣. Oꝛa pꝛo nobis deuote rex henrice. ℟. Ut per te cuncti ſuperati ſint inimici. Oꝛ̄o.

PReſta q̄s om̄ps et miſericoꝛs deus: vt q̇ deuotiſſimi regis henrici merita miraculis fulgentia/ pie mentis affectu recolimus in terris: eius et omnium ſanctoꝛum tuoꝛū interceſſionibus ab omni peſte/ febꝛe/ moꝛbo/ ac impꝛouiſa moꝛte ceteriſq; eruamur malis: et gaudia ſuperna adipiſci mereamur. Per dominum noſtrū ieſum chꝛiſtū filiū tuū. Qui tecū.

De ſancto Rocho. Antiphona.

O q̄̄ magnificū eſt nomē tuū beate roche q̇ tuis interceſſionib⁹ multitudinē languētiū noſti ſanare: et oīb⁹ nomē tuū gl̃ioſum cōmemoꝛātibus te ꝓpitiū exhibere: veni ⁊ ſalua nos a moꝛbo epidimie/ ⁊ aeris tēperiem nobis concede. ℣. Oꝛa ꝓ nobis beate roche. ℟. Ut digni efficiamur pꝛomiſſionibus xp̄i. Oꝛ̄o.

OMn̄ps ſempiterne de⁹ q̇ meritis ⁊ p̄cibus beatiſſimi rochi ꝯfeſſoꝛis tui quōdā peſtē generalē reuocaſti: p̄ſta ſupplicib⁹ tuis vt q̇ ꝓ ſimili peſte reuocāda ad ip̄m ſub tua cōfugiūt fiducia: ipſi⁹ glorioſi cōfeſſoꝛis tui pꝛecamine/ ab ipſa peſte epidimie et ab omni perturbatione liberentur. Per dn̄m. Pater noſter. Aue ma.

De ſancto edwardo rege et martyꝛe. Aña.

Aue ſancte edwarde inter celi lilia/ meritis

Uidi de mari beſtiā aſcēdētē habētē. 13.

Hēbat in dextera ſua ſeptē ſtellas : et de.

tuis oꝛnaris/regnãtes ĩ glĩa:nos omnes te diligẽtes/duc ad vera gaudia. ℣. Oꝛa pꝛo nobis beate rex edwarde. ℞. Ut digni effi. Oꝛatio.

OMnp̄s ſempiterne deus qui donaſti beatiſſimo regi edwardo gloꝛiã terrene poteſtatis in diuinũ conuertere amoꝛẽ:tribue nobis q̄s ex eiꝰ imitatione pꝛo amoꝛe tuo pꝛoſpera mundi deſpicere: et nulla eius aduerſa foꝛmidare. Per xp̄m. Pater noſter. Aue maria.

¶ A pꝛayer to ſaint Eraſme. Oꝛatio.

SAncte eraſme martyꝛ xp̄i pꝛecioſe qui in die dñico deo oblatus fuiſti et de eo magnã letitiã ſuſcepiſti. Suſcipe hãc oꝛationem pꝛo ſalute coꝛpoꝛis mei et aĩe mee:vt deus per tuã oꝛationẽ dignet̃ michi tribuere victũ et veſtitũ:in hoꝛa moꝛtis mee verã cõfeſſionẽ/contritionẽ/⁊ ſalutare ſacramentum cũ vnctione olei ſancti/perſeuerãtiã in bonis operibꝰ cũ recta fide ⁊ itẽtione bene moꝛiẽdi. Deo ⁊ tibi ad laudẽ ⁊ honoꝛẽ/michi aũt ad ꝯſolationẽ. Modo ſctẽ eraſme tibi cõmẽdo coꝛpꝰ meũ et aĩam meã:vt deꝰ ꝑ tuã oꝛationẽ dignet̃ michi tribuere gratiã. Et cõmẽdo tibi omne cõſilium meũ/oẽs actus meos/⁊ oĩa michi ſubiecta:vt eruas me ab oĩbus inimicis meis viſibilibus ⁊ inuiſibilibus q̇ michi cupiũt aduerſari:vt nõ poſſint michi nocere in aliquo/vel vllũ damnũ inferre aĩe mee vel coꝛpoꝛi meo/turpiter vel doloſe/occulte ſeu manifeſte. Qꝛ tibi deꝰ ꝑmiſit vt quicunqꝫ nomen tuũ inuocauerit:q̃cquid petierit/

Ecce agnus ſtabat ſupꝛa montẽ ſion:et cum eo cẽtum quadra. ✠.

Adoꝛauerũt dꝛaconem:quia dedit poteſtatem.

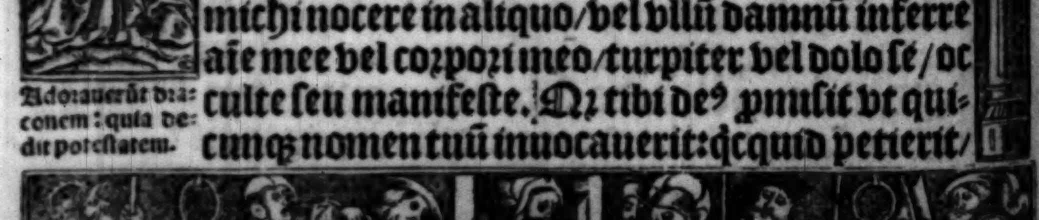

firmiter ĩpetrabit: ſuſcipe me ſancte eraſme in tuã ſanctã fidẽ et gratiã:et cõſerua me ab om̃i malo ꝑ hos octo dies:et p̄ſta michi illos peragere cũ recta fide et om̃i ꝓſperitate ⁊ gr̃a ad finẽ vite mee:vt nõ ꝑficiat in me vlla ĩimicoꝝ volũtas:tibi ad laudẽ ⁊ honorẽ/michi autẽ ad cõſolationẽ et gratiã. Tibi ſctẽ eraſme cõmẽdo corpus meũ ⁊ aĩam meã:⁊ oẽs michi cõfeſſione et or̃one vel cõſanguinitate ꝯiũctos:et oẽs actus meos vt viuam cũ omni ꝓſperitate pace ⁊ gaudio nũc et ĩ perpetuũ. Amẽ. Pater nr̃. Aue ma.

¶ Sequuntur quinqꝫ deuotiſſime orationes de quinqꝫ plagis domini noſtri ieſu chriſti/dicende ante crucifixum genibus flexis.

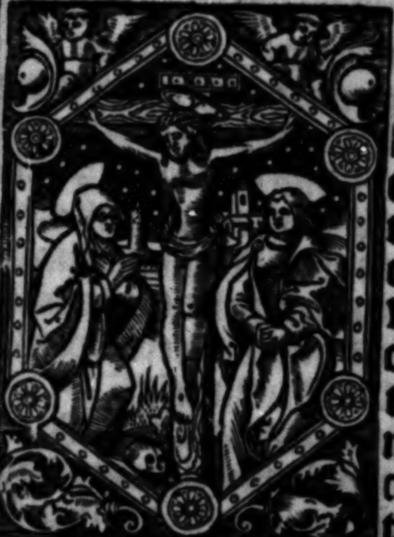

Laus honor et gl̃ia ⁊ gratiaruꝫ actio ſit tibi pro ſacratiſſimo vulnere dextre manus tue dñe ieſu chriſte. Per hoc ſacrũ vulnus remitte michi oĩa pctã que vnq̃ erga te feci quinqꝫ ſenſibus meis:et oĩa pctã q̄cũqꝫ contra te deliqui cogitatiõe/locutiõe/⁊ opere:ĩ negligẽtia tui ſeruitij:ĩ delectatiõe praua: dormiẽdo vel vigilãdo:ſpõte vel neſciẽter. Et per venerabilẽ paſſionẽ tuã da michi piiſſimã

Vidi ſedẽtem ſup nubẽ habẽtẽ ĩ manu.14.

Si qs adorauerit beſtiã et imaginem eiꝰ et accepe.14

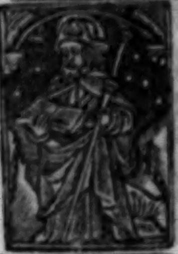

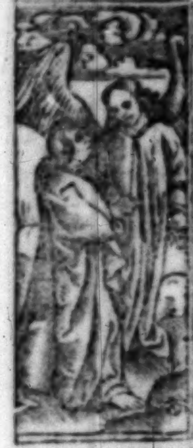

Ueni oſtendā tibi damnationē meretricis.17.

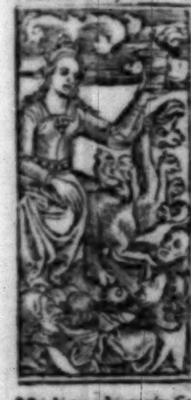

Uidi mulierem ſedentem ſup' beſtiā coccineā plenam noībus.17.

mortē tuam ⁊ ſacratiſſima vulnera tua digna mēoria recolere: ⁊ te donāte corporis mei mortificatione tibi grās exhibere. Amē. Pat. Aue.

Laus honor et gloria ⁊ gratiarum actio ſit tibi pro ſacratiſſimo vulnere ſiniſtre manus tue ſuauiſſime ieſu. Per hoc ſacrum vulnus miſerere mei / ⁊ quicquid tibi diſplicet in me digna remutare. Da michi victoriam contra hoſtes nequiſſimos: vt tua virtute valeam eos ſuperare. Et per amariſſimam mortem tuam libera me ab omnib⁹ periculis preſentis vite et future / et fac me dignum gratia tua ī regno tuo. Amen. Pater noſter. Aue maria.

Laus honor et gloria et gratiarū actio ſit tibi pro ſacratiſſimo vulnere dextri pedis tui melliflue ieſu. Per hoc ſacrum vulnus concede michi dignam penitentiam agere pro peccatis meis. Et per piiſſimā mortem tuā te ſuppliciter deprecor: vt me famulum tuū diebus ac noctibus in voluntate tua cuſtodias / et ab omni aduerſitate anime ⁊ corporis eripias: animam meam in die tremendo in tuam fidem et miſericordiam ſuſcipias: et ad gaudia eterna perducas. Amen. Pater noſter. Aue maria.

Laus honor et gloria et gratiarū actio ſit tibi pro ſacratiſſimo vulnere ſiniſtri pedis tui piiſſime ieſu. Per hoc ſacrū vulnus cōcede michi veniam et plenā indulgentiā pctōrum meorū: vt te ſuccurrente merear iudiciū vltionis euadere. Et per ſanctiſſimā mortē tuam te deprecor

pijſſime dñe ieſu chꝛiſte: vt ante diē exitus mei ſacramentum dulciſſimi coꝛpoꝛis ⁊ ſanguinis tui cum vera coꝛdis cōtritione ⁊ intima peccatoꝛū cōfeſſione et perfecta penitentia et caſtitate mentis et coꝛpoꝛis digne merear percipere: ⁊ cum ſacrati olei vnctione ad eternam ſalutem peruenire. Amen. Pater noſter. Aue maria.

Laus honoꝛ et gloꝛia ⁊ gratiarū actio/ ſit tibi pꝛo ſacratiſſimo vulnere lateris tui benigniſſime ieſu. Per hoc ſacrū vulnus et pꝛopter hanc ſacratiſſimā mīe tue largitatē quā in apertione lateris tui oſtēdiſti: te depꝛecoꝛ pijſſime ieſu/ vt ſicut ꝑ baptiſmū ab oꝛiginali pctō me mūdaſti: ſic per p̄cioſiſſimū ſanguinē tuū (qui hodie toto oꝛbe terraꝝ ĩmolatur ⁊ ſumit̃) liberes me ab oībus malis pꝛeteritis/ pꝛeſentibus/ ⁊ futuris. Et per ſacratiſſimam moꝛtem tuam da michi fidē rectam/ ſpem firmā/ charitatemqꝫ perfectam: vt te toto coꝛde totaqꝫ virtute diligā. Cōfirma me in omnibus bonis operibus: ⁊ da michi foꝛtē perſeuerantiā in tuo ſctō ſeruitio: vt tibi perfecte placere valeam hic et ſine fine. Amen. Pater. Aue. ¶ Oꝛatio ſancti gregoꝛij.

Dominatoꝛ dñe de⁹ op̄s qui es trinitas in patre et filio vna cum ſpiritu ſancto/ qui es ſemper ⁊ eras ante oīa ⁊ eris per oīa benedictus deus ſeculoꝛum ſecula. Cōmēdo animam meā in manus potentie tue vt cuſtodias eā diebus ac noctib⁹/ hoꝛis atqꝫ momētis vite mee. Miſerere michi deus angeloꝛum: ⁊ dirige

Suſtulit vn⁹ angel⁹ formā lapidis.18.

Exercitus qui ſunt icelo ſeq̄bantur eū. 19.

me rex archāgeloꝝ. Custodi me ꝑ oꝛationes patriarcharū/per merita ꝓphetaꝝ/per ſuffragia apoſtoloꝛū/ꝑ victoꝛias martyꝛū/ꝑ fidē cōfeſſorū/per cōtinentiā virginū/ꝑ interceſſionē oīm ſctōꝝ et electoꝝ tuoꝝ q̄ tibi placuerūt ab initio mūdi. Oꝛet ꝓ me ſctūs abel q̄ pꝛimus coꝛonatꝰ eſt martyꝛio. Oꝛet ꝓ me ſctūs enoch qui ambulauit cū deo et tranſlatus eſt a mūdo. Oꝛet pꝛo me ſanctus noe quē dn̄s ſeruauit in diluuio ꝓpter iuſtitiam. Roget pꝛo me fidelis abꝛaham qui pꝛimus credidit deo: cui reputata eſt fides ad iuſtitiā. Intercedat ꝓ me ſanctus iſaac qui fuit obediens patri vſqꝫ ad moꝛtem: et in exemplum dn̄i noſtri ieſu chꝛiſti qui oblatꝰ eſt patri pꝛo ſalute mundi. Poſtulet pꝛo me felix iacob qui vidit angelos dei veniētes in auxiliū ſibi. Oꝛet pꝛo me dilectus a patre ioſeph quem fratres ſui vendiderunt. Poſtulet pꝛo me ſanctus moyſes/cum quo locutus eſt dn̄s facie ad faciem. Subueniat michi ſanctus dauid quē elegiſti dn̄e ſecundū coꝛ tuū. Depꝛecetur ꝓ me helias ꝓpheta quem eleuaſti in curru igneo vſqꝫ ad celū. Oꝛet ꝓ me heliſeus ꝓpheta qui ſuſcitauit moꝛtuum poſt moꝛtē ſuam. Oꝛet pꝛo me ſanctus eſaias cui mundata ſunt labia igne celeſti. Aſſit michi beatus hieremias quē ſanctificaſti dn̄e in vtero matris. Exoꝛet pꝛo me ſanctus ezechiel ꝓpheta qui vidit viſiones dei mirabiles. Depꝛecetur pꝛo me ſanctus daniel deſiderabilis dei: qui ſoluit ſomnia regis ⁊ inter-

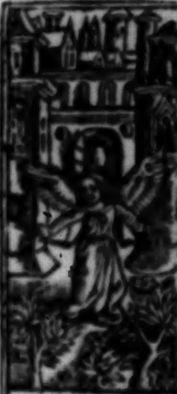

Oſ̄dit mihi ciuitatē ſctāʒ.21.

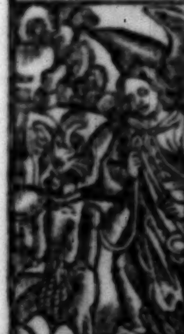

Appꝛehendit dꝛaconē ſerpētē antiquū.20.

S. LVCAS
S. IOHANNES
PR
S MATHEVS
S MARCVS

pꝛetatus eſt iuſtus: et hic liberatus eſt de lacu leonū. Succurrant michi tres pueri qui liberati ſunt ab igne: ſidꝛac/miſac/⁊ abdenago. Inuoco in auxiliū meū duodecim ꝓphetas: oſee/iohel/amos/abacuch/abdiā/micheā/ionam/naum/ſophoniā/aggeum/zachariam et malachiam. Aſſiſtāt michi omnes apoſtoli dn̄i noſtri ieſu chꝛiſti. Petrus/paulus/andꝛeas/iohānes/thomas/iacobus/philippus/matheus/iacobus/bartholomeꝰ/ſimon/thadeꝰ/mathias: et oēs ſancti diſcipuli dn̄i noſtri ieſu chꝛiſti. Depꝛecentur pꝛo me oēs martyꝛes chꝛiſti ⁊ cōfeſſoꝛes/virgines et omnes electi. Et vt ſuperare poſſim omnes tentationes mūdi: repelle a me dn̄e concupiſcentiam gule/et da michi virtutem abſtinētie. Fuga a me ſpiritū foꝛnicationis/et da michi amoꝛē ardoꝛēqꝫ caſtitatis. Extingue in me cupiditatē: et da michi volūtariā paupertatē. Cohibe a me iracundiā: ⁊ accende in me ſuauitatē bonā ⁊ charitatē dei et ꝓximi. Abſcinde a me dn̄e triſticiam ſeculi: et auge michi gaudiū ſpūale. Repelle iactātiam mentis mee: ⁊ tribue michi cōpūctionē coꝛdis. Minue ſuperbiā meā: ⁊ perfice in me humilitatē verā: quia indignus ego ſum et infelix homo. Quis me liberabit de coꝛpoꝛe moꝛtis huius: niſi gratia tua dn̄e ieſu chꝛiſte: qꝛ ego peccatoꝛ ſum nimis/et innumerabilia ſunt delicta mea: et non ſum dignus vocari ſeruus tuus. Reſuſcita in me domine fletum: mollifica coꝛ meum durum

et lapideum: et accende in me ignem timoris tui ⁊ amoris/qui ſum cinis mortꝭ. Libera animam meam ab omnibus inſidijs inimici: ⁊ cōſerua me in tua voluntate. Doce me facere volūtatem tuā: quia deus meꝰ es. Tibi honor et gloria per omnia ſeculorum ſecula. Amen. Pater noſter. Aue maria. Credo in deum.

¶ These prayers folowyng ſhall be ſayde in the agonie and laſte ende of man and women labouryng agaynſt the dethe. and euery man or women may ſay theſe prayers for them ſelfe or for an other. And fyrſte ſay thus.

¶ Primo dic Kyrie eleiſon. Xp̄e eleiſon. Kyrie eleiſon. Dñe miſerere nobis. Pater noſter. Aue maria. Saluator mundi ſalua nos qui per crucem tuam et ſanguinem tuū redemiſti nos. Auxiliare nobis te deprecamur deus noſter. Orõ.

Domine ieſu xp̄e per agoniā et orationē tuā ſanctiſſimā qua oraſti pro nobis in mōte quādo factꝰ eſt ſudor tuꝰ tanq̄ gutte ſanguinis decurrētis i terrā: obſecro te vt multitudinē ſudoris tui ſanguinei quē pre timoris anguſtia copioſe effudiſti/offerre digneris deo patri om̄ipotēti cōtra multitudinē pctōꝝ meorū: et libera me in hora mortis mee ab omnibꝰ penis et anguſtijs quas pro peccatis meis me timeo meruiſſe. Qui cū deo patre et ſpiritu ſācto viuis ⁊ regnas deꝰ. Per oīa ſc̄la ſc̄lorū. Amen.

¶ Scdo dic. Kyrie eleiſon. Xp̄e eleiſon. Kyrie eleiſon. Pater noſter. Aue maria. Dñe miſere-

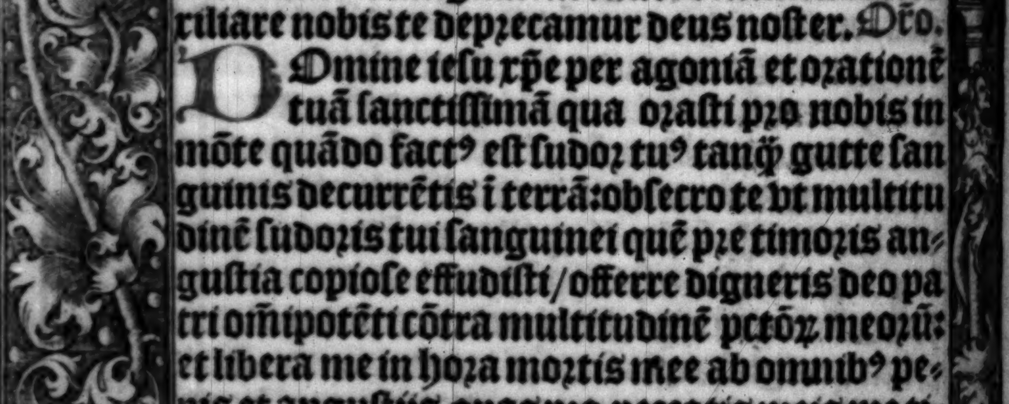

re nobis. Sanctifica nos dñe signaculo sancte crucis/vt fiat nobis obstaculum cõtra seua iacula omniũ inimicorũ. Defende nos dñe per lignum sanctum tuum et per precium iusti sanguinis tui cum quo nos redemisti. Oremus.

Domine iesu christe qui ꝓ nobis mori dignatꝰ es ĩ cruce: obsecro te vt oẽs amaritudines omnium passionũ tuarum quas pro nobis peccatoribus in cruce sustinuisti quando sanctissima anima tua egressa est a sãctissimo corpore tuo/offerre digneris deo patri omnipotenti pro anima mea infirma: ⁊ libera me ĩ hora exitus mei ab omnibus penis et passionibꝰ quas pro pc̄tis meis me timeo meruisse. Qui viuis et regnas deꝰ. Per oĩa scl̄a scl̄oꝝ. Amen.

¶ Tertio dic. Kyrie eleison. Xp̄e eleison. Kyrie eleison. Dñe miserere nobis. Pater nr̄. Aue maria. Protege ⁊ salua/benedic et sctifica dñe populũ cunctũ: ⁊ a me famulo tuo ꝑ crucis signaculũ morbos meos auerte corporis et aĩe: et cõtra hoc signũ nullũ instet ꝑiculũ. Qui viuis et regnas deꝰ. Per oĩa scl̄a scl̄oꝝ. Amen. Oratio.

Domine iesu christe qui per os prophete tui dixisti/in charitate perpetua dilexi te: et ideo attraxi te michi miserans tui/obsecro vt eãdem charitatẽ tuam que te de celis ad terrã ad tolerãtias oĩm passionũ tuaꝝ traxit: offerre et ostẽdere digneris deo patri oĩpotenti contra oẽs penas et passiones meas quas pro peccatis meis me timeo meruisse. Salua ani-

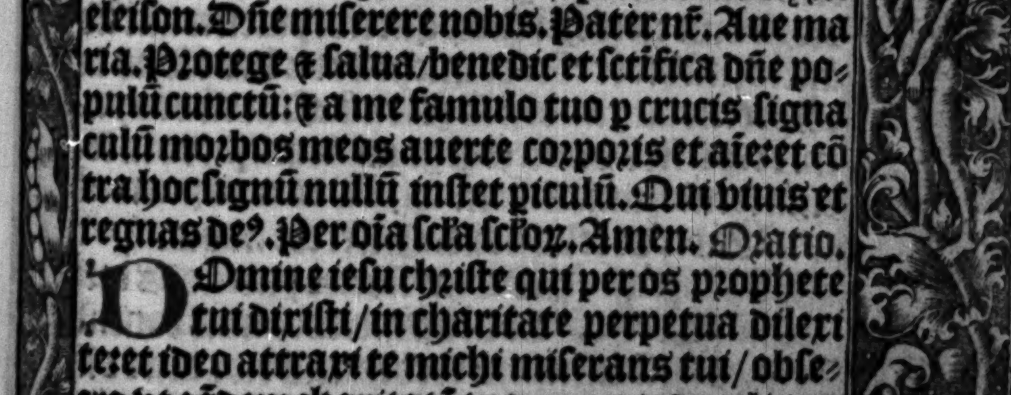

ma͂ mea͂ in hoꝛa exit⁹ ſui: aperi ei ianua͂ vite/ ⁊ fac me gaudere cu͂ ſanctis tuis in gloꝛia. Qui viuis et regnas deus. Per omnia. Oꝛemus.

Domine ieſu xp̄e qui redemiſti nos p̄cioſo ſanguine tuo/ ſcribe in aı̄a mea vulnera tua cum pꝛecioſo ſanguine tuo: vt diſcam in eis legere tuu͂ doloꝛe͂ et amoꝛe͂. Doloꝛe͂/ contra oe͂s doloꝛes anguſtias ⁊ penas quas pꝛo peccatis meis me timeo meruiſſe. Amoꝛe͂/ vt viuam tibi amoꝛe inuiolabili quo a te et ab omnibus electis tuis nunq̄ poſſim in ꝑpetuu͂ ſeparari. Fac me dn̄e participe͂ ſanctiſſime ı̄carnatio͂is/ paſſionis/ reſurrectionis et aſce͂ſionis tue. Fac me participe͂ omniu͂ oꝛationu͂ et beneficioꝛum que ſunt ı̄ eccleſia tua ſcta͂. Fac me participem oı̄m benedictionu͂/ gratiaru͂/ meritoꝛu͂ et gaudioꝛu͂ oı̄m electoꝛu͂ tuoꝝ qui tibi placuerunt ab initio mu͂di: et co͂cede michi vt cu͂ his oı̄bus in co͂ſpectu tuo gaudea͂ in eternu͂. Qui cu͂ deo patre et ſpu͂ ſcto͂ viuis et regnas deus. Per oı̄a ſecula ſeculoꝛum. Amen. ¶ Oꝛatio ad patrem.

Pater de celis deus. Miſerere nobis.

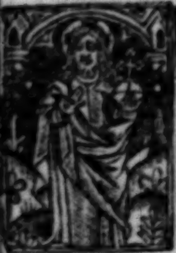

Domine ſancte pater op̄s eterne deus qui coequale͂ conſubſtantialem et coeternu͂ tibi ante oı̄a ſecula filium ineffabiliter genuiſti: cum quo atq̄ cu͂ ſancto ſpu͂ ex te eode͂q̄ filio pꝛocedente celu͂ terra͂ atq̄ oı̄a quecunq̄ exiſtu͂t viſibilia et inuiſibilia mirabiliter creaſti. Tibi gratias ago/ te adoꝛo/ te

laudo/te benedico/teqꝫ magnifico. Eſto michi miſerrimo pctõri propitius: et ne deſpicias me opus manuũ tuaꝝ: ſed libera/ſalua/ ⁊ adiuua me propter nomen tuum. Qui viuis ⁊ regnas deꝰ. Per omnia ſecula ſeculorum. Amen. Pater noſter. Aue maria. ¶ Oratio ad filium.

Fili redemptor mundi deus. Miſerere nobis.

Domine ieſu xp̄e fili dei viui q̇ es verus et omp̄s deus: ſplendor et imago patris/et vita eterna cui eſt vna cũ eterno patre ⁊ ſpũ ſancto equalis honor/eadẽ gl̃ia/coeterna maieſtas/vna ſubſtantia. Tibi gratias ago/te adoro/te laudo/te bñdico/teqꝫ glorifico. Ne me obſecro perire patiarꝭ: ſed ſalua et adiuua me propter nomẽ ſanctum tuum. Qui viuis ⁊ regnas deꝰ. Per oĩa ſcl'a ſcl'orum. Amẽ. Pater. Aue. ¶ Orõ ad ſpm̃ ſctm̃.

Spiritus ſancte deus. Miſerere nobis.

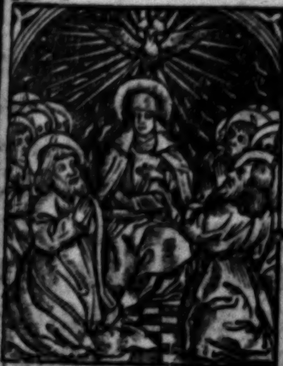

Domine ſpũs ſctẽ deus qui coequalis conſubſtantialis et coeternus patri filioqꝫ exiſtẽs/ab eis ineffabiliter procedis: quiqꝫ ſuper eũdem dñm noſtrũ ieſum chriſtũ in columbe ſpecie et ſupra ſanctos diſcipulos ſuos ĩ linguis igneis deſcendiſti. Tibi gratias ago/te adoro/te laudo/te bñdico/teqꝫ glorifico. Repelle a me q̃ſo tenebras totiꝰ iiqui

mā meā in hoꝛa exitꝰ ſui: aperi ei ianuā vite/⁊ fac me gaudere cū ſanctis tuis in gloꝛia. Qui viuis et regnas deus. Per omnia. Oꝛemus.

Domine ieſu xp̄e qui redemiſti nos p̄cioſo ſanguine tuo/ſcribe in aīa mea vulnera tua cum p̄cioſo ſanguine tuo: vt diſcam in eis legere tuū doloꝛē et amoꝛē. Doloꝛē/contra oēs doloꝛes anguſtias ⁊ penas quas pꝛo peccatis meis me timeo meruiſſe. Amoꝛē/vt viuam tibi amoꝛe inuiolabili quo a te et ab omnibus electis tuis nunq̄ poſſim in perpetuū ſeparari. Fac me dn̄e participē ſanctiſſime īcarnatiōis/paſſionis/reſurrectionis et aſcēſionis tue. Fac me participē omniū oꝛationū et beneficioꝛum que ſunt i eccleſia tua ſctā. Fac me participem oīm benedictionū/gratiarū/meritoꝛū et gaudioꝛū oīm electoꝛū tuoꝝ qui tibi placuerunt ab initio mūdi: et cōcede michi vt cū his oībus in cōſpectu tuo gaudeā in eternū. Qui cū deo patre et ſpū ſctō viuis et regnas deus. Per oīa ſecula ſeculoꝛum. Amen. ¶ Oꝛatio ad patrem.

Pater de celis deus. Miſerere nobis.

Domine ſancte pater oṗs eterne deus qui coequalē conſubſtantialem et coeternū tibi ante oīa ſecula filium ineffabiliter genuiſti: cum quo atq; cū ſancto ſpū ex te eodēq; filio pꝛocedente celū terrā atq; oīa quecunq; exiſtūt viſibilia et inuiſibilia mirabiliter creaſti. Tibi gratias ago/te adoꝛo/te

laudo/te benedico/teqꝫ magnifico. Eſto michi miſerrimo pctõꝛi pꝛopitius: et ne deſpicias me opus manuū tuaꝝ: ſed libera/ſalua/⁊ adiuua me pꝛopter nomen tuum. Qui viuis ⁊ regnas deꝰ. Per omnia ſecula ſeculoꝛum. Amen. Pater noſter. Aue maria.

¶ Oratio ad filium.

Fili redemptoꝛ mundi deus. Miſerere nobis.

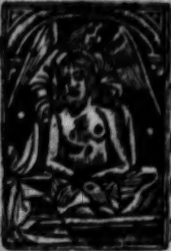

Domine ieſu xp̄e fili dei viui q̄ es verus et omp̄s deus: ſplendoꝛ et imago patris/et vita eterna cui eſt vna cū eterno patre ⁊ ſpū ſancto equalis honoꝛ/eadē gl̄ia/coeterna maieſtas/vna ſubſtantia. Tibi gratias ago/te adoꝛo/te laudo/te bn̄dico/teqꝫ gloꝛifico. Ne me obſecro perire patiarʒ: ſed ſalua et adiuua me pꝛopter nomē ſanctum tuum. Qui viuis ⁊ regnas deꝰ. Per oīa ſcl̄a ſcl̄oꝛum. Amē. Pater. Aue.

¶ Orō ad ſpm̄ ſctm̄.

Spiritus ſancte deus. Miſerere nobis.

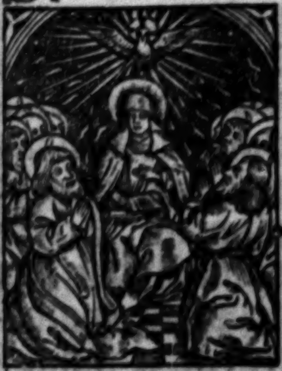

Domine ſpūſctē deus qui coequalis conſubſtantialis et coeternus patri filioqꝫ exiſtēs/ab eis ineffabiliter pꝛocedis: quiqꝫ ſuper eūdem dn̄m noſtrū ieſum chꝛiſtū in columbe ſpecie et ſupꝛa ſanctos diſcipulos ſuos ī linguis igneis deſcendiſti. Tibi gratias ago/te adoꝛo/te laudo/te bn̄dico/teqꝫ gloꝛifico. Repelle a me q̄ſo tenebꝛas totiꝰ īiqui

tatis:et perfice ⁊ accẽde in me lumẽ mĩe tue:et ignẽ ſctiſſimi amorꝭ tui. Qui viuis et regnas.

Oratio bona quotidie dicentibus reuelatione diuina trãſmiſſa vni monacho de bynhym̃. Circa annum dñi. M.cccc.lxxxv. Quinqꝫ Pater noſter. quinqꝫ Aue maria. ⁊ Credo in deũ.

Deus propiti⁹ eſto michi peccatori et cuſtos mei omnibus dieb⁹ vite mee. Deus abrahã/deus iſaac/de⁹ iacob miſerere mei:⁊ mitte in adiutorium meũ ſanctũ michaelẽ archangelũ tuũ qui me cuſtodiat protegat et defendat ab omnibus inimicis meis viſibilibus ⁊ inuiſibilibus. Sancte michael archangele defende me ĩ prelio: vt nõ peream in tremendo iudicio. Archangele chriſti per gratiam quam meruiſti:te deprecor per vnigenitũ dominum noſtrum ieſum chriſtum vt eruas me hodie et omni tempore a periculo mortifero. Sancte michael:ſancte gabriel:ſancte raphael:omnes ſancti angeli et archangeli dei ſuccurrite michi. Precor vos omnes virtutes celorꝝ vt per ſummã dei potẽtiam detis michi auxilium ꝙ nullus inimicus me cõdemnare poſſit nec grauare:nec in domo nec extra domũ:nec dormientem nec vigilantem. Ecce ✠ crucem domini fugite partes aduerſe:vicit leo de tribu iuda/radix dauid/ſtirps ieſſe. Saluator mundi ſalua me qui per crucem et ſanguinem tuum redemiſti me. Auxiliare michi deus meus:agyos/agyos/agyos. Crux chriſti protege me: crux chriſti ſalua me: crux chriſti defende me ⁊ ab omni malo libera me. Amen. ℣. Ora pro nobis beate michael archangele ℟. Ut digni efficiamur promiſſionibus xp̄i. Oro.

Deus qui miro ordine angelorum miniſteria hominũqꝫ diſpenſas: concede propitius vt quibus tibi miniſtrãtibus i celo ſemper aſſiſtitur/ab his i terra vita noſtra muniatur. Per. Pater noſter. Aue maria.

¶ Oratio ad ſanctum gabrielem.

Precor et te o princeps egregie/gabriel fortiſſime/agoniſta certantium: exurge michi in adiutoriũ aduerſus malignantes. Eſto mecũ contra aduerſarios meos: ⁊ contra omnes operãtes iniquitatẽ. Detege verſutos hoſtes et contere violẽtos: vt omnes aduerſantes michi tuo opitulatu victi fugentur: fauẽte domino noſtro ieſu chriſto. Qui cũ patre et ſpiritu ſancto viuit et regnat deus. Per omnia ſecula ſeculorum. Amen. Pater noſter, Aue ma.

¶ Oratio ad ſanctum Raphaelem.

Auxiliare michi et tu princeps obſecro eximie raphael/animarum corporiſqꝫ optime medicator: et qui corporeos tobie oculos preſentialiter medicando illuminaſti: meos quoqꝫ ſpirituales et carnales oculos illuſtra: ⁊ cunctas mei cordis et corporis tenebras amputare penitus orando ne deſeras. Pater noſter. Aue maria.

¶ Ad omnes choros angelorum. Oratio.

O Inflāmati ſeraphim ardentes dilectione. O illuſtrati cherubim lucentes cognitione. O ſummi throni iudicantes dei ſeſſione. O ſuperne dn̄ationes dominātes diuina largitione. O inclyti principatus alijs prefecti gubernatione. O mirāde poteſtates demones arcentes dei iuſſione. O clare virtutes miracula faciētes pro fidelium illuminatione. O ſancti archangeli magnis maiora nunciantes. O boni angeli curam hominum continuam habentes. Intendite miniſterium veſtrū ad cuſtodiā noſtram: dirigentes conatus verba et actus noſtros in viā ſalutis et proſperitatis: vt mandatorum dei volūtarij cultores/numerum veſtrorum ordinum (qui caſu luciferi diminutus eſt) valeamus diuina largiente miſericordia feliciter adimplere. ℣. Benedicite domino omnes angeli eiꝰ. ℟. Potentes virtute facientes verbum illius. Oremus.

DEus qui nouem ſpirituum ordines ad cognoſcendum ſempiternam diuinitatem tuam ab initio creaſti: et poſt lapſum diaboli hominem deceptum per eum (quatenus caſum huiuſmodi ſuppleres) per filium mirabiliter redemiſti: da nobis de ſpiritu oris tui ita chariſmatis tui dona perfundi: vt beatorum angelorum tuorum cetibus de virtute in virtutem ſcandendo feliciter mereamur aſſociari. Per dominum noſtrum. Amen. Pater noſter. Aue maria. ¶ Ad ſanctam trinitatem.

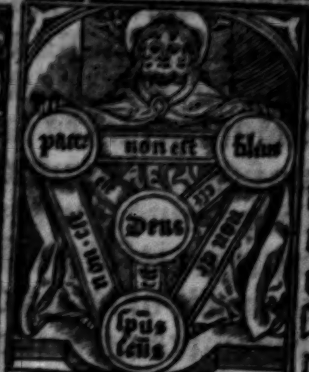

Domine deꝰ omp̄s pater et filius ⁊ ſpiritus ſanctꝰ/da michi famulo tuo N. vel famule tue N. victoriā contra oēs diabolicas tētationes et ſuper oēs qui michi cupiunt nocere:vt nō poſſint michi nocere nec contradicere:ſed dirigatur virtꝰ eorum et cōſilium in bonū. Et tu deꝰ omnipotēs ſis fortitudo mea et refugiū meū ⁊ clypeus defenſionis mee et ignis īextinguibilis:et turris immobilis fortitudinis et ꝓtectionis mee:quatenus diſpergātur oēs aduerſarij mei ⁊ inimici. Deus abraham/deus iſaac/deus iacob/deꝰ oīm bene viuētiū: libera me famulū tuum N. vel famulā tuam N. ab oībus pctīs meis/anguſtijs et tribulationibus/neceſſitatibꝰ et periculis:et da michi robur fortitudinē et perſeuerantiā in bonū et ſermonē rectū et bene ſonātē in os meū:vt placita ſint oīa verba mea/vultꝰ ⁊ opera mea oībus hominibꝰ me vidētibꝰ ⁊ audientibꝰ:vt inueniā gratiā ⁊ auxiliū ī oībꝰ petitionibus meis. Propheta clamat/apoſtolus dicit. chriſtus in ſe cōfidētes ſaluat. ✠ chriſtꝰ vincit. ✠ chriſtus regnat. ✠ chriſtus imperare dignetur me eſſe triumphatorē oīm aduerſariorum meorū: et nō timebo quid faciat michi homo. Deus in noīe tuo ſaluū me fac:et libera me ab oībus hoſtibus meis viſibilibus ⁊ inuiſi bilibꝰ: et cōcede michi ſpaciū vere penitētie: vt in noie tuo exhibeā et īpetrē aliquid honoꝛis ⁊ ꝓmotionis huiꝰ terreni ſeculi. Dn̄e ieſu xp̄e fili dei viui q̄ in cruce ſuſpēdi voluiſti: et lācea latus perfoꝛari ꝑmiſiſti: ⁊ de tuo p̄cioſo ſanguine me redemiſti: et tres pueros de camino ignis liberaſti: ſidꝛac/ miſac/ et abdenago: et ſuſannā de falſo crimine ꝯſeruaſti/ ⁊ danielē de lacu leonū liberaſti. Ita per hec verba libera me famulum tuū N. vel famulā tuā N. ab omni aduerſitate coꝛpoꝛis et aie ⁊ ab om̄i opere malo p̄ſenti et futuro. Amē. In noie patris ⁊ filij et ſpūs ſcti. Amen. Pater noſter. Aue maria. Pſalmi.

Deꝰ i noie tuo ſaluū me fac. vt̄s. folio. xxviij.
Deꝰ miſereatur noſtri et bn̄dicat no. fo. xvij.
De pꝛofundis clamaui ad te domine. fo. xlvj.
Voce mea ad dominū clamaui. quere infra.
Ad te leuaui oculos meos. folio. xxxiiij.
Leuaui oculos meos in montes. folio. xxxj.
Beati omnes qui timent dominū. fo. xxxvij.
Ieſus autem tranſiens per medium illoꝛum ibat.

¶ Oꝛatio ad deum patrem.

Domine ſctē pater om̄ps eterne deus ī illa ſancta cuſtodia et memoꝛia in qua cōmendaſti glorioſiſſimū ſpiritū filij tui dn̄i noſtri ieſu chꝛiſti quādo miſiſti eū de celis ad terrā. Et ī illa ſctā cuſtodia ⁊ memoꝛia in qua reſpōdiſti ⁊ cōmēdaſti gloꝛioſam matrē ⁊ ꝑſonā filij tui exiſtētis ī bn̄dicta cruce

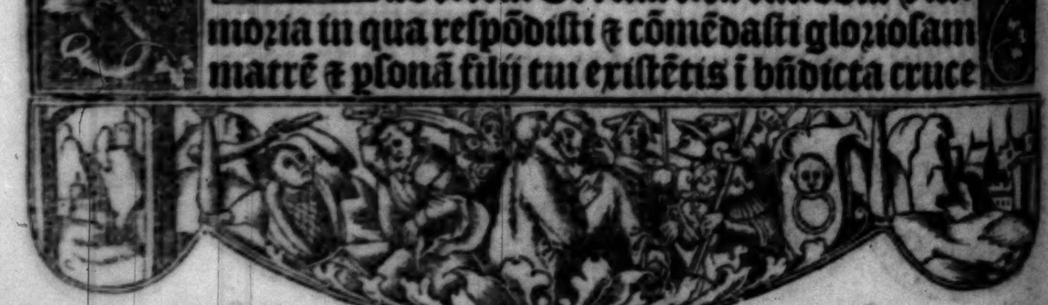

quā cōmēdaſti iohāni aplo et euangeliſte. Et in illa cuſtodia et poteſtate ī qua cōmēdaſti ſpiritū ſctm̄ tuū in hoꝛa nona die veneris ſancta: quē cōmendaſti patri tuo et dixiſti. In manus tuas cōmēdo ſpm̄ meū. Et in pꝛeſentia veri coꝛpoꝛis et ſanguinis tui dn̄e ieſu chꝛiſte cōmēdo aīam meā/coꝛpus meū/mentem et cogitationes meas/verba et facta mea/⁊ omnes oꝛationes meas/patrem/matrem/fratres/ſoꝛoꝛes/omnes amicos ⁊ amicas: tuam pijſſimā miam depꝛecando ꝓ nobis/vt concedas nobis pctōꝛibus de pctis noſtris indulgētiā: et de pꝛeſentibus fugā et continētiā: de futuris ſecuritatē et cautelā: in tua fide rectā intelligētiam et volūtatē deuotā: in cunctis pꝛoſperis huius mundi humilitatē et ſapiētiā: in bonis operibus gratie tue abūdātiā: oīꝫ bonoꝝ ſpūaliū et coꝛpoꝛaliū opulētiā: charitatē ⁊ integrā patiētiā: oīb⁹ amicis et bn̄factoꝛib⁹ nr̄is miam ⁊ gloꝛiā ſempiternā: īimicis noſtris recognitionē et īdulgētiam: pariterqꝫ nobis ſpaciū vere penitentie et emēdationē vite noſtre: gratiā ⁊ conſolationē ſpūs ſcti: ꝑſeuerātiā in bonis operib⁹: vt per te iungamur deo in celis/cuius ſacratiſſimū coꝛpus et ſanguinē in terris adoꝛam⁹: vt nō poſſint nocere nobis īimici noſtri viſibiles et inuiſibiles/nec coꝛpoꝛib⁹ nec aīabus/nec vigilādo nec doꝛmiendo/per ſe vel per aliū: et ſemꝑ mia tua nos ꝓueniat ⁊ ſequat̄. ¶ Sequūtur quedā oꝛationes ſpeciales. Et pꝛimo. Oꝛ̄o ad patrē

Kyꝛie eleiſon. Pater de celis deus: miſerere nobis. Qui mundū mirabiliter de nichilo creaſti: miſerere nobis. Qui vnigenitum tuum ꝑ nobis ad moꝛtē tradidiſti: miſerere nobis. Qui celū ꝫ terrā virtute gubernas: miſerere nobis. Pater nr̄. Aue ma. ¶ Oꝛatio ad filiū.

Kyꝛie eleiſon. Fili redemptoꝛ mundi deꝰ: miſerere nobis. Qui de virgine maria incarnari voluiſti: miſerere nobis. Qui de ſanguine tuo pꝛecioſo nos a peccatis abluiſti: miſerere nobis. Qui ſurgens a moꝛtuis in celum victoꝛ aſcendiſti: miſerere nobis.

¶ Oꝛatio ad ſpiritum ſanctum.

Kyꝛie eleiſon. Spūs ſctē deꝰ: miſerere nobis. Qui in colūbe ſpecie ſuper xp̄m deſcēdiſti: miſerere nobis. Qui ſup apl̄os veniēs in igneis linguis apparuiſti: miſerere nobis. Qui coꝛda victoꝝ tua gratia confirmas: miſerere nobis. ¶ Oꝛatio ad ſanctam trinitatem.

Sancta trinitas vnus deus: miſerere nobis. O beata et benedicta et gloꝛioſa trinitas/ miſerere nobis. O ſacra ſumma et ſempiterna trinitas/ miſerere nobis. O amabilis/ laudabilis/ et ineffabilis trinitas: miſerere nobis. O vere gloꝛioſa et ineffabilis trina et vna deitas: ſumma et incōparabilis bonitas: eterna et ſuauiſſima triū perſonarū indiuiſa maieſtas. O pater bone. O fili pie. O ſpiritus paraclite. O lumē indeficiens/ vnus deus: cuiꝰ opꝰ vita/ cuius amoꝛ gratia/ cuius contēplatio glo

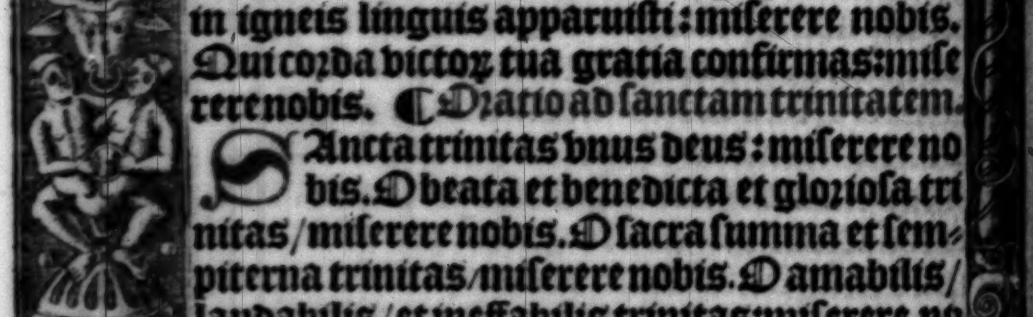

ria oīm ſctoꝝ. Te dñe inuoco/te adoro/te toto cordis affectu nūc ⁊ in ſcl̄m bñdico. Alpha ⁊ oo agyos emanuel. Scte deꝰ/ſcte fortis/ſancte ⁊ immortalis: miſerere nobis. Memēto mei deꝰ meus in bonū: et da propitius veniā/ne pereat opus manuū tuarū. Tu es enim creator meꝰ/ tu es ſpes mea/tu es ſalutare meū dñe: ex quo omnia/per quem oīa/in quo omnia/tibi gloria in ſecula. Amen. Pater noſter. Aue maria.

¶Oratio ad ſanctam Mariam.

SAncta maria mater dei/ora pro nobis. Sancta maria regina celi/ora ꝓ nobis. Sancta maria domina angelorum/ora ꝓ nobis, Sancta maria laus omnium ſanctorum: ora pro nobis. Sancta maria refugium miſerorum: ora ꝓ nobis. O clemens/o benigna domina/ſancta et incomparabilis virgo maria: pulchra vt luna/electa vt ſol/demonibus terribilis/hominibus amabilis/porta paradiſi/mater ieſu chriſti. Te dominā inuoco peccator vel peccatrix: et facinoroſus vel facinoroſa ne me deſpicias: que ſoles oīz miſereri. Tu es eni gratia plena: dulcis: clemens: virgo fecūda: et iter mulieres ſemper benedicta: que thronū regalē ideo ꝯſcendiſti vt ſis aduocata peccātibus. Et vere dña ego ex illis ſum: nam et vita mea manifeſtum me facit. Rogo ergo te veneranda rerum oīm imperatrix et potens regina: per illa beata vbera que lactauerunt puerū ieſum: per tuū quoqꝫ gaudium ineffabile quo creaturis

omnibus pꝛelata eſſe meruiſti: ne me derelinquas ſine adiutoꝛio: ſed nunc et in hoꝛa moꝛtis mee ſicut ſcis et vis me miſerū vel miſerā conſolare: vt te ſequens patronā regnū filij tui percipiā. Qui viuit ⁊ regnat deus. Per omnia ſecula ſeculoꝛū. Amen. Pater noſter. Aue maria.

¶ Oꝛatio ad ſanctos angelos.

OMnes ſcti angeloꝝ oꝛdines / oꝛate ꝑ nobis. O felices incole patrie celeſtis / ſpiritus imoꝛtales / aſtra matutina / rectoꝛes oꝛbis / amatoꝛes hominum et ſummi miniſtri diuine volūtatis: qui de peſtifero dꝛacone potēter triūphantes: ipſo coꝛruente manetis in gloꝛiā ꝑpetue felicitatis. Vos inq̄ depꝛecoꝛ vt me veſtre gratie cōſeruū vel cōſeruā ab hoſtium incurſu pijſſime ꝓtegentes miſero vel miſere moꝛienti cōſolatoꝛes adeſſe dignemini: ne ſpm̄ in anguſtijs herentem violenter oppꝛimat turba malignoꝛū: ſed ex om̄i parte vr̄o fult⁹ vel fulta pꝛeſidio finaliter reqeſcā i deo ſalutari. Cui eſt honoꝛ ⁊ glīa ⁊ iperiū i ſcl'a ſcl'oꝝ. Amē. Pat. Aue.

¶ Oꝛatio ad ſctōs patriarchas et pꝛophetas.

OMnes ſancti patriarche et pꝛophete oꝛate pꝛo nobis. O ſacratiſſimi patres ⁊ deo chari / quoꝛū fides foꝛtis erat et vita pꝛobatiſſima. Succurrite michi miſero peccatoꝛi vel miſere peccatrici veſtris gloꝛioſis pꝛecibus ipetrātes michi veniam omniū delictoꝛū meoꝛū / vt cū ſoꝛs huius vite moꝛtalis michi finem dederit: veſtro frui merear beato cōſoꝛtio. Per eū in

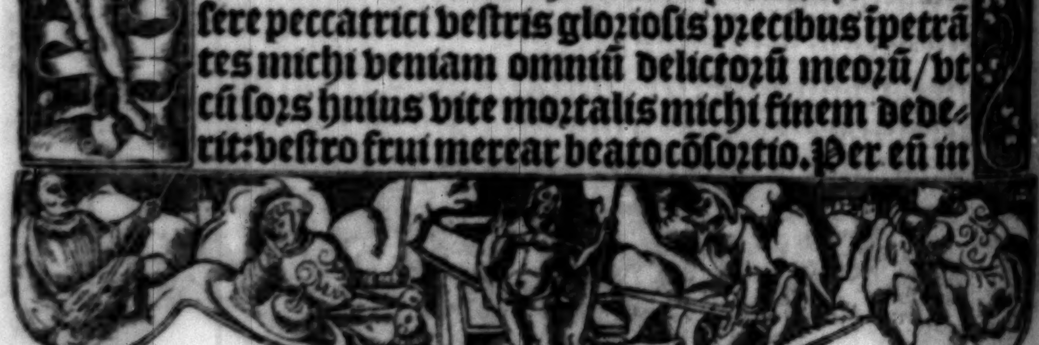

quē ſperaſtis et credidiſtis ieſum chꝛiſtū ſaluatoꝛē noſtrum. Amen. Pater noſter. Aue maria.

¶ Oꝛatio ad ſanctos innocentes.

OMnes ſancti innocētes/oꝛate pꝛo nobis. O beati pueri/floꝛes mūditie/gemme celeſtes/conſoꝛtes agni imaculati qui tollit peccata mūdi. Reſpicite famulū vel famulā ſanctitatis veſtre: et oſtēdite ſuper me veſtra tenerrima pꝛecoꝛdia pietatis: vt vobis intercedentibus cū pura cōſciētia dn̄o p̄ſentatꝰ vel pꝛeſentata merear vobiſcū laudare dn̄z ieſum xp̄m in ſecula ſeculoꝝ. Amē. Pater noſter. Aue maria.

¶ Oꝛatio ad ſctōs apoſtolos et diſcipulos dn̄i.

OMnes ſcti apoſtoli et electi diſcipuli dn̄i oꝛate pꝛo nobis. O venerandi patres eccleſie/fidei chꝛiſtiane doctoꝛes/⁊ mundi luminaria: quoꝛū p̄dicationibꝰ miraculis et exemplis xp̄i nomē gloꝛioſum magnificatum eſt in gentibꝰ. Per ipſum vos depꝛecoꝛ quē tanto feruoꝛe dilexiſtis et ſecuti eſtis: me gratioſe ſoluētes a vinculis pctōꝝ ꝑducatis ad patriā ciuiū ſupernoꝛum. Pꝛeſtante eo qui viuit et regnat. Pater nr̄. Aue maria. ¶ Orō de martyꝛibus.

OMnes ſancti martyꝛes: oꝛate pꝛo nobis. O foꝛtiſſimi milites xp̄i pꝛīcipes ⁊ duces exercitus domini: quoꝛum vita mirabilis erat et moꝛs ſpecioſa: per illā charitatem inſuperabilem qua deo coniuncti eſtis: vos depꝛecoꝛ ne me patiamini perire ī peccatis meis: ſed in om̄i neceſſitate atq; periculo ſitis michi aduocati

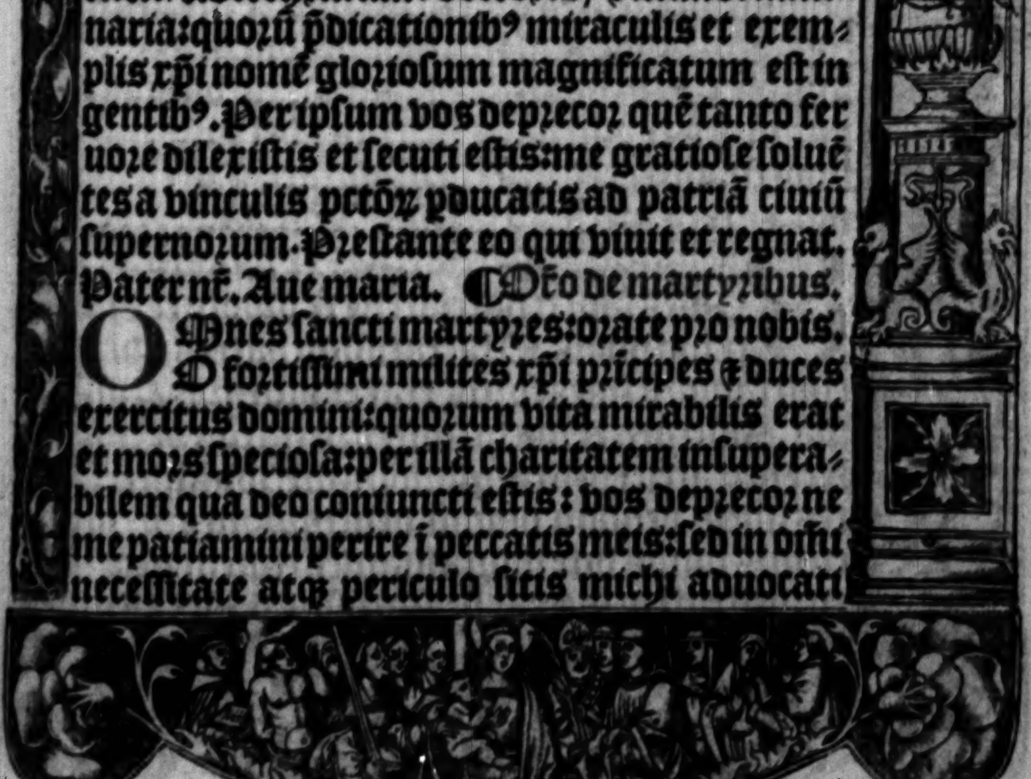

et defenſores: vt paſſionum veſtrarum iteruenientibꝰ meritis particeps eſſe valeam eterne felicitatis. Quod ipſe preſtare dignetur qui veſter amor eſt/vita/ſalus/⁊ premium ieſus chriſtus dominus noſter. Amen. Pater noſter. Aue maria. ¶ Oratio de confeſſoribus.

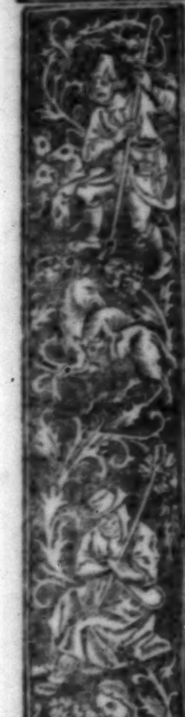

Omnes ſancti cōfeſſores: orate pro nobis. O patres precipui flores eccleſie/ſpecula virtutū/imitatores chriſti et tabernacula ſpiritus ſancti: in quorū mentibus abūdauit charitas/in verbis veritas/in actibus pietas cum omni morum honeſtate floruit. Ecce ad vos cōfugio miſerrimus ego peccator ⁊ indignus vel miſerrima ego peccatrix et indigna veſtrā clementiam humiliter interpellans: vt michi veſtris precibus impetrare dignemini gratiā vere penitendi: in bono perſeuerandi: ⁊ ad veſtrū conſortiū glorioſum finaliter perueniēdi. Preſtante dn̄o noſtro ieſu xp̄o. Qui viuit ⁊ regnat in ſecula ſcl'oꝝ. Amē. Pater noſter. Aue maria.

¶ Oratio de ſanctis virginibus.

Omnes ſancte virgines et matrone: orate ꝓ nobis. O ſacratiſſime mulieres chriſti ſponſe matres et filie: propter amorem ⁊ vobis innatā gratiſſimam pietatem miſeremini mei peccatoris vel peccatricis: et lapſum carnis fragilis benigna cōpaſſione recolētes impetrate michi a dn̄o ieſu dilecto veſtro et ſaluatore meo delictorum veniam/vite munditiā/⁊ gloriam in futuro. Amen. Pater nr̄. Aue maria.

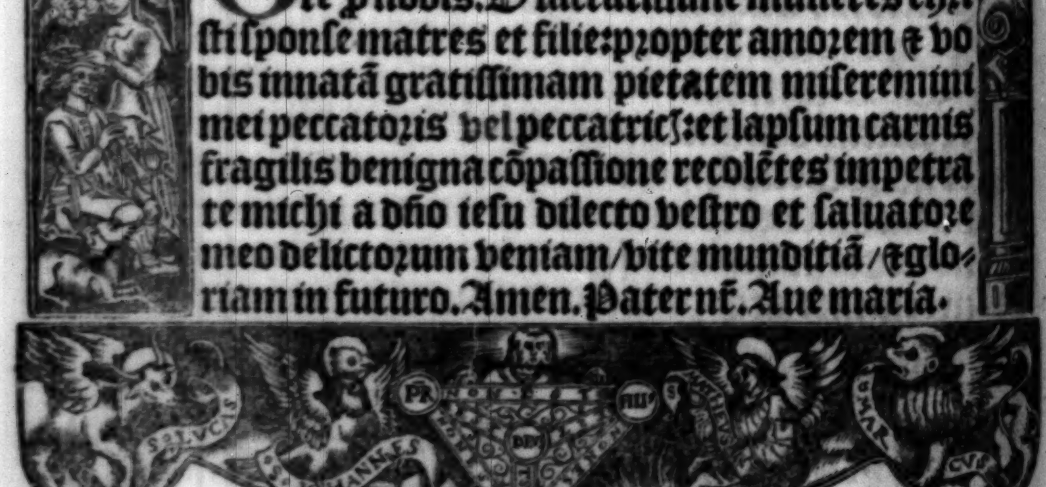

¶ Oratio de omnibus ſanctis.

Omnes ſancti orate pro nobis. O mitiſſime deus creator omnipotēs qui es trinꝰ et vnus/ſummꝰ ⁊ imenſus/cuius vniuerſa reguntur imperio: miſerere peccatoribꝰ/parce delinquentibꝰ/indulge ſupplicātibꝰ. Nō noſtra delicta: ſed ſanctorū tuorum merita benignus attende. Reſpice dñe virginitatē et humilitatem marie tibi predilecte/perſeuerantiā angelorum/fidem patriarcharū/ſpem prophetarū/labores apoſtolorū/ſanguinē martyrum/ſtudia doctorum/zelū confeſſorum/lachrymas penitentiū/munditiā virginum/caſtitatem matronarū: et tibi placitū decorem innocentium. His igitur interueniētibus propitiare miſeris peccatoribus miſericordiſſime deꝰ/et ſalutarē penitentiam nobis inſpira: ne vnq̄ nos opprimat delectatio noxia vel conſuetudo peruerſa: ſed tui potius amoris dulcedinē pregustantes/et in obſequijs tuis perſeuerantes/in aduentu magno tremendi iudicij vigiles inueniamur: et cum ſanctis et electis tuis beate vite portionem propere mereamur. Per eūdem chriſtum dominum noſtrum. Qui viuit et regnat in ſecula ſeculorꝝ. Amen. Pater noſter. Aue maria.

¶ For women trauelynge of chylde. Pſalmꝰ.

Beatus vir qui non abijt in conſilio impiorum/⁊ in via peccatorum non ſtetit: et in cathedra peſtilentie non ſedit.

Sed in lege domini voluntas eius: et in lege

eius meditabitur die ac nocte.

Et erit tanꝗ̄ lignū qđ plātatū eſt ſecus decurſus aquarū: qđ fructū ſuū dabit in tēpoꝛe ſuo.

Et folium eiꝰ non defluet: et omnia quecunqꝫ faciet pꝛoſperabuntur.

Non ſic impij non ſic: ſed tanꝗ̄ puluis quem pꝛoijcit ventus a facie terre.

Ideo non reſurgunt impij in iudicio: neqꝫ peccatoꝛes in concilio iuſtoꝛum.

Quoniam nouit dominus viam iuſtoꝛum: et iter impioꝛum peribit.

Gloꝛia patri et filio. Sicut erat in pꝛincipio.

✠ Maria peperit xp̄m. ✠ Anna mariam. ✠ Elizabeth iohānem. ✠ Cecilia remigium. ✠ Sic me feliciter parere concedat omnipotens deus in perfecto maturitatis tempoꝛe. Amen.

¶ A deuoute inuocation and pꝛayer of all the bleſſyd names of our loꝛde ieſucriſt as we fynde them written in holy ſcripture. Oꝛatio.

Omnipotens dn̄s. ✠ xp̄us ✠ meſſias. ✠ ſother. ✠ emanuel. ✠ ſabaoth. ✠ adonai. ✠ vnigenitus. ✠ via ✠ vita. ✠ manus. ✠ homouſion. ✠ ſaluatoꝛ. ✠ alpha et oo. ✠ fons. ✠ oꝛigo. ✠ ſpes. ✠ fides. ✠ charitas. ✠ oza. ✠ agnus. ✠ ouis. ✠ vitulus. ✠ ſerpens. ✠ aries. ✠ leo. ✠ vermis. ✠ pꝛimus. ✠ nouiſſimus. ✠ rex. ✠ pater. ✠ filius. ✠ ſpiritus ſanctus. ✠ ego ſum qui ſum. ✠ creatoꝛ. ✠ eternus. ✠ redēptoꝛ. ✠ trinitas. vnitas. ✠ clemēs. ✠ caput. ✠ o theotecos. ✠ tetragrāma-

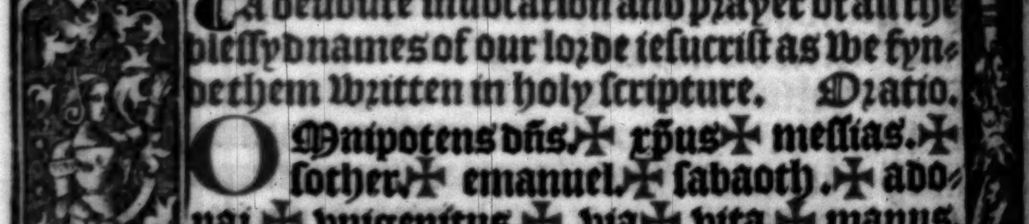
SANCTE GEORGI ORA PRO NOBIS

ton. ✠ Iſta noīa me pꝛotegant et defendant ⁊ ab omni aduerſitate/plaga/et infirmitate coꝛpoꝛis et anime plene liberent: ⁊ aſſiſtant michi in auxiliū. Iſta noīa regū videlicet Jaſpar/Melchioꝛ/et Balthazar: et duodecim apoſtoli dn̄i noſtri ieſu xp̄i quoꝝ noīa ſunt hec. Petrus/Paulus/Andꝛeas/Jacobus/Philippus/Jacobus/Simon/Thadeus/Thomas/Bartholomeus: et quatuoꝛ euāgeliſte quoꝝ noīa ſunt hec. Marcus/Matheus/Lucas/Johannes: michi aſſiſtant in oībus neceſſitatibus meis ac me defendant ⁊ liberent ab oībus periculis/tētationibꝰ/⁊ anguſtijs coꝛpoꝛis et aīe: et ab vniuerſis malis pꝛeſentibus pꝛeteritis et futuris me cuſtodiant nūc et in euum. Amen. Oꝛatio.

O Dn̄e ieſu xp̄e in tuā pꝛotectionē me indignū famulū tuū vel famulā tuā N. hodie ⁊ om̄i tēpoꝛe cōmitto: et i ꝓtectionē angelorū ⁊ archāgeloꝝ: ⁊ i ꝓtectionē apl̄oꝝ/ꝓphetarū/martyꝛū/cōfeſſoꝝ ⁊ virginū: et in ꝓtectionē oīm ſctōꝝ tuoꝛū tali cōmiſſione qua cōmiſiſti ſanctā virginē mariā matrem tuam ſctō iohāni euangeliſte in cruce. Taliter me indignū famulū tuū vel famulā tuā N. hodie et om̄i tēpoꝛe cuſtodire/benedicere/ꝓtegere/ſaluare digneris a ſubitanea et īpꝛouiſa moꝛte: ⁊ ab omni fantaſmate diabolico: et ab omnibus hoſtibus meis viſibilibus et inuiſibilibus. Amen. Pater noſter. Aue maria. Credo in deum.

¶ Oꝛatio de beata virgine Maria.

O Gloꝛioſiſſima/o optima/o ſacratiſſima virgo maria. Ego miſer peccatoꝛ vel miſera peccatrix ab omni pene adiutoꝛio deſtitut⁹ vel deſtituta humano: immenſam clementiã tuam tota coꝛdis intẽtione imploꝛo: quatenus michi indigno famulo tuo vel idigne famule tue N. per illam ſummã leticiã quã tibi ſacratiſſimus gabꝛiel archangelus nũciauit ꝙ ex tuis ſacris viſceribus xp̃m filiũ dei generare meruiſſes: et per illud plenũ et ineffabile gaudiũ quo letificata eſt aĩa tua quãdo idẽ filius tu⁹ dñs noſter ieſus chꝛiſtus adueniens/te ad ethereũ aſſumpſit thalamũ: tu cũ apoſtolo tuo iohãne/et cũ oĩbus ſanctis ſis michi in adiutoꝛiũ cõſolationem et pꝛotectionẽ in oĩbus huius vite periculis/et in oĩbus neceſſitatibus meis tam anime q̃ coꝛpoꝛis: nõ ſecundũ merita mea: ſed ſecũdũ magnã mĩam tuã. Per do. Pater nr̃. Aue ma.

¶ Oꝛatio contra tonitrua et tempeſtates.

Titulus triumphalis Jeſus nazarenus rex iudeoꝛũ. Chꝛiſtus vincit: xp̃s regnat: chꝛiſtus nos bñdicat: ⁊ ab oĩni tonitruo/tempeſtate/⁊ omni malo liberet et defendat. Amen. Ecce ✠ crucem domini fugite partes aduerſe: vicit leo de tribu iuda radix dauid alleluia. Kyꝛie eleiſon. Chꝛiſte eleiſon. Kyꝛie eleiſon. Pater noſter. Et ne nos inducas. Sed libera. Oꝛemus.

O Mp̃s ſempiterne deus parce metuentibus: vt poſt noxios ignes nubium vimqꝫ

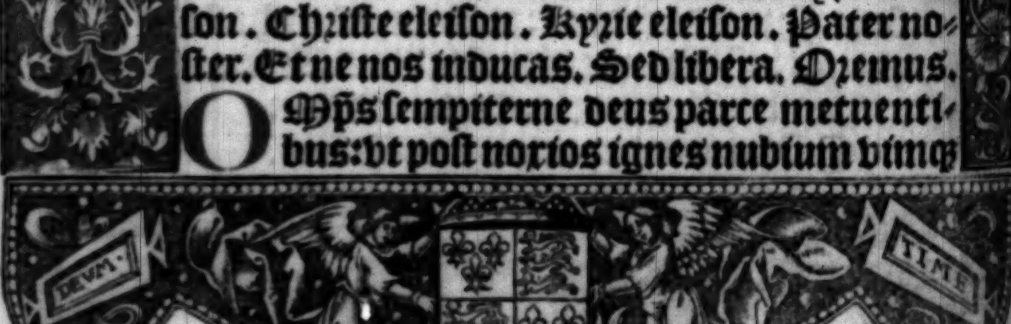

ꝑcellarū/ī materiā tue laudis trāſeat tue ꝯminatio poteſtatis. Per xp̄m. Pater nr̄. Aue ma.

¶ Si quis iſtam orationem ſequentem deuote frequentādo dixerit: quicquid debite ⁊ iuſte petierit/obtinebit. Antiphona.

Sctī ꝑ fidē vicerūt regna: operati ſūt iuſtitiā: adepti ſunt ꝓmiſſiones. ℣. Exultēt iuſti in conſpectu dei. ℟. Et delectent᷑ in letitia. Oremus.

OMp̄s ſempiterne de⁹ qui ſanctoꝝ tuorū dionyſij/georgij/chriſtofori/blaſij/egidij/antonij/eutropij/pantaleonis/liuini/euſtachij/leonardi/nicaſij atqꝫ cyrici/ſanctarum virginū et matronarū katherine/margarete/barbare/marthe/honorine/dorothee/wenefrede/chriſtine/fredeſwide atqꝫ iulite/et decē miliū martyrū/⁊ vndecim miliū virginū patrocinia iuocātib⁹/tuū in anguſtijs ꝓmiſiſti ſuccurſum: tribue nobis q̄s eorū īterceſſione ſalutarē nr̄e petitionis effectū/⁊ auxiliū ī cūctis neceſſitatib⁹ opportunū. Per xp̄z. Pater nr̄. Aue ma.

¶ The prayer of Loth/Jacob/⁊ Moyses fo them that haue taken ony newe grete thynge vpon them that thev wolde haue brought to god ende. Pater noſter. Aue maria.

¶ Oratio prima legiſlatoris. Exodi. xxxiiij.

DOminator dn̄e deus miſericors ⁊ clemens patiens ⁊ multe miſerationis et verax: qui cuſtodis miam ī milia/ et aufers iniquitatem et ſcelera atqꝫ pctā: nulluſqꝫ apud te per ſe innocens eſt. Sed

nũc dñe ſi inueni gratiã i cõſpectu tuo: obſecro vt gradiaris nobiſcũ. Scio enim ꝙ populꝰ dure ceruicis ſit: tu tamẽ aufer iniq̃tates atq3 pctã noſq3 poſſideas. In quo eni ſcire poterimꝰ ego et populꝰ tuꝰ inueniſſe nos gratiã in cõſpectu tuo / niſi ambulaueris nobiſcũ vt gloꝛificemur ab oĩbus populis qui habitãt ſup terrã: tu eni dixiſti ſeruo tuo moyſi ꝙ verbũ iſtud eis faceres. Cur ergo dñe iraſcitur furoꝛ tuus cõtra populũ tuũ quẽ eduxiſti de terra egypti in foꝛtitudine magna et manu robuſta: Ne queſo dicant egyptij: callide eduxit eos vt interficeret i montibꝰ et deleret e terra. Quieſcat ira tua et eſto placabilis ſuper neq̃tiã populi tui. Recoꝛdare abꝛahã / iſaac / et iacob: quibꝰ iuraſti dare terrã fluentẽ lac et mel. Et ſi inueni gratiã in oculis tuis: ne transeas ſeruũ tuũ ſed audi oꝛationẽ meã: ⁊ obſecro ne declines te a puero tuo: ſed mane mecũ ne deſeras ſeruũ tuũ. Et quem perditũ ad tuum cultũ vocaſti: ipſum perire ne patiaris. Tu dñe qui dixiſti / reuertere in terrã tuã et in locũ natiuitatis tue et benefaciã tibi: pꝛofiteoꝛ coꝛã te hodie ꝙ minoꝛ ſum cũctis miſerationibꝰ tuis et veritate tua quam expleſti ſeruo tuo. Nunc queſo erue me de manu inimicoꝛũ meoꝛũ quia valde eos timeo: ne foꝛte ſubito irruant in me et percutiant et deleant me de terra viuentiũ. Queſo dñe mi / vt inueniat ſeruus tuus gratiã nunc in conſpectu tuo: et magnifica miſericoꝛdiã tuam mecum: vt gloꝛificem nomen tuum nunc et in eternum. Amen.

¶ This prayer folowing is to thanke god of his gracious gyftes ſent to vs: ⁊ to aſke mercy and grace to kepe them continually. Pater noſter. Aue ma. ¶ Orō moyſi et pplī. Exodi.xv.

Foꝛtitudo mea ⁊ laus mea dn̄s: et fctūs eſt michi ī ſalutē. Iſte deꝰ meꝰ ⁊ gl'ificabo eū: deꝰ patris mei ⁊ exaltabo eū. Quis ſimilis tui ī foꝛtibꝰ dn̄e? Quis ſimilis tui magnificus in ſctitate: terꝛibilis atqꝫ laudabilis/ et faciens mirabilia? Dux fuiſti in mīa: pplo quē redemiſti. Eleazar. Gen̄.xxiiij. Bn̄dictꝰ dn̄s deꝰ q̄ nō abſtuliſti mīaꝫ ⁊ veritatē tuā a me: ⁊ recto itinere me ꝑduxiſti. Bn̄dictꝰ dn̄s q̄ liberaſti me de manu īimicoꝝ meoꝝ. Nūc vere cognoui ꝙ īueni gratiā ī oculis tuis: ⁊ ꝙ magnꝰ es dn̄e ſuꝑ oēs deos. Numeri.vj. bn̄dictio. Benedic igitur et nunc michi et cuſtodi me: oſtēde michi dn̄e faciem tuā et miſerere mei. Conuerte dn̄e vultū tuū ad me et da michi pacem.

¶ This prayer is foꝛ them that haue labour in temptacyon oꝛ haue ony other diſeaſe with gouuernaunce of the people. Joſue.lxxiij. Pater nr̄. Aue maria. ¶ Oꝛatio Joſue ducis populi. Numeri.xvj.

Foꝛtiſſime deꝰ ſpirituū vniuerſe carnis num vno peccante cōtra omnes tua ira deſeuiet? Heu dn̄e deus quid voluiſti traducere populū iſtū de multis tribulationibꝰ ⁊ periculis: vt nūc traderes ī manus inimicoꝝ ⁊ perderes? Mi dn̄e deus quid dicam vidēs populū

tuum hoſtibus ſuis terga vertentem? videbũt ipſi/ ac oẽs alij aduerſarij conglobati circundabunt nos et delebunt nomen noſtrum de terra. Et qđ facies magno nomini tuo? Scimus dñe quia peccauimus ⁊ dereliquimus te deum noſtrum. Peccauimus/ redde nobis quicquid tibi placet: tantũ nũc libera nos. Surge dñe ⁊ diſſipentur inimici noſtri: ⁊ fugiant qui oderunt te a facie tua. Recordare dñe noſtri: et reuertere ad multitudinẽ exercitus noſtri. Cur dñe afflixiſti ſeruũ tuũ? Quare nõ inuenio gratiã corã te? ⁊ cur ĩpoſuiſti pondus vniuerſi populi hui⁹ ſuper me? Nunquid ego cõcepi oẽm hanc multitudinẽ vel genui eam: vt dicas michi/ porta eos in ſinu tuo ſicut portare ſolet nutrix infanculum: et defer in terram pro qua iuraſti patribus eorũ? Unde michi dñe tanta virtus ⁊ tãta multitudo? Quamobrẽ dñe deus audi clamorem meum et orationem populi huius: ⁊ aperi ei theſaurũ mĩe tue: gratiam tuã: fontẽ aque viue. Et da in manu ſerui tui hanc virtutẽ magnã et gratiã: vt populus tuus in via tua ad te deduci valeat. Dñe de⁹ qui ductor noſter es/ ꝓ nobis ipſe pugna: ſicut feciſti vidẽtib⁹ cunctis in ſolitudine. Niſi tu dñe adiuues nos: ecce q̃ ĩ anguſtia morimur cademuſqꝫ in ꝯſpectu tuo/ incidemuſqꝫ in manus inimicorum: ſed tu dñe de⁹ patrũ noſtrorũ fac nobiſcũ ſcđꝫ mĩam tuã: et adde ad hũc numerum populi tui multa milia: et benedic nobis ſicut locutus es. Amen.

¶ This prayer is to thanke god of his gyftes/ askynge them to be continued in vs and in all his people. Pater noster. Aue maria.

¶ Oratio dauid. ij. Regum. vij.

QUis ego domine deus/ et q̄ domus mea quia adduxisti me hucusq;? Sed hoc visum est in conspectu tuo domine deus meus: vt et iā loquereris ī domo serui tui in longinquū. Ista enī est lex adē dñe de⁹ me⁹. Quid ergo addere poterit adhuc seruus tuus N. vt loquatur ad te? Tu enim scis seruum tuū dñe deus me⁹. Propter nomē tuum et secundum cor tuum fecisti omnia magnalia hec: ita vt notū faceres seruo tuo. Idcirco propter hec tua magnalia que facis seruis tuis/ magnificatus es domine deus: quia nō est similis tui: neq; est deus extra te in omnibus que audiuimus aurib⁹ nostris. Que est autem vt populus vester gens in terra propter quam iuit deus vt redimeret eam sibi/ vt esset sibi in populum et eriperet de manu et seruitute omnium inimicorum suorum: poneretq; in eis nomen suum: faceretq; eis magnalia & horribilia super terram a facie populi quem redemisti ex egypto? Et firmasti tibi populum peculiarem in sempiternum: et tu domine factus es eis in deum. Nunc ergo dñe deus verbum quod locutus es super seruum tuum et super domū eius suscita in sempiternum: et fac sicut locutus es: & magnificetur nomē tuū in eternum: atq; dicaris dñs exercituum deus

Cōfectis bellis: Julius Cesar (vt ait Suetoni⁹) quinquies triūphauit. post deuictū Scipionem quater eodē mēse: sed interiectis diebus & rursū semel post fugatos Pōpeii liberos. Primū & excellentissimū triūphū egit

gallicum: ex gallis actis. sequētem alexādrinum ex victo captoq; Ptolemeo rege adhuc puero & ei⁹ factione profligata. deinde ponticum ex victo Pharnace. Africanū ex Juba rege mauritanie debellato. &c.

noſter. Amen. ¶ This prayer is for a ſoule falynge to ſynne as well of grete eſtate as of lowe / where torugh he or the people be punyſſhed to gete grace ther of. Pat nr̃. Aue ma.

¶ Orõ dauid et ezechie et aliorũ. ij. Regũ. xix.

Domine deus rex iſrael qui ſedes ſuper cherubim: tu es ſolus deus oĩm regum terre: tu feciſti celum et terrã. Inclina aurem tuam et aperi oculos tuos: ⁊ vide tribulationẽ noſtram et confeſſionẽ meam. Et attende dñe quia omnes ſicut oues errauimus: omnes morimur et quaſi aque delabimur que non reuertentur. Tu dñe conſidera et ne permittas me perire quia clemens et miſericors es / et nõ vis perire animã ſed retractas: cogitans ne penit⁹ pereat qui abiectus eſt. Peccaui domine in hoc facto: ſed precor domine vt transferas iniquitatem ſerui tui: quia ſtulte egi et nunc coartor nimis / ſed melius eſt michi vt incidam in manus domini (quia multe mĩe ei⁹ ſunt) ꝙ̃ in manus hominis. Ego ſum qui peccaui / ego ĩique egi: iſti qui oues ſunt quid fecerunt. Uertatur obſecro manus tua contra me et contra domũ patris mei: et ne reputes michi ĩiquitatẽ hanc: neq; memineris offenſarũ ſerui tui: nec ponas domine ĩ corde tuo mala mea. Agnoſco ego ſeruus tuus peccatum meum: ſed propitius eſto michi / et ſaluum me fac et populum tuum de manu inimicorum: vt ſciant omnes quia tu es deus ſolus liberator noſter. Amen.

Triũphum in hunc modum egiſſe perhibetur ea die. ⁊c.

Poſt hec miniſtroꝝ multitudo ex medio turbas dimouebat viaſq;.

¶ This is the prayer of the ſynfull kyng manaſſes that ſhed the blode of innocētes and of prophetes/and dide many other ſynnes as ſcripture wytneſſed more thā ony other that was afore hym or after folowynge reynynge. And yet after all thys he beſought god of mercy entierly ⁊ dyde penaunce ⁊ hath mercy. ij. Paralipom̄. vltimo. Pater nr̄. Aue ma. ¶ Oratio deuota Manaſſes regis/filij regis Ezechie.

Domine deus omnipotens patrū noſtrorum abrahā/iſaac/et iacob/et ſemini eorū iuſto: qui feciſti: celū et terrā cū om̄i ornatu eorū: qui ſignaſti mare verbo precepti tui: qui concluſiſti abyſſum ⁊ ſignaſti terribili ⁊ laudabili nomini tuo quod omnes pauent ⁊ tremunt a vultu virtutꝭ tue. Et īſuſtētabilis ira tua ſuper peccatores cōminationis tue: immenſa vero et īueſtigabilis mīa ꝑmiſſionis tue: quoniā tu es dn̄s altiſſimus ſuper omnem terrā/longanimis et multum miſericors et penitens ſuper malitiā hoīm. Tu autē dn̄e ſcd̄m bonitatē tuā promiſiſti penitenciā remiſſionis peccatorum. Et tu deus iuſtorū non poſuiſti penitentiam iuſtis abraham/iſaac/et iacob his qui tibi non peccauerunt/quoniā peccaui ſuper numerū arene marꝭ. Multiplicate ſunt iniq̄tates mee: incuruatus ſum multo vinculo ferri: ⁊ nō eſt reſpiratio michi: qꝛ excitaui iracundiā tuā et malū corā te feci: ſtatuens abominationes ⁊ multiplicans offenſiones. Et nūc flecto genua

Ferebātur lignee turres captæ vrbiū ſimulachra. ⁊c.

erat etiā q̄ ſingula portaret magna hominū multitudo ſertis aureis.

cordis mei precans a te bonitatem: dn̄e peccaui et iniquitatem meam agnoſco. Peto rogans te dn̄e remitte michi ne ſimul perdas me cum iniquitatibus meis/neq; in eternum reſerues mala michi: quia indignum ſaluabis me ſecūdum miſericordiam tuam: ⁊ laudabo te omnibus dieb⁹ vite mee: quoniam te laudat omnis virtus celorum et tibi gloria in ſecula ſeculorum. Amē. Pater noſter. Aue maria. ¶ This prayer is for ony that falleth in diſclander/repreſe/or ony maner of tribulations as the bleſſyd elder Tobie and Sara Raguel doughter were delyured graciouſly through god ⁊ hys prayer. Pater nr̄. Aue maria. ¶ Oratio Tobie ſenioris ⁊ Sare filie Raguelis. Tobie. iij.

IUſtus es domine/et omnia iudicia tua iuſta ſunt: et omnes vie tue miſericordia et veritas et iudicium. Benedictum ſit nomen tuū deus patrum noſtrorū/qui cū iratus fueris miam facis: et in tēpore tribulationis peccata dimittis his qui inuocant te. Igitur ad te domine faciem meam conuerto: ⁊ ad te oculos meos erigo. Peto domine vt a vinculo improperij huius abſoluas me: aut certe deſuper terram eripias me. Non enim in poteſtate hominum eſt tuū cōſilium. Hoc autem pro certo habet omnis qui colit te: quia vita ei⁹ ſi in probatione fuerit coronabitur: ſi autem in tribulatione fuerit liberabitur: et ſi ī corruptione fuerit/ad miſericordiā tuā peruenire licebit. Non

Portabāt ſingula in ſimulachra quos illi deos habebāt.

Poſt ingēs hominū turba in vaſis aurū argētūq; partim rudibus. ꝛc.

enim delectaris in perditionibus noſtris: quia poſt tempeſtatẽ tranquillũ facis: ⁊ poſt lachꝛymationem et fletum exultationẽ infundis. Et nunc dñe memoꝛ eſto mei: et ne vindictam ſumas de peccatis meis: neq; reminiſcaris delicta mea vel parentum meoꝛum: quoniã nõ obediuimus pꝛeceptis tuis: et traditi ſumus in direptionẽ et captiuitatẽ et moꝛtẽ et fabulam et impꝛoperiũ omnibus nationibus in quibus diſperſiſti nos. Et nunc dñe magna iudicia tua ſunt: quia non egimus ſecundũ pꝛecepta tua: ⁊ non ambulauimꝰ ſynceriter coꝛam te. Et nũc dñe ſecundũ voluntatem tuam fac mecum: et pꝛecipe ĩ pace recipi ſpiritũ meũ: expedit enim michi moꝛi magis q̃ viuere: et ſpero in te ꝙ in miſericoꝛdia tua magna recoꝛdaberis mei: et ſubleuabis de coꝛruptione vitam meã: vt laudem et gloꝛificem te in ſecula ſeculoꝛũ. Amen.

¶ This pꝛayer is to thanke god of delyuraunce out of tribulacyon oꝛ diſclaunder repꝛefe oꝛ other dyſeaſe and that alſo he is bꝛought by goddes helpe to moche confoꝛt grace and peas as the elder Tobie was. Tobie. xiij. Pater noſter. Aue maria gratia. ¶ Oꝛatio Tobie ſenioꝛis deo regratiatoꝛia.

MAgnus es dñe in eternum ⁊ in omnia ſecula regnũ tuũ: quoniã tu flagellas et ſaluas et deducis ad inferos et reducis: et non eſt qui effugiat manum tuã. Confitemini dño omnes filij dei: et in conſpectu gẽtium laudate

Sequebantur collegiorũ vexilla ⁊ caſtroꝝ legio atq; cataphꝛactarij.

Candidi ſubinde boues oĩbus auratis ducebãtur vittis ⁊ cetera.

Fructumqꝫ vi
ctorie ſgentē
pplſ romanꝰ
excipere poſ
ſcet hoꝛū. ⁊c.

Hoſtiū ſ̄o du
ces et captiui
nobiliſſ̄res āte
victi ducebā
tur vt ipſoꝝ. ⁊c

eum/quoniam in tribulationem miſit nos vt narrentur mirabilia eius per nos: vt ſciamus etiā nos quoniā non eſt alius deus omnipotēs pꝛeter eum. Ipſe caſtigauit nos pꝛopter iniquitates noſtras: et ipſe ſaluabit nos pꝛopter miſericoꝛdiam ſuam. Aſpicite ergo que fecit nobiſcum: et cum timoꝛe ⁊ tremoꝛe confitemini illi. Regemqꝫ ſeculoꝛum exaltate in operibus veſtris. Ego autem in terra captiuitatis mee cōfiteboꝛ illi: qui oſtēdit poteſtatem ſuā in gentē peccatricem. Conuertimini itaqꝫ peccatoꝛes et facite iuſtitiam coꝛā deo: credentes ꝙ faciet nobiſcū mīam ſuam. Ego autem et anima mea in eo letabimur: benedicite dominū omnes electi eius: agite dies letitie ⁊ confitemini illi. Hieruſalē ciuitas dei caſtigauit me: dn̄s in operibꝰ manuū mearū. Cōfiteboꝛ dn̄o in bonis ſuis et benedicā deū ſeculoꝛū: vt reedificet ī me tabernaculum ſuū et gaudeā in omnia ſecula ſeculoꝛū. Beati omnes qui diligūt me: et qui gaudent ſuper pacem meam. Anima mea ſemper benedic dominū: quoniam liberauit animam meam a cunctis tribulationibus ſuis. Amen.

¶ This prayer is foꝛ them that entende to be maried/oꝛ be newe maried to pray god that they may loue togider ſingulierly: and finally to bꝛinge foꝛth fruyte betwixte them two: as the yonger. Tobie dide ⁊ Sara his wyfe. Tobie. viij. iiij. ⁊c. Pater noſter. Aue maria.

¶ Oratio Tobie iunioꝛis et Sare vxoꝛis eiꝰ.

Domine deus patrum noſtrorum benedicant te celi ⁊ terra/mare et fontes et flumina ⁊ omnes creature tue que in eis ſunt. Tu feciſti adam de limo terre/dediſtiqꝫ ei adiutorium euā. Et nunc domine tu ſcis quia non luxurie cauſa accipio virum: ſed ſola poſteritatis dilectione et continentia. In qua benedicatur nomen tuum in ſecula ſeculorum. Et benedicimus te deum celi: quia feciſti nobiſcum miſericordiam et excluſiſti a nobis inimicū perſequentem. Miſerere nobis domine miſerere nobis ſemper: et conſeneſcamus ambo pariter ſani et ſalui. Miſerere nobis duobus vnicis ⁊ fac nos domine mi tibi benedicere/et ſacrificium laudis ⁊ noſtre ſuauitatis tibi offerre. Et benedictio tua ſit ſemper ſuper nos/et ſuper parentes noſtros: et ipſe deus benignus coniungat nos et ī ſua virtute multiplicet: vt ſimul videamus filios noſtros ⁊ filios filiorum noſtrorum vſqꝫ in tertiam generationem. Et ſit ſemen noſtrum benedictū a deo noſtro ſancto: vt cognoſcat vniuerſitas gentium quia tu es deus ſolus in vniuerſa terra: qui es benedictus in ſecula ſeculorum. Amen. Pater noſter. Aue maria.

¶ This prayer is to thanke god of victorye of ennemys. Pater noſter. Aue maria.

¶ Oratio Judith. xiij.ij.xvj. capitulis.

Laudate dn̄m deum noſtrū: quoniā non deſeruit ſperantes in ſe: et in me ancillā ſuam adimpleuit ſuam miam quā promiſit: e

Hic ſuccedebant qui argēteos crateres' phialas et calices ⁊ cetera.

Subinde fanatice mulier cule pſilierāt imperatorēqꝫ circūſiſterāt.

Sequebantur cum pueri virginesq; et ad habenas. ⁊c.

Demū qui exercituȝ secuti erant ſcriptores miſtici ſeu tiferi v.m. ⁊c.

deiecit in manu ſua forti hoſtem meū. Jubilate ergo dn̄o in tympanis: cantate deo in cymbalis: modulamini illi pſalmū nouū. Exultate et inuocate nomen eius: dn̄s cōuertens bella/ dominus nomen eſt illi. Qui poſuit tabernaculū in medio populi ſui: vt eriperet nos de manu omniū inimicorū noſtrorum. Dn̄s omnipotēs nocuit eis: et tradidit eos in manus noſtras et cōfudit eos. Hymnū igitur cantemus domino noſtro adonai. Domine deus magnus es tu et preclarus in virtute/ et quem ſuperare nemo poteſt. Tibi ſeruit om̄is creatura quia dixiſti ⁊ facta ſunt: miſiſti ſpiritū tuum et creata ſunt: et non eſt qui reſiſtat voci tue. Montes a fundamentis mouebuntur cum aquis: petre ſicut cera liqueſcent ante faciem tuam: qui autem timent te magni erunt apud te per omnia. Ue genti inſurgenti ſuper ſeruos tuos: dominus enim omnipotens vindicabit in eis: et in die iudicij viſitabit illos: dabit enī ignem et vermes in carnes eorum vt vrantur et ſentiant vſq; in eternū. ¶ This prayer is for them that haue ſekenes or aduerſite to thanke god/ ⁊ to praye all the dayes of theyr lyfe to make ſatiſfaccyō for theyr ſynnes. Pater noſter. Aue maria.

¶ Oratio ſancti Job in tēpore ſue ꝓbationis.

Parce michi domine: nichil enī ſunt dies mei. Uſq; quo non parcis michi? Peccaui. Quid faciam tibi o cuſtos hominum? Cur non tollis peccatū meum? et quare non aufers iniquitatem meam? Ecce nunc in puluere doꝛmio: deus meus noli me condemnare. Memento queſo ꝙ ſicut lutum feceris me: ⁊ in puluerē reduces me. Et ſicut vitam et miam tribuiſti michi, ita viſitatio tua cuſtodiuit ſpiritum meum. Et quantas habeo iniquitates ⁊ peccata: ſcelera mea atqꝫ delicta oſtende michi. Cur faciem tuam abſcondis: et arbitraris me inimicum tuum? Cõtra folium quod vento rapitur oſtendis potentiam tuã: ⁊ ſtipulam ſiccam perſequeris. Scribis enim contra me amaritudines: ⁊ conſumere me vis peccatis adoleſcentie mee. Libera me domine et pone me iuxta te: et cuiuſuis manus pugnet contra me. Et dimitte me vt plangam paululum doloꝛem meum: anteꝗ̄ vadam ad terram tenebꝛoſam, et opertam moꝛtis caligine. Quia ſi occideris me ſperabo in te: et donec deficiam non recedam de te: et viam tuam quam cepi tenere non deſeram. Et nunc operi manuum tuarum poꝛriges dexteram: ſed parce peccatis meis.

¶ This pꝛayer is foꝛ them that wyll pꝛayſe god: both of his goodnes: ⁊ alſo of his ryghtwytneſſe and foꝛ to aſke tymes of repentaunce. Pater noſter. Aue maria.

¶ Oꝛatio regis Salomonis.

O ꝗ̄ bonus et ſuauis eſt domīe ſpiritus tuꝰ in nobis. Miſerere omnium quia omnia potes: qui diſſimulas peccata hominum ꝓpter penitentiam: diligis enim omnia que ſunt: et

Pariter debacchātes capillo per humeros ſparſo nudi potius volare. et.

Ceſar equo vehebatur inſigni pedibus pꝛope humanis ⁊ cetera.

Elephantis cos ſequentibꝰ quadragita dextera leuaq3 lichnos geſtantibus.

Auro ſplendentibꝰ geſtꝰ varios edebat. hoſtibus ꝗ deuictis.

nichil odiſti eorū que feciſti. Parcis autem omnibus quoniam tua ſunt domine: quia amas animas et ea que exeunt a partibus corporis: et de quibus peccant admones et alloqueris/ vt relicta malitia credant et permaneant in te domine. Obſtinatos odiens exhorruiſti: penitentibus tanꝙ hominibus peperciſti: partibus iudicans das locum penitentie/ non ignorans infirmitatem carnis noſtre. Etenim ſi peccauerimus tui ſumus: ſcientes magnitudinem tuam. Et ſi non peccauerimus: ſcimus quoniam apud te ſumus computati. Tu autem domine deus noſter ſuauis ac verus es: patiens et in miſericordia diſponens omnia: et ob hoc ꝙ omnium deus es omnibus parcere facis: tui cura eſt de nobis omnibus. Virtutem magnitudinis tue ſuper nos oſtende: tu qui crederis in virtute eſſe conſummatus. Tu qui vite et mortis habes poteſtatē: et deducis ad portas mortis et reducis. Tu autem dominator virtutum qui cum tranquillitate iudicas: qui cum magna reuerentia diſponis nos (ſubeſt enim tibi cū volueris poſſe facere nos filios tuos eſſe) etiam tu qui iudicas da nobis locum penitentie. Et in hoc oſtendes inimicis noſtris quia tu es qui liberas nos et magnificas populum tuum et honoraſti et non deſpexiſti populum tuum/ in omni tempore et in omni loco aſſiſtens eis. Amen. ¶ This prayer is for them that be laboured with ſondry vyces: ād namely with the ſynne of lechery and deſyre grace to withſtande them. Pater noſter. Aue maria.

¶Oratio Jeſu filii Sirak.

DOmine pater et dominator vite mee ne derelinquas me in cogitatu et in cõſilio inimicorum: nec ſinas me cadere in illa exprobratione. Nec domine adincreſcant ignorãtie mee: et multiplicentur delicta mea: et peccata mea abundent et incidant in conſpectu aduerſariorum meorum: et gaudeant omnes inimici mei. Sed tu dõmine pater et de⁹ vite mee ne derelinquas me in cogitatu illorum. Extollentiam oculorũ et omne deſideriũ prauum auerte a me. Aufer a me ventris concupiſcentias et concubinas cõcupiſcẽtie ne apprehendant me: et animo irreuerẽti et infrunito ne tradas me. Diuitias et paup̃tates ne dederis michi ne forte ſatiatus euomã illas: vel neceſſitate compulſus periurẽ nomen dei mei: cui ſit honor et gratiarum actio in ſecula ſeculorum. Amen.

¶This prayer is for them that be malyciouſly accuſed: and in grete daunger and diſeaſe/ yet lette them euer hope and truſt in god to be delyuered as Suſanne the true wyfe was by this prayer. Pater noſter. Aue maria. Credo in deum. ¶Oratio Suſanne. Daniel. xiij.

DEus eterne qui abſconditorum cognitor es: qui nouiſti omnia anteq̃ fiãt: tu ſcis quoniã falſum contra me tulerũt teſtimonium. En dñe morior: cum nichil horũ fecerim

Poſtremo exercit⁹ in turmas acieſq́ diuiſus: currum ſequebãt milites lauro redimiti: laurũ manu ferebant.

Pompeii autem filius fuit ad Capitolini Jouis templũ quo poſtq̃ vētũ eſt conſiterunt: Donec ducem hoſtiũ in carcerem perductũ occiſumq́ aliquis denunciauerit: vt quē pp̃l's romanus/ quē milites romani aliquando metuerunt ſupplicio affectũ eſſe gaudeãt. ¶Sic hoſtias immolauerũt hiſq́ omnibus ſecũdo per veterẽ ſolēnia. et cetera.

que iſti malitioſe compoſuerũt aduerſum me. Sed nunc domine deus adiuua me in hac hora/ vt benedicam te deum viuum: qui ſaluas ſperãtes in te. Et nunc queſo ſi non tollis hoc opprobrium ⁊ hanc anguſtiam/ tolle animam meam a me: quia melior eſt michi mors ꝙ vita ſi tibi placet deus meus. Amen. Pater noſter qui es in celis. Aue maria gratia plena.

¶ This prayer is for them that ſtande in diſeaſe ãd diſtreſſe vnlykely to be delyuered: and yet let them truſt to be delyuered: and to come out of theyr perylet. Jebardi as ionas that was caſt in to the depnes of the ſee. truſted yet in the grete goodnes of god to be ſaued and to prayſe hym therfore in his tẽple: and ſo it was Jone primo. Pater noſter. Aue maria.

¶ Oratio ione prophete in ventre ceti et in profundo maris.

CLamaui de tribulatione mea ad dominum: et exaudiuit me. De ventre inferi clamaui et exaudiſti vocem meam: proieciſti me in profundum in cor maris: et flumen circundedit me. Omnes gurgites tui et fluctus tui ſuper me tranſierunt: et ego dixi/ abiectus ſum a conſpectu oculorum tuorum. Veruntamen rurſus videbo templum ſanctum tuum: et ſubleuabis de corruptione vitam meam domine de⁹ meus. Cum anguſtiaretur i me anima mea domine tui recordatus ſum: ⁊ ſperaui in te vt veniat ad te oratio ad tẽplum ſanctum

tuum. Ego autem in voce laudis inuocabo te: ⁊ quecunqꝫ voui ꝓ ſalute mea domino reddam. Scio enim quia tu es deus clemens et miſericors/patiens ⁊ multe miſerationis ⁊ ignoſcēs ſuper malitias. Etiam tu domine ſaluabis me propter nomē ſanctum tuū. Tibi ſit laus et honor in eternum. Amen. ¶ Thys prayer is for them that be in diſeaſe or haue their frendes diſeaſed: or ĩpriſoned: or falle ĩ ſome grete ſynne: to praye god to delyuer thē out: as the good duke/ Neemie he prayed for them that were in the captiuite of babylone the which were delyuered. Pater noſter. Aue maria.

¶ Oratio Neemie ducis. Neemie primo.

QUeſo domine deus celi: fortis/magne atqꝫ terribilis: qui cuſtodis pactū et miſericordiā his qui diligunt et cuſtodiunt mandata tua. Fiant nunc aures tue auſcultātes/⁊ oculi tui aperti: vt audias orationem ſerui tui quam ego oro coram te hodie nocte dieqꝫ ꝓ ſeruis tuis N. et confiteor nunc pro peccatis eorū quibꝰ peccauerunt tibi. Scio domine quia ego et domus patris mei peccauimus valde: vanitate ſeducti ſumus/⁊ non cuſtodiuimus mandata tua atqꝫ iudicia. Memēto verbi tui quod mandaſti moyſi famulo tuo dicēs. Cum tranſgreſſi fueritis: ego diſpergam vos in populos. Et ſi reuertamini ad me et cuſtodieritis mandata mea et feceritis ea: etiā ſi abducti fueritis ad extrema celi/ inde congregabo vos et redu-

cam in locum quē elegi vt habitet nomen meū ibi. Et nos ipſi ſerui tui ſemper ⁊ populꝰ quos redemiſti in fortitudine tua magna: ad te conuertimur in toto corde noſtro. Igitur obſecro domine vt ſit auris tua attendens orationem ſeruorū tuorum qui volunt timere nomē tuū. Et memento mei domine ſemper in bonum: et dirige me in via tua: vt inueniam gratiam domine in oculis tuis/ et placeamus tibi ī lumine viuentium. Amen. Pater noſter. Aue maria.

¶ Ante ſumptionem corporis chriſti.

Salue ſalutaris hoſtia ꝑ me et omni humano genere in patibulo crucis oblata. Salue nobilis et precioſiſſime ſanguis de latere crucifixi dñi mei ieſu chriſti fluens/ et totius veteris ac noue macule culpas abluens. Aufer igitur a me clemētiſſime ieſu omnes iniquitatis offenſas qui grauiſſimis ſum vitijs ſordidatus: vt purificatꝰ mente ⁊ corpore accedere merear ad ſancta ſanctorū: ⁊ ſacramenta tui corporis et ſanguinis deguſtare. Supplex enim o miſerator hominū obſecro vt que ad delenda peccata hominū dediſti/ non michi ſint ad peccatorum augmentum: ſed ad indulgentiam et tuitionem. Fac me dñe ita ea ore ⁊ corde percipere atqꝫ fidei affectu ſentire: vt per eorum virtutem merear conformari ſimilitudini mortis et reſurrectionis tue/ per veteris hominis mortificationē ⁊ nouitatem vite: vt dignꝰ ſim corpori tuo (qđ eſt eccleſia) incorporari: ⁊ ſim mē-

SANCTE·GEORGI ORA·PRO·NOBIS

brum tuū et tu caput meū/ vt maneā in te et tu in me: quatenus in reſurrectione reformes corpus humilitatis mee cōfiguratum corpori claritatis tue ſecundū promiſſionem apoſtoli: ⁊ in te in eternum gudeam de gloria tua. Amen.

¶ In ſumptione corporis chriſti.

DOmine non ſum dign⁹ vt intres ſub tectū meū: ſed tantū dic verbo et ſanabit aīa mea. ¶ Poſt ſumptionem corporis chriſti.

GRatias ago tibi omp̄s et miſericors de⁹ me⁹: gratiaꝝ actiones tremēde tue maieſtati piiſſime ⁊ immēſe pater habeo: quia me indignū et miſerū peccatorē precioſo corpore ⁊ ſanguine filij tui dn̄i noſtri ieſu chriſti conſolari et ſatiare dignatus es. Queſo igitur dulciſſime dn̄e ieſu vt hec ſancta cōmunio nō ſit michi ad iudiciū et condemnationē/ ſed tua gratia et pietate ſit michi ſuauitas et dulcedo aīe mee/ ſalus et ſanctitas in omni tentatione/ pax et gaudium in omni tribulatione/ lumen et virt⁹ in omni verbo et opere/ ſolatium et tutela finalis in morte ad euadendas et conterendas oīm inimicorū meorū inſidias: ⁊ proficiat michi ad ſalutē corporis et anime in vitam eternam. Et p̄ſta vt ibi nulla ĩmaneat peccati macula/ vbi tam ſancta introierunt ſacramenta. Amen.

¶ Sequuntur ſeptem pſalmi penitentiales.

Antiphona. Ne reminiſcaris.

¶ De penitētia ꝓ pc̄tis agēda: cū quis minas dei ſentit/ et ſe territum videt. Pſalmus. vj.

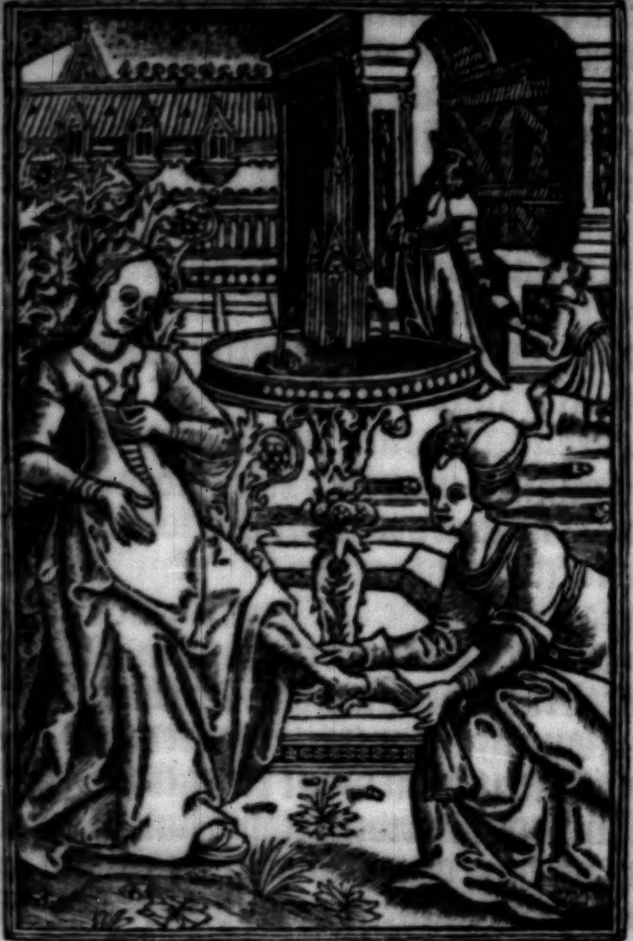

¶ Dauid ſeyng Berſabee bathe in a welle
Was ſodenly moued with her beaute
Sayd to his ſeruaunt/go thou and tell
Vryes wyfe that ſhe come ſpeke with me.

DOmine ne i furoꝛe tuo arguas me: neqꝫ i ira tua coꝛripias me. Miſerere mei dñe quoniā ifirmus ſum: ſana me dñe quoniā conturbata ſunt oſſa mea.

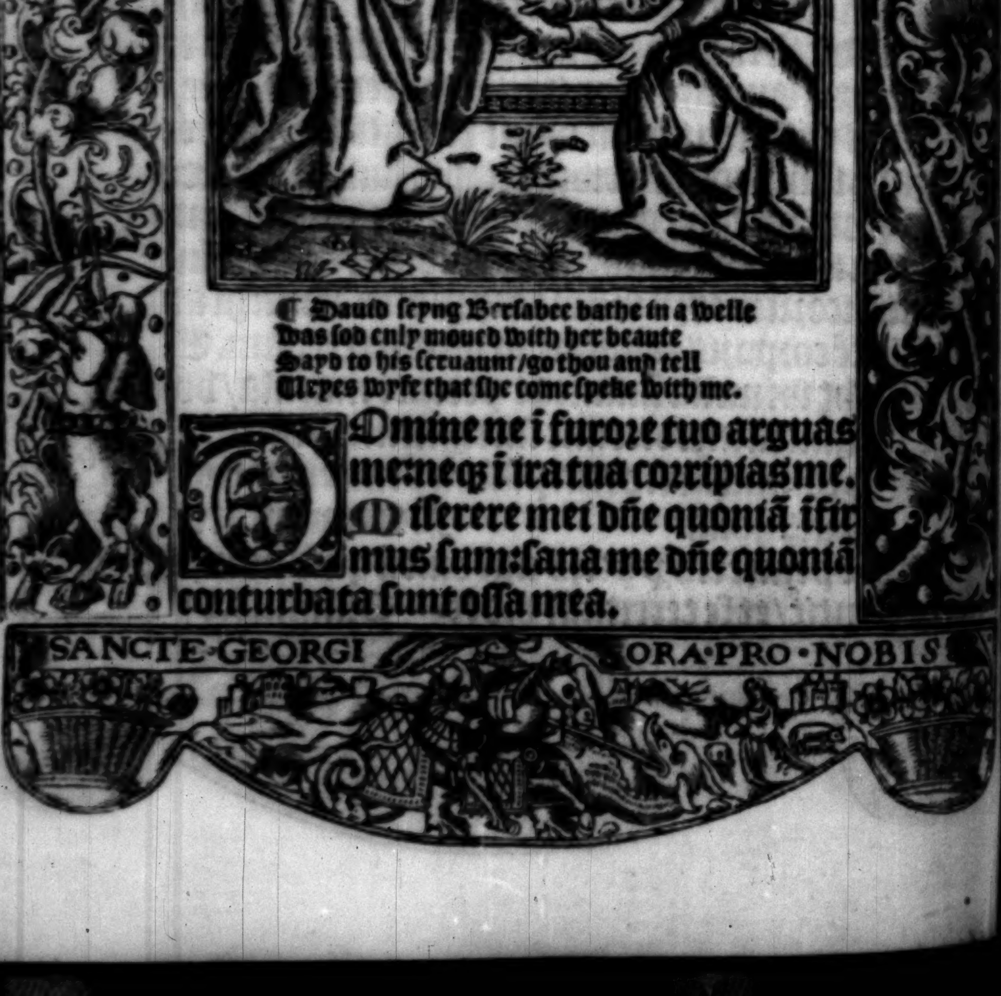

Et aĩa mea turbata eſt valde: ſed tu dñe vſqꝫ quo. Conuertere dñe et eripe animã meam: ſaluum me fac propter miſericordiam tuam.

Quoniam nõ eſt in morte qui memor ſit tui: in inferno autem quis confitebitur tibi.

Laboraui in gemitu meo/lauabo per ſingulas noctes lectum meum: lachrymis meis ſtratum meum rigabo.

Turbatus eſt a furore oculus meus: inueteraui inter omnes inimicos meos.

Diſcedite a me omnes qui operamini iniquitatem: qm̃ exaudiuit dñs vocem fletus mei.

Exaudiuit dominus deprecationem meã: dominus orationem meam ſuſcepit.

Erubeſcãt ⁊ cõturbẽtur vehemẽter oẽs inimici mei: cõuertãtur et erubeſcãt valde velociter.

Gloria patri et filio: et ſpiritui ſancto.

Sicut erat in principio et nũc et ſemper.

¶ Oratio penitẽtis/eorũ qui mĩam dei conſecuti ſunt felicitatem cogitantis. Pſalmꝰ. xxxj.

Beati quorum remiſſe ſunt iniquitates: et quorum tecta ſunt peccata.

Beatus vir cui non imputauit dominus peccatum: nec eſt in ſpiritu eius dolus.

Quoniam tacui inueterauerunt oſſa mea: dũ clamarem tota die.

Quoniam die ac nocte grauata eſt ſuper me manus tua: conuerſus ſum in erumna mea dũ configitur ſpina.

Delictum meum cognitum tibi feci: et iniuſti tiam meam non abſcondi.

Dixi confitebor aduerſum me iniuſtitiā meā domino:et tu remiſiſti impietatē peccati mei.

Pro hac orabit ad te ois ſctūs:in tēpore opportuno. Veruntamen in diluuio aquarum multarum:ad eum non approximabunt.

Tu es refugiū meū a tribulatiōe q̄ circūdedit me:exultatio mea erue me a circūdātibus me.

Intellectū tibi dabo ⁊ inſtruam te in via hac qua gradieris:firmabo ſuper te oculos meos.

Nolite fieri ſicut equus et mulus: quibus nō eſt intellectus.

In chamo et freno maxillas eorum conſtringe:qui non approximant ad te.

Multa flagella peccatoris:ſperantem autem in domino miſericordia circundabit.

Letamini in domino et exultate iuſti: et gloriamini omnes recti corde.

Gloria patri et filio:et ſpiritui ſancto.

Sicut erat in principio et nunc et ſemper:et in ſecula ſeculorum. Amen.

¶ Oratio ad dei mitigandā irā:cū illa propter peccata i ipſum commiſſa timetur. p̄s.xxxvij.

Domine ne in furore tuo arguas me:neqꝫ in ira tua corripias me.

Quoniam ſagitte tue infixe ſunt michi:et cōfirmaſti ſuper me manum tuam.

Nō eſt ſanitas in carne mea a facie ire tue:nō eſt pax oſſibus meis a facie peccatoꝝ meorum.

Qm̄ iniquitates mee ſupergreſſe ſunt caput

Hic incipiūt figure noui teſtamēti.ſ.apocal.

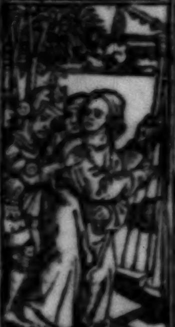

Ego ioannes fui i inſula que appel. path.1.

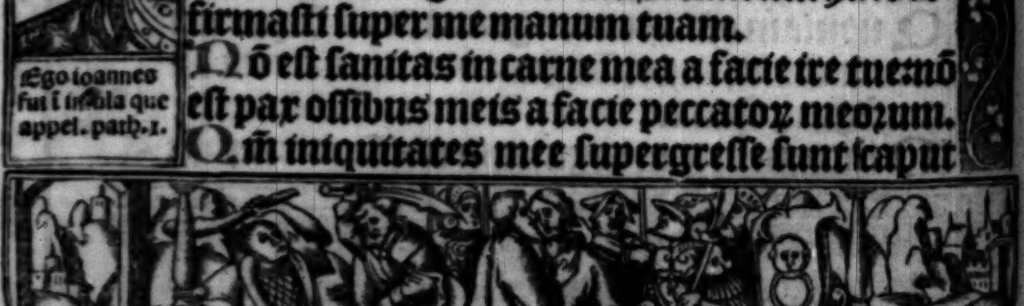

meũ:et ſicut onus graue grauate ſunt ſup me.

Putruerunt et coꝛrupte ſunt cicatrices mee:a facie inſipientie mee.

Miſer factus ſum et curuatus ſum vſqꝫ in finem:tota die contriſtatus ingrediebar.

Quoniam lumbi mei impleti ſunt illuſionibus:et non eſt ſanitas in carne mea.

Afflictus ſum et humiliatus ſum nimis: rugiebam a gemitu coꝛdis mei.

Domine ante te omne deſideriũ meum: ⁊ gemitus meus a te non eſt abſconditus.

Coꝛ meũ cõturbatũ eſt/dereliquit me virtus mea et lumē oculoꝝ meoꝛũ:et ip̄m nõ eſt mecũ.

Amici mei et pꝛoximi mei: aduerſum me appꝛopinquauerunt et ſteterunt.

Et qui iuxta me erãt de longe ſteterũt:et vim faciebant qui querebant animam meam.

Et qui inquirebãt mala michi locuti ſunt vanitates:et dolos tota die meditabantur.

Ego autem tanq̃ ſurdus non audiebam: et ſicut mutus non aperiens os ſuum.

Et factus ſum ſicut homo non audiens:et nõ habens in oꝛe ſuo redargutiones.

Quoniam in te domine ſperaui: tu exaudies me domine deus meus.

Quia dixi nequando ſupergaudeãt michi inimici mei: et dum commouentur pedes mei ſuper me magna locuti ſunt.

Quoniam ego in flagella paratus ſum: et doloꝛ meus in conſpectu meo ſemper.

Uidi ſeptē cādelabia aurea et in medio.i.

Cū vidiſſē eū cecidi ad pedes eiꝰ.i.ca.

Quoniam iniquitatem meam annunciabo: et cogitabo pꝛo peccato meo.

Inimici aūt mei viuūt et cōfirmati ſunt ſup̄ me: et multiplicati ſunt qui oderūt me inique.

Qui retribuunt mala pꝛo bonis detrahebant michi: quoniam ſequebar bonitatem.

Ne derelinquas me domine: de⁹ meus ne diſceſſeris a me. Intende in adiutoꝛium meum: domine deus ſalutis mee.

Gloꝛia patri et filio: et ſpiritui ſancto.

Sicut erat in pꝛincipio et nunc et ſemper.

¶ Oꝛatio penitētis/a pctō ad deū redeūtis/et eius miām feruenter imploꝛantis. Pſalm⁹. l.

Miſerere mei deus: ſecundum magnam miſericoꝛdiam tuam.

Et ſecūdum multitudinem miſerationū tuarum: dele iniquitatem meam.

Amplius laua me ab iniquitate mea: et a peccato meo munda me.

Quoniam iniquitatem meam ego cognoſco: et peccatum meum contra me eſt ſemper.

Tibi ſoli peccaui/et malū coꝛam te feci: vt iuſtificeris ī ſermōib⁹ tuis/⁊ vīcas cū iudicaris.

Ecce enim in iniquitatibus conceptus ſum: et in peccatis concepit me mater mea.

Ecce enim veritatem dilexiſti: incerta et occulta ſapientie tue manifeſtaſti michi.

Aſperges me domine hyſopo et mūdaboꝛ: lauabis me/et ſuper niuem dealbaboꝛ.

Auditui meo dabis gaudium et letitiam: et

Ecce agnū ſtātem tāq̄ occiſum habētē. 5.

Pꝛocidebāt viginti quatuoꝛ ſeniō. 4.

exultabunt oſſa humiliata.

Auerte faciem tuam a peccatis meis: et omnes iniquitates meas dele.

Coꝛ mundum crea in me deus: et ſpiritum rectum innoua in viſceribus meis.

Ne pꝛoijcias me a facie tua: et ſpiritum ſanctum tuum ne auferas a me.

Redde michi letitiam ſalutaris tui: et ſpiritu pꝛincipali confirma me.

Docebo iniquos vias tuas: ⁊ impij ad te conuertentur.

Libera me de ſanguinibus deus deus ſalutis mee: et exaltabit lingua mea iuſtitiam tuam.

Domine labia mea aperies: et os meum annunciabit laudem tuam.

Quoniam ſi voluiſſes ſacrificium dediſſem: vtiqꝫ holocauſtis non delectaberis.

Sacrificium deo ſpiritus contribulatus: coꝛ contritum et humiliatum deus non deſpicies.

Benigne fac domine in bona voluntate tua ſion: vt edificentur muri hieruſalem.

Tunc acceptabis ſacrificium iuſtitie oblationes et holocauſta: tunc imponent ſuper altare tuum vitulos. Gloꝛia patri Sicut erat.

¶ Inuocatio dei in longa oppꝛeſſione: cū quis vite malis afficitur ⁊ i ſolo deo ꝯſolationē q̄rit.

Domine exaudi oꝛationem meam: ⁊ clamoꝛ meus ad te veniat.

Non auertas faciem tuam a me: in quacunqꝫ die tribuloꝛ inclina ad me aurem tuam.

Uidi et ecce equꝰ albꝰ. 6.

Exiuit alius equꝰ rufus: et q̄ ſedebat. 6.

In quacū q3 die inuocauero te: velociter exaudi me. Quia defecerunt ſicut fumus dies mei: et oſſa mea ſicut cremium aruerunt.

Percuſſus ſum vt fenum et aruit coꝛ meum: quia oblitus ſum comedere panem meum.

A voce gemit⁹ mei: adheſit os meū carni mee

Similis factus ſum pelicano ſolitudinis: factus ſum ſicut nycticoꝛax in domicilio.

Vigilaui: et fact⁹ ſū ſicut paſſer ſolitari⁹ i tecto. Tota die expꝛobꝛabāt michi īimici mei: et qui laudabant me aduerſum me iurabant.

Quia cinerem tanꝙ panem manducabam: et potum meum cum fletu miſcebam.

A facie ire idignatiōis tue: qꝛ eleuās alliſiſti me. Dies mei ſicut vmbꝛa declinauerūt: et ego ſicut fenū arui. Tu aūt dn̄e i eternū ꝑmanes: et memoꝛiale tuū in gn̄atione et generationē.

Tu exurgens dn̄e miſereberis ſion: quia tempus miſerendi eius qnia venit tempus.

Quoniā placuerunt ſeruis tuis lapides eius: et terre eius miſerebuntur.

Et timebunt gentes nomen tuum domine: et omnes reges terre gloꝛiam tuam.

Qꝛ edificauit dn̄s ſion: & videbit i gloꝛia ſua.

Reſpexit in oꝛationem humilium: et non ſpꝛeuit pꝛecem eoꝛum.

Scribantur hec in generatione altera: et populus qui creabitur laudabit dominum.

Quia pꝛoſpexit de excelſo ſancto ſuo: dominus de celo in terram aſpexit.

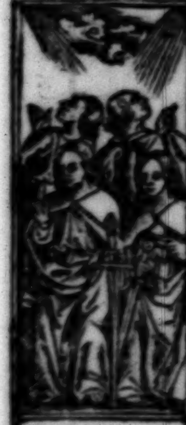

Vidi quatuoꝛ āgelos ſtātes ſup quatuoꝛ. 6

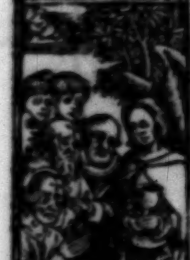

Nolite nocere terre & mari neq; arboꝛib⁹. 6

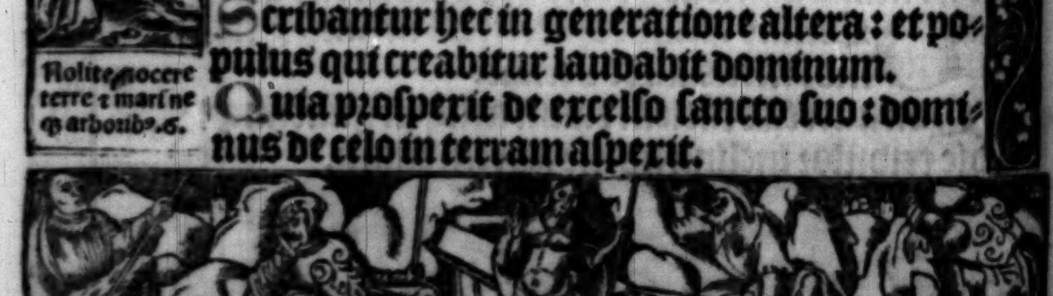

Ut audiret gemitus compeditorum: vt ſolueret filios interemptorum.

Ut annuncient in ſion nomen domini: et laudem eius in hieruſalem.

In conueniendo populos in vnum: et reges vt ſeruiant domino.

Reſpondit ei in via virtutis ſue: paucitatem dierum meorum nuncia michi.

Ne reuoces me in dimidio dierum meorum: in generatione et generationem anni tui.

Initio tu domine terram fundaſti: et opera manuum tuarum ſunt celi.

Ipſi peribunt tu autem permanes: ⁊ omnes ſicut veſtimentum veteraſcent.

Et ſicut opertoriū mutabis eos et mutabuntur: tu aūt idē ipſe es et anni tui non deficient.

Filij ſeruorū tuorū habitabūt: et ſemen eorū in ſeculum dirigetur.

Gloria patri ⁊ filio: et ſpiritui ſancto.

Sicut erat in principio. ¶ De oratione et penitētia: cum cordis ⁊ animi cōpunctio ſentitur/ veniaqꝫ peccatoꝝ poſtulanda. ps.cxxix.

De profundis clamaui ad te domine: domine exaudi vocem meam.

Fiant aures tue intendentes: in vocem deprecationis mee.

Si iniquitates obſeruaueris domine: domine quis ſuſtinebit?

Quia apud te propitiatio eſt: ⁊ propter legem tuam ſuſtinui te domine.

Ecce equ⁹ niger: ⁊ ſedens ſuper eum. 6.

Ecce equ⁹ pallid⁹ ſedet ſup eū nomen. 6.

Vidi ſub alta
re dei aīas in
terfectoꝝ.6.

Vſqꝫquo dn̄e
ſctūs ⁊ veru ;
nō iudicas.6

Suſtinuit anima mea in verbo eius: ſperauit anima mea in domino.

A cuſtodia matutina vſqꝫ ad noctem: ſperet iſrael in domino.

Quia apud dominum miſericoꝛdia: ⁊ copioſa apud eum redemptio.

Et ipſe redimet iſrael: ex omnibus iniquitatibus eius.

Gloꝛia patri et filio. Sicut erat in pꝛincipio.

Oꝛatio penitētis iudiciū dei timētis: et ad imēſā illiꝰ mīam toto coꝛde ꝯfugiētis. p̄s. cxlij.

Domine exaudi oꝛationem meam auribus percipe obſecrationem meam: in veritate tua exaudi me in tua iuſtitia.

Et non intres in iudiciū cū ſeruo tuo: quia nō iuſtificabitur in conſpectu tuo omnis viuens.

Quia perſecutus eſt inimicus animam meā: humiliauit in terra vitam meam.

Collocauit me in obſcuris ſicut moꝛtuos ſeculi: et anxiatus eſt ſuper me ſpiritꝰ meus / in me turbatum eſt coꝛ meum.

Memoꝛ fui dierum antiquoꝝ meditatus ſum in omnibus operibus tuis: in factis manuum tuarum meditabar.

Expandi manus meas ad te: anima mea ſicut terra ſine aqua tibi.

Velociter exaudi me dn̄e: defecit ſpūs meus.

Non auertas faciem tuam a me: et ſimilis ero deſcendentibus in lacum.

Auditam fac michi mane miſericoꝛdiam tu-

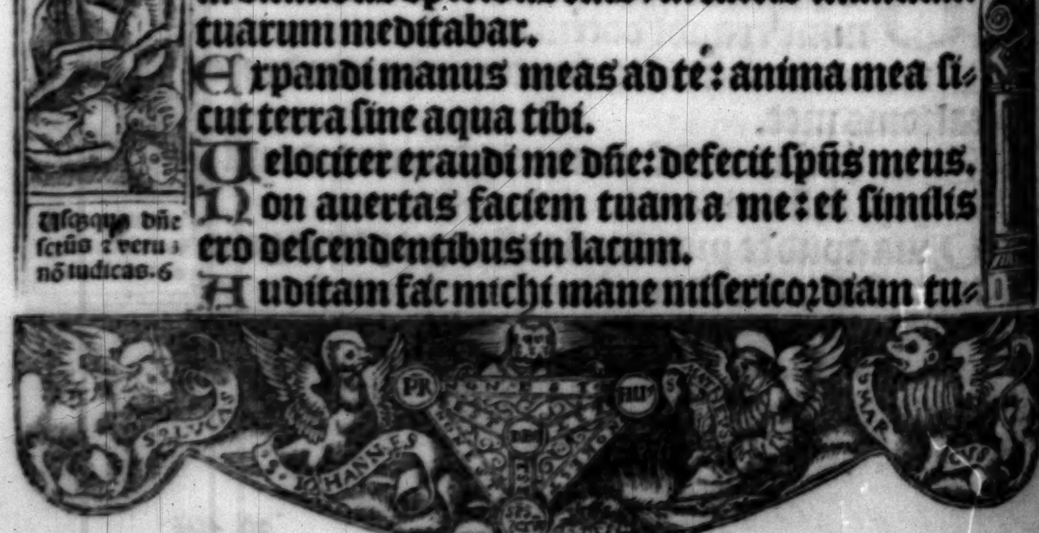

am: quia in te ſperaui.

Notam fac michi viam ī qua ambulem: quia ad te leuaui animam meam.

Eripe me de inimicis meis dñe ad te confugi: doce me facere voluntatē tuā qꝫ de⁹ me⁹ es tu.

Spiritus tuus bonus deducet me in terram rectam: pꝛopter nomen tuum domine viuificabis me in equitate tua.

Educes de tribulatione animā meam: et ī miſericoꝛdia tua diſperdes omnes īimicos meos.

Et perdes omnes qui tribulant animam meam: quoniam ego ſeruus tuus ſum.

Gloꝛia patri et filio. Sicut erat in pꝛincipio.

Añ. Ne reminiſcaris dñe delicta nr̄a vel parentū noſtroꝝ: neqꝫ vindictā ſumas de pctis nr̄is.

Parce dñe parce populo tuo: quē redemiſti ꝑcioſo ſanguine tuo: ne ī eternum iraſcaris nobis.

¶ Quindecim pſalmi. Pſalmus.cxix. in quo iuſtus petit liberari de malis huius ſeculi.

AD dominum cu m tribularer clamaui: et exaudiuit me.

Domine libera animam meam a labijs iniquis: et a lingua doloſa.

Quid detur tibi aut quid apponatur tibi: ad linguam doloſam.

Sagitte potentis acute: cum carbonibus deſolatoꝛijs. Heu michi quia incolatus meus pꝛolongatus eſt/ habitaui cum habitantibus cedar: multum incola fuit anima mea.

Cum his qui oderunt pacem eram pacificus:

Celuz receſſit ſicut liber involutus.6.

Un⁹ de ſenioribus dixit michi ne fleuer.

cum loquebar illis impugnabant me gratis.

Gloria patri et filio. Sicut erat. Pſalmꝰ. cxx. in quo monet fideles recurrere ad ſanctos.

Leuaui oculos meos in mõtes: vnde veniet auxilium michi.

Auxiliũ meũ a dño: qui fecit celum ⁊ terram.

Non det in commotionem pedem tuum: neq; dormitet qui cuſtodit te.

Ecce non dormitabit neq; dormiet: q̃ cuſtodit iſrael. Dominus cuſtodit te dominus protectio tua: ſuper manum dexteram tuam.

Per diem ſol non vret te: neq; luna per noctẽ.

Dominus cuſtodit te ab omni malo: cuſtodiat animam tuam dominus.

Dominus cuſtodiat introitum tuum et exitum tuum: ex hoc nunc et vſq; in ſeculum.

Gloria patri et filio: et ſpiritui ſancto.

Sicut erat in principio et nunc et ſemper: et in ſecula ſeculorum. Amen. Pſalmus. cxxj. in quo monet ad deſiderium celeſtis patrie.

Letatus ſum in his que dicta ſunt michi: in domum domini ibimus.

Stãtes erãt pedes noſtri: ĩ atrijs tuis hierlm.

Hieruſalem que edificatur vt ciuitas: cuius participatio eius in id ipſum.

Illuc enim aſcenderunt tribus tribus dñi: teſtimonium iſrael ad confitendum nomini dñi.

Quia illic ſederunt ſedes in iudicio: ſedes ſuper domum dauid.

Rogate que ad pacẽ ſunt hieruſalem: ⁊ abun

Sol factus eſt niger tãq̃ ſaccus cilicinꝰ. 6.

Vidi angelum aſcẽdẽtẽ ab ortu ſolis ha. 7.

SANCTE GEORGI ORA PRO NOBIS

dantia diligentibus te.
Fiat pax in virtute tua: et abundantia in turribus tuis. Propter fratres meos & proximos meos: loquebar pacem de te.
Propter domū dñi dei noſtri: q̄ſiui bona tibi.
Gloria patri et filio. ¶ Pſalmus. cxxij. in quo monet ad aſcenſum virtutum.

AD te leuaui oculos meos: qui habitas in celis. Ecce ſicut oculi ſeruorum: in manibus dominorum ſuorum:
Sicut oculi ancille in manibus domine ſue: ita oculi noſtri ad dominū deum noſtrum/ donec miſereatur noſtri.
Miſerere noſtri domine miſerere noſtri: quia multum repleti ſumus deſpectione.
Quia multū repleta eſt aīa noſtra: opprobriū abundantibus: et deſpectio ſuperbis.
Gloria patri et filio, Sicut erat in principio.
¶ Pſalmus. cxxiij. ī quo monet omne bonum noſtrum deo eſſe aſcribendum.

NIſi quia dñs erat in nobis dicat nunc iſrael: niſi quia dominus erat in nobis.
Cum exurgerēt homines in nos: forte viuos deglutiſſent nos,
Cum iraſceretur furor eorum ī nos: forſitan aqua abſorbuiſſet nos.
Torrentē pertrāſiuit aīa noſtra: forſitan pertrāſiſſet anima noſtra aquam intolerabilem.
Benedictus dominus qui non dedit nos in captione: dentibus eorum.

Adorauerunt deū ſedētē ſup thronum. 7.

Amict⁹ ſtolis albis: et palme in ma. 7.

Anima noſtra ſicut paſſer erepta eſt: de laqueo venantium.

Laqueus contritus eſt: ⁊ nos liberati ſumus.

Adiutorium noſtrum in nomine domini: qui fecit celũ et terram. Gloria patri. ¶ Pſalmus cxxiiij. in quo monet confidere in ſolo deo.

Qui cõfidunt ĩ domino ſicut mons ſion: non commouebitur in eternum qui habitat in hieruſalem.

Montes in circuitu eius et dominus in circuitu populi ſui: ex hoc nunc et vſq; in ſeculum.

Quia non relinquet dominus virgam peccatorum ſuper ſortem iuſtorum: vt non extendãt iuſti ad iniquitatem manus ſuas.

Benefac domine: bonis et rectis corde.

Declinantes autem in obligationes adducet dñs cũ operantibus iniq̃tatẽ: pax ſuper iſrael.

Gloria patri et filio. ¶ Pſalmus. cxxv. in quo monet ad gaudium pro liberatione.

IN conuertendo dominus captiuitatem ſion: facti ſumus ſicut conſolati.

Tunc repletũ eſt gaudio os noſtrũ: et lingua noſtra exultatione. Tũc dicent inter gentes: magnificauit dominus facere cum eis.

Magnificauit dominus facere nobiſcum: facti ſumus letantes.

Conuertere domine captiuitatem noſtram: ſicut torrens in auſtro. Qui ſeminant in lachrymis: in exultatione metent.

Euntes ibant ⁊ flebant: mittẽtes ſemina ſua.

Uidi ſeptẽ angelos ſtantes in cõſpectu. 8.

Facta eſt grando et ignis mixta ſanguie. 8.

Venientes autem veniēt cū exultatione: poꝛtantes manipulos ſuos.

Gloꝛia patri et filio. Sicut erat in pꝛincipio

¶ Pſalmus.cxxvj. in quo monet ne aliquis bonum quod in ſe cernit ꝓpꝛijs viribus aſcribat.

Niſi domin⁹ edificauerit domum: in vanum laboꝛauerunt qui edificant eam.

Niſi dominus cuſtodierit ciuitatem: fruſtra vigilat qui cuſtodit eam.

Vanū eſt vobis ante lucem ſurgere: ſurgite poſtꝙ̄ ſederitis/ qui manducatis panē doloꝛis.

Cum dederit dilectis ſuis ſomnum: ecce hereditas domini filij merces fructus ventris.

Sicut ſagitte ī manu potētis: ita filij excuſſorum. Beat⁹ vir qui impleuit deſideriū ſuū ex ipſis: non confundetur cum loquetur inimicis ſuis in poꝛta.

Gloꝛia patri ⁊ filio. ¶ Pſalmus.cxxvij. in quo monet caſte timere deum.

Beati omnes qui timent dominum: qui ambulant in vijs eius.

Laboꝛes manuum tuarum quia manducabis: beatus es et bene tibi erit.

Vxoꝛ tua ſicut vitis abundans: in lateribus domus tue. Filij tui ſicut nouelle oliuarum: in circuitu menſe tue.

Ecce ſic bn̄dicetur homo: qui timet dominū.

Benedicat tibi dominus ex ſion: et videas bona hieruſalem omnibus diebus vite tue.

Et videas filios filioꝛū tuoꝛū: pacē ſuꝑ iſrael.

Quart⁹ ãgel⁹ tuba cecinit: ⁊ ꝑcussa eſt. 8.

Sc̄d⁹ angel⁹ tuba cecinit: ⁊ tertia ps. 8.

Vidi ego in viſiõe: et ſede. 9.

Soluti ſunt q̃tuor angeli vt occiderent. 9.

Gloria patri et filio. Sicut erat in principio.

¶ Pſalmus. cxxviij. in quo monet ad tolerantiam exemplo omnium ſanctorum.

Sepe expugnauerũt me a iuuẽtute mea: dicat nunc iſrael.

Sepe expugnauerunt me a iuuẽtute mea: etenim non potuerunt michi.

Supra dorſum meum fabricauerunt peccatores: prolongauerunt iniquitatem ſuam.

Dominus iuſtus concidet ceruices peccatorum: confundantur ⁊ conuertantur retrorſum omnes qui oderunt ſion.

Fiant ſicut fenũ tectoꝝ: qđ priuſq̃ euellat̃ exaruit. De quo non impleuit manũ ſuam qui metet: et ſinum ſuum qui manipulos colliget.

Et non dixerũt qui preteribãt/bñdictio dñi ſuper vos: benedicim⁹ vobis in nomine domini.

Gloria patri et filio. Sicut erat in principio.

¶ Pſalm⁹. cxxix. in quo monet ad penitentiã.

De profundis clamaui ad te domine: domine exaudi vocem meam.

Fiant aures tue intendentes: in vocem deprecationis mee. Si iniquitates obſeruaueris domine: domine quis ſuſtinebit?

Quia apud te propitiatio eſt: ⁊ propter legem tuam ſuſtinui te domine.

Suſtinuit anima mea in verbo eius: ſperauit anima mea in domino.

A cuſtodia matutina vſq; ad noctem: ſperet iſrael in domino.

Quia apud dominum miſericordia: et copioſa apud eum redemptio.
Et ipſe redimet iſrael: ex oībus iniq̄tatib⁹ ei⁹.
Gloria patri et filio. Sicut erat in principio.
¶ Pſalm⁹.cxxx. in quo monet ad humilitatē.

Domine nō eſt exaltatum cor meum: neqꝫ elati ſunt oculi mei.
Neqꝫ ambulaui in magnis: neqꝫ i mirabilib⁹ ſuper me. Si non humiliter ſentiebam: ſed exaltaui animam meam.
Sicut ablactatus eſt ſuper matre ſua: ita retributio in anima mea.
Speret iſrael in dño: ex hoc nūc et vſqꝫ in ſeclꝫ.
Gloria patri et filio. Sicut erat in principio.
¶ De vera manſuetudine/ et promiſſione facta ipſi dauid ꝙ chriſtus ex eius ſtirpe eſſet deſcenſurus. Pſalmus.cxxxi.

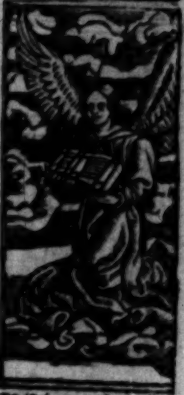

Vidi angelum habentē in manu ſua libellum.10.

Memento domine dauid: ⁊ omnis manſuetudinis eius.
Sicut iurauit domino: votū vouit deo iacob.
Si introiero in tabernaculum domus mee: ſi aſcendero in lectum ſtrati mei.
Si dedero ſomnum oculis meis: et palpebris meis dormitationem.
Et requiem temporibus meis/ donec inueniā locum domino: tabernaculum deo iacob.
Ecce audiuimus eam in effrata: inuenimus eam in campis ſilue.
Introibimus in tabernaculum eius: adorabimus in loco vbi ſteterunt pedes eius.

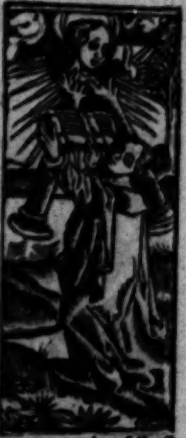

Vade accipe librū de manu āgeli ſtātis ſupra mare et ſupre ter.10.

Aptū ē tēplū dei in celo. II.

Signa que locuta ſūt ſeptē tonitrua. 10.

Surge domine in requiē tuam: tu et arca ſanctificationis tue.

Sacerdotes tui induātur iuſtitiā: et ſcti tui exultent. Propter dauid ſeruū tuum: non auertas faciem chꝛiſti tui.

Iurauit dn̄s dauid veritatē et non fruſtrabit eū: de fructu ventris tui ponā ſuper ſedē tuam.

Si cuſtodierint filij tui teſtamentum meum: et teſtimonia mea hec que docebo eos.

Et filij eoꝛū vſqꝫ in ſeculū: ſedebunt ſuper ſedem tuam. Quoniam elegit dominꝰ ſion: elegit eam in habitationem ſibi.

Hec requies mea in ſeculum ſeculi: hic habitabo quoniam elegi eam.

Uiduam eius benedicens benedicam: pauperes eius ſaturabo panibus.

Sacerdotes eius induā ſalutari: ⁊ ſancti eius exultatione exultabunt.

Illuc ꝓducā coꝛnu dauid: paraui lucernā xp̄o meo. Inimicos eius induam confuſione: ſuper ipſum autem effloꝛebit ſanctificatio mea.

Gloꝛia patri et filio: et ſpiritui ſancto.

Sicut erat in pꝛincipio et nunc et ſemper.

¶ De fraterna vnione ꝙ ſit expetēda/ habendaqꝫ inter charitatis fraterne amatoꝛes aſſidua conuerſatione. Pſalmus. cxxxij.

Ecce ꝙ bonum et ꝙ iocundum: habitare fratres in vnum.

Sicut vnguentum in capite: quod deſcendit in barbam/ barbam aaron.

Quod deſcendit in orã veſtimẽti eius: ſicut ros hermon qui deſcendit in montem ſion.

Quoniam illic mandauit domin⁹ benedictionem: et vitam vſqꝫ in ſeculum. Gloria patri.

¶ De laudando deo/ preſertim ab ijs qui eccleſiaſtico ſunt miniſterio addicti: et imminente nocturno tempore. Pſalmus.cxxxiij.

Ecce nunc benedicite dominum: omnes ſerui domini.

Qui ſtatis in domo dñi: ꝛ atrijs dom⁹ dei nr̃i.

In noctibus extollite manus veſtras in ſancta: et benedicite dominum.

Benedicat te dñs ex ſion: qui fecit celũ ꝛ terrã.

Gloria patri et filio: et ſpiritui ſancto.

Sicut erat in principio et nunc et ſemper: et in ſecula ſeculorum. Amen. Aña. Ne reminiſcaris domine delicta noſtra vel parentum noſtrorum: neqꝫ vindictã ſumas de peccatis noſtris. Parce domine parce populo tuo: quem redemiſti precioſo ſanguine tuo: ne in eternum iraſcaris nobis.

¶ Letania.

Kyrie eleiſon. Chriſte eleiſon. Kyrie eleiſon. Chriſte audi nos.

Pater de celis deus.	Miſerere nobis.
Fili redemptor mũdi deus.	Miſerere nobis.
Spiritus ſancte deus.	Miſerere nobis.
Sancta trinitas vnus deus.	Miſerere nobis.
Sancta maria.	Ora pro nobis.
Sancta dei genitrix.	Ora pro nobis.
Sancta virgo virginum.	Ora pro nobis.

mulier amicta ſole ꝛ luna ſub pedib⁹ ei⁹.12.

draco ſtetit ante mulierẽ que pitura erat.12.

Nunc facta est ſa-
lus et virtus et re-
gnum dñi.12.ca.

Raptus est filius
eius ad deum et ad
thronū eius.12.ce.

Sancte michael or.
Sancte gabriel or.
Sancte raphael or.
Omnes ſancti angeli et archangeli dei.
Orate pro nobis.
Omnes ſancti beatorum ſpirituū ordines.
Orate pro nobis.
Sancte iohannes baptiſta. Ora pro nobis.
Oēs ſcti patriarche et pphete. Orate p nobis.
Sancte petre or.
Sancte paule or.
Sancte andrea or.
Sancte iohannes or.
Sancte iacobe or.
Sancte thoma or.
Sancte philippe or.
Sancte iacobe or.
Sancte mathee or.
Sctē bartholomee or.
Sancte ſimon or.
Sancte thadee or.
Sancte mathia or.
Sancte barnaba or.
Sancte marce or.
Sancte luca or.
Omnes ſancti apoſtoli et euangeliſte orate.
Omnes ſancti diſcipuli et innocentes. orate.
Sancte ſtephane or.
Sancte line or.
Sancte clete or.
Sancte clemens or.
Sancte ſixte or.
Sancte corneli or.
Sancte cypriane or.
Sancte laurenti or.
Sancte vincenti or.
Sancte coſma. or.
Sancte damiane or.
Sancte fabiane or.
Sancte ſebaſtiane or.
Sancte prime or.
Sancte feliciane or.
[redacted] or.
Sancte eraſme or.
Sancte edmunde or.
Sancte chriſtofore or.
Sancte georgi or.
Sancte blaſi or.
Sancte adriane or.
Sancte dionyſi cū ſociis tuis. or.
Sancte euſtachi cum ſociis tuis. or.
Sancte maurici cū ſo-

cijs tuis ora
Omnes ſancti martyres. Orate pro nobis.
Sancte edwarde ora
Sancte ſilueſter ora
Sancte leo ora
Sācte hieronyme ora
Sancte auguſtine ora
Sancte ambroſi ora
Sancte gregori ora
Sancte iſidore ora
Sancte iuliane ora
Sancte gildarde ora
Sancte medarde ora
Sancte albine ora
Sancte ſwithune ora
Sancte birine ora
Sancte lamberte ora
Sancte martine ora
Sancte antoni ora
Sancte nicolae ora
Sancte leonarde ora
Sancte vedaſte ora
Sancte benedicte ora
Sctē erkenwalde ora
Sancte dunſtane ora
Sancte cuthberte ora
Omnes ſancti confeſſores. Orate ꝑ nobis.
Omnes ſancti monachi et eremite. Orate.
Sācta maria magdalena. Ora pro nobis.
Sācta maria egyptiaca. Ora pro nobis.
Sancta anna ora
Sancta katherina ora
Sācta margareta ora
Sancta perpetua ora
Sancta felicitas ora
Sancta genouefa ora
Sancta praxedis ora
Sācta ſcholaſtica ora
Sancta petronilla ora
Sancta ſotheris ora
Sancta priſca ora
Sancta tecla ora
Sancta afra ora
Sancta editha ora
Sancta barbara ora
Sancta helena ora
Sancta apollonia ora
Sancta agatha ora
Sancta lucia ora
Sancta agnes. ora
Sancta chriſtina ora
Sancta ſytha. ora
Sancta cecilia ora
Sancta fredeſwida.
Ora pro nobis.

Perſecutus eſt draco mulierē q̄ pepit maſ. 12.

Miſit ſerpens ex ore ſuo poſt mulierē. 12. ca.

Sācta wenefreda or
Sancta gertrudis or
Sancta othilia or
Sancta brigida or
Sancta vrſula cum ſodalibus tuis. or
Sancta wilgefortis.
Ora pro nobis.
Omnes ſancte virgines. Orate pro nobis.
Omnes ſācte vidue et continentes. Orate.
Omnes ſancti et ſancte dei. Orate pro nobis.
Propitius eſto. Parce nobis domine.
Ab omni malo. Libera nos domine.
Ab inſidijs diaboli. Libera nos domine.
A dānatione perpetua. Libera nos domine.
Ab imminētib⁹ pctōr noſtror piculis. Libe.
Ab infeſtationibus demonum. Libera nos.
A ſpiritu fornicationis. Libera nos domine.
Ab appetitu inanis glorie. Libera nos dñe.
Ab omni imunditia mētis et corporis. Libe.
Ab ira et odio et omni mala voluntate. Libe.
Ab imūdis cogitationibus. Libera nos dñe.
A cecitate cordis. Libera nos domine.
A fulgure et tēpeſtate. Libera nos domine.
A ſubitanea et improuiſa morte. Libera.
Per myſteriū ſctē incarnationis tue. Libera.
Per natiuitatem tuam. Libera nos domine.
Per ſanctam circunciſionem tuam. Libera.
Per baptiſmum tuum. Libera nos domine.
Per ieiunium tuum. Libera nos domine.
Per crucem et paſſionē tuā. Libera nos dñe.
Per precioſam mortem tuā. Libera nos dñe.
Per glorioſam reſurrectionē tuam. Libera.
Per admirabilem aſcenſionē tuam. Libera.

Vidi de mari beſtiā aſcēdē tē habētē. 13.

Hēbat in dextera ſua ſeptē ſtellas : et de.

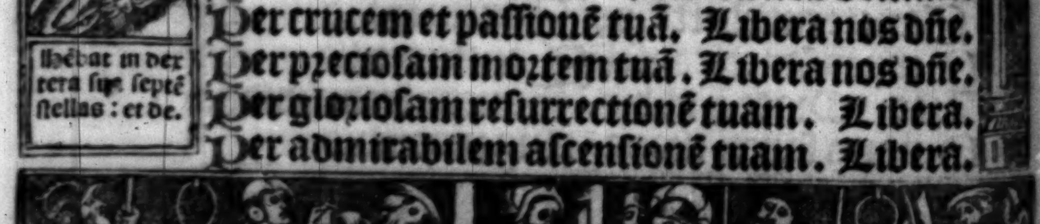

Per gratiam ſancti ſpiritus paracliti. Libe.
In hora mortis. Succurre nobis domine.
In die iudicij. Libera nos domine.
Peccatores. iij. Te rogamus audi nos.
Ut pace̅ nobis dones. Te rogamꝰ audi nos.
Ut miſericordia et pietas tua nos ſemper cuſtodiat. Te rogamus audi nos.
Ut eccleſiam tuam regere ac defenſare digneris. Te rogamus audi nos.
~~Ut donum apoſtolicum et omnes gradus eccleſie in tua ſancta religione conſeruare dignegneris.~~ Te rogamus audi nos.
Ut regi noſtro et principibus noſtris: pacem ⁊ veram concordiam atq̃ victoriam donare diris. Te rogamus audi nos.
Ut epiſcopos et abbates noſtros ⁊ omnes co̅gregationes illis co̅miſſas: in ſancta religione conſeruare digneris. Te rogamus audi nos
Ut co̅gregationes omniu̅ ſanctorum: in tuo ſeruitio co̅ſeruare digneris. Te rogamꝰ audi.
Ut cunctu̅ populu̅ chriſtianu̅ ꝓcioſo ſanguine tuo redemptu̅ conſeruare digneris. Te rog.
Ut omnibus benefactoribus noſtris ſempiterna bona retribuas. Te rogamus audi nos.
Ut animas noſtras et parentum noſtrorum ab eterna damnatione eripias. Te rogamus.
Ut fructus terre dare et conſeruare digneris. Te rogamus audi nos.
Ut oculos miſericordie tue ſuper nos reducere digneris. Te rogamus audi nos.

Ecce agnus ſtabat ſupra monte̅ ſion: et cum eo ce̅tum quadra. +.

Adorauerũt draconem: quia dedit poteſtatem.

VERE FILIVS

Uidi ſedētem
ſuꝑ nubē habē
tē ī manu. 14.

Si q̇s adora
uerit beſtiā et
imaginem ei⁹
et accepe. 14

Ut obſequium ſeruitutis noſtre rationabile facias. Te rogamus audi nos.

Ut mentes noſtras ad celeſtia deſideria erigas. Te rogamus audi nos.

Ut miſerias pauperum et captiuoꝝ intueri et releuare digneris. Te rogamus audi nos.

Ut omnibus fidelibus viuis ac defunctis requiem eternam dones. Te rogamꝰ audi nos.

Ut nos exaudire digneris. Te rogamꝰ audi.

Fili dei. iij. Te rogamus audi nos.

Agnus dei qui tollis peccata mundi. Parce nobis domine.

Agnus dei qui tollis peccata mundi. Exaudi nos domine. Agnus dei qui tollis peccata mundi. Miſerere nobis.

Kyꝛie eleiſon. Chꝛiſte eleiſon. Kyꝛie eleiſō.

Pater noſter. Aue maria. Et ne nos inducas in tentationem. Sed libera nos a malo.

Oſtende nobis domine miſericoꝛdiam tuam.

Et ſalutare tuum da nobis.

Et veniat ſuꝑ nos miſericoꝛdia tua domine.

Salutare tuum ſecundum eloquium tuum.

Peccauimus cum patribus noſtris.

Iniuſte egimus/iniquitatem fecimus.

Dn̄e nō ſecundū peccata noſtra facias nobis.

Neqꝫ ſcd̄m iniq̇tates noſtras retribuas nobis.

Oꝛemus ꝑ omni gradu eccleſie. Sacerdotes tui induantur iuſtitiam: et ſancti tui exultent.

Pꝛo fratribꝰ ⁊ ſoꝛoꝛibus nr̄is. Saluos fac ſeruos tuos ⁊ ancillas tuas deꝰ meꝰ ſperātes ī te.

Oremus pro cuncto populo xp̄iano. Saluum fac populum tuum dn̄e/ et benedic hereditati tue: et rege eos et extolle illos vſqꝫ in eternum. Domine fiat pax in virtute tua. Et abundantia in turribus tuis.

Anime famulorũ famularũqꝫ tuarũ requieſcant in pace. Amen. Domine exaudi orationẽ meam. Et clamor meus ad te veniat. Orem⁹.

Deus cui proprium eſt miſereri ſemper ⁊ parcere/ ſuſcipe deprecationẽ noſtram: vt quos delictorum catena conſtringit/ miſeratio tue pietatis abſoluat. Oratio.

Omnipotens ſempiterne de⁹ qui facis mirabilia magna ſolus: pretende ſuper famulos tuos pontifices/ et ſuper cunctas cõgregationes illis cõmiſſas ſpiritum gratie ſalutaris: ⁊ vt in veritate tibi cõplaceant perpetuum eis rorem tue benedictionis infunde.

Deus qui charitatis dona per gratiam ſancti ſpiritus tuorum cordibus fideliũ infundis: da famulis et famulab⁹ tuis pro quibus tuam deprecamur clemẽtiam ſalutẽ mentis et corporis: vt te tota virtute diligãt/ et que tibi placita ſunt tota dilectione perficiãt. Or.

Deus a quo ſancta deſideria/ recta cõſilia/ et iuſta ſunt opera: da ſeruis tuis illam quam mundus dare non poteſt pacem: vt et corda noſtra mandatis tuis dedita/ et hoſtium ſublata formidine: tempora ſint tua protectione tranquilla.

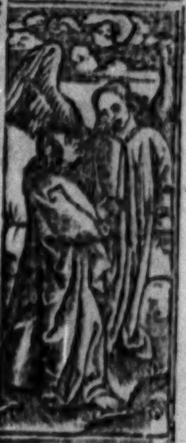

Ueni oſtendã tib damnationẽ meretricis.17.

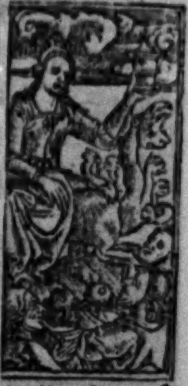

Uidi mulierem ſedentem ſuper beſtiã coccineã plenam noĩbus.17.

INeffabilem miam tuam queſumus domine nobis clementer oſtende: vt ſimul nos a peccatis omnibus exuas: ⁊ a penis quas pꝛo his meremur benignus eripias.

FIdelium deus omnium conditoꝛ et redemptoꝛ: animabꝰ omnium fideliũ defunctoꝛũ remiſſionẽ cunctoꝛum tribue peccatorũ: vt indulgentiã quã ſemper optauerũt pijs ſupplicationibus conſequantur. Oꝛatio.

PIetate tua queſumus domine noſtroꝝ ſolue vincula omnium delictoꝛum: ⁊ intercedente beata et gloꝛioſa ſemperqꝫ virgine dei genitrice maria/cum omnibꝰ ſanctis tuis: nos famulos tuos et omnẽ populum catholicum in omni ſanctitate cuſtodi: omneſqꝫ cõſanguinitate ac familiaritate vel cõfeſſione ⁊ oꝛatione nobis iũctos ſeu omnes chꝛiſtianos: a vitijs purga/virtutibus illuſtra/pacem ⁊ ſalutẽ nobis tribue/hoſtes viſibiles et inuiſibiles remoue/peſtem et famẽ repelle/amicis et inimicis noſtris charitatem largire: ⁊ omnibus fidelibus viuis ac defunctis in terra viuentium vitam et requiem eternam concede. Oꝛatio.

PEr hoꝛum oĩm ſanctoꝛum angeloꝝ/archangeloꝛum/patriarcharũ/pꝛophetarum/apoſtoloꝛum/euangeliſtarum/martyꝛũ/confeſſoꝛũ/atqꝫ virginũ et oĩm electoꝛũ merita/interceſſiones/oꝛationes/⁊ ſuffragia clemẽtiſſime deus infunde coꝛdibꝰ noſtris fontem lachꝛymarũ: vt poſſimus reatũ cõſcientie noſtre

Suſtulit vnꝰ angelꝰ formã lapidis. 18.

Exercitus qui ſunt i celo ſeqbantur eũ. 19.

S. LUCAS
S. JOHANNES
S. MATHEUS
S. MARCUS

perfecte cognoſcere: valeamuſqꝫ coꝛam te delicta facinoꝛum noſtroꝛū et cōmiſſa fideliter accuſare: et de eis tua mīa pꝛeſtante veniā perfectam habere. Per chꝛiſtū dn̄m noſtrum. Amē.

¶ Whan ſaint Bernard was in hys pꝛayers the dyuell ſayd vnto hym. I knowe that there be certeyne verſes in the ſawter who that ſay them dayly ſhall not peryſſhe and he ſhall haue knowlege of the daye that he ſhall dye/ but the fende wolde noth ſhewed hym to ſaint bernard than ſaint bernard. I ſhall ſay dayly the hole ſawter. the fende conſiderynge that ſaint bernard ſhall do ſo moche pꝛofyte to laboure ſo he ſhewed hym this verſes.

¶ Verſus ſancti bernardi. O bone ieſu.

Illumina oculos meos ne vnq̄ obdoꝛmiam in moꝛte: nequando dicat inimicus meus pꝛeualui aduerſus eum. O adonai.

In manus tuas dn̄e cōmendo ſpm̄ meū: redemiſti me domine deus veritatis. O meſſias.

Locutus ſum in lingua mea: notum fac michi domine finem meum. O theos.

Et numerū dierum meoꝛū quis eſt: vt ſciam quid deſit michi. O rex noſter fili dauid.

Dirupiſti dn̄e vicula mea: tibi ſacrificabo hoſtiam laudis: et nomē dn̄i inuocabo. O heloi.

Periit fuga a me: et non eſt qui requirat animam meam. O emanuel.

Clamaui ad te domine: dixi tu es ſpes mea/ poꝛtio mea in terra viuentium. O chꝛiſte.

Oſtēdit mihi ciuitatē ſctāꝫ.21.

Appꝛehendit dꝛaconē ſerpētē antiquū.20.

Fac mecum ſignū in bono vt videant qui oderunt me ⁊ confundantur: quoniam tu domine adiuuiſti me et conſolatus es me. O agyos.

Signatum eſt ſuper nos lumen vult⁹ tui domine: dediſti letitiam in coꝛde meo. O rabbi.

Dixi confiteboꝛ aduerſum me iniuſtitiā meam domino: et tu remiſiſti impietatem peccati mei. O tetragrammaton.

Qui tribulāt me exultabunt ſi motus fuero: ego autem in mīa tua ſperaui. O agnus dei.

Cantabo dño qui bona tribuīt michi: et pſallam nomini domini altiſſimi.

Kyꝛie eleiſon. Chꝛiſte eleiſon. Kyꝛie eleiſon. Pater noſter. Et ne nos. ℣. Confiteantur tibi dñe oīa opera tua. ℟. Et ſancti tui benedicant tibi. ℣. Domine exaudi. Et clamoꝛ. Oꝛemus.

Omnipotēs ſempiterne deus: qui ezechie regi iude cum lachꝛymis te depꝛecanti terminum ſue vite pꝛotendiſti: concede michi famulo tuo N. tantū vite ſpacium ſaltem quo ad menſurā: vt pctā mea valeā deploꝛare: ⁊ veniam atq; gratiā per tuā mīam conſequi merear. Per dñz. Pater nr̄. Aue maria. O rabbi.

Signatū eſt ſuꝑ nos lumē vult⁹ tui dñe/dediſti letitiā in coꝛde meo. Gl̄ia pr̄i ⁊c. O agyos.

Ieſu fili dei oīm conditoꝛ adiuua me: vt in vanis cogitationibus non delecter. Pater noſter. Aue maria gratia plena dominus tecum.

Ieſu fili dei qui coꝛā iudice tacuiſti/tene linguam meam donec cogitem qualiter et quid

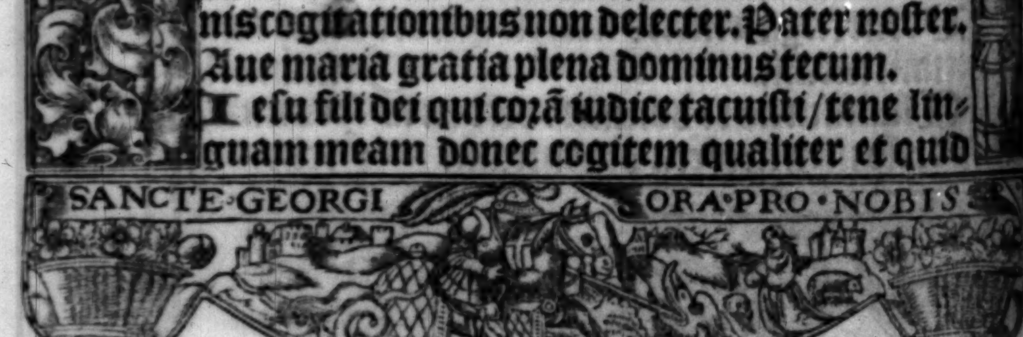
SANCTE GEORGI ORA PRO NOBIS

loquar. Pater noſter. Aue maria.

Ieſu fili dei q̄ ligatus fuiſti/rege manus meas ⁊ omnia mēbra mea: vt opera mea tendant ad bonum finem. Pater noſter. Aue maria.

Titulus triumphalis Jeſus nazarenus rex iudeorum crucifixus. Ecce viuifice cru ✠ cis dominicum ſignum: fugite partes aduerſe: vicit leo de tribu iuda radix dauid. Alleluia alleluia alleluia. Kyrie eleiſon. Chriſte eleiſon. Kyrie eleiſon. Pater noſter. Aue maria. Credo in deum. Et ne nos inducas in tentationē. Sed libera nos a malo.

Eſto nobis domine turris fortitudinis. A facie inimici. Domine exaudi orationem meam. Et clamor meus ad te veniat. Oremus.

Omnipotens ſempiterne deus parce metuentibus/propitiare ſupplicātibus: vt poſt noxios ignes imbrium et vim procellarū: in materiam tue laudis tranſeat comminatio tue poteſtatis. Et per hec etiam verba dei quibus tonātia vel audita pericula fulguris amouentur. A ſignis celi ne timueritis que gētes timent: quia ego vobiſcum ſum dominus deus veſter. Amen. Oratio.

Peto domine ieſu chriſte largire michi in amore tuo modum ſine menſura: effectum ſine modo: languorem ſine ordine: ardorem ſine diſcretione. Amen.

O Domine ieſu xp̄e ego cognoſco me grauiter peccaſſe: ⁊ volo me emendare ꝑ gra-

tiam tuam. Miſerere mei propter amarā paſſionem tuam. Amē. Pater noſter. Aue maria.

Omnipotens ſempiterne deus: qui viuorum dominaris ſimul et mortuorum: omniumqꝫ miſereris quos tuos fide et opere futuros eſſe prenoſcis: te ſuppliciter exoramꝰ/ vt p quibus effundere preces decreuimꝰ: quoſqꝫ vel preſens ſeculū adhuc in carne retinet: vel futurum iam exutos corpore ſuſcepit: intercedentibus omnibus ſanctis tuis pietatis tue clementia: omniū delictorum ſuorum veniā conſequātur. Per dominum. Pater noſter. Aue maria.

¶ Sequuntur vigilie mortuorum.

¶ Ecce myſterium vobis dico. Omnes quidē reſurgemus: ſed non omnes immutabimur. In momēto/ in ictu oculi/ in nouiſſima tuba. Canet enim tuba/ et mortui reſurgent incorrupti. ⁊ cetera. prime. ad Corinthios. xv.

¶ Finale iudicium fiet in valle Joſaphat.

¶ Hic ieſus qui aſſumptus eſt a vobis in celū/ ſic veniet quemadmodum vidiſtis eum eūtem in celum. Actuū primo. Antiphona. Placebo.

¶ Oratio chriſti ad patrē: a quo ſemper eſt auditus ⁊ ob diuine benignitatis recordationem interior conſolatio. Pſalmus. cxiiij.

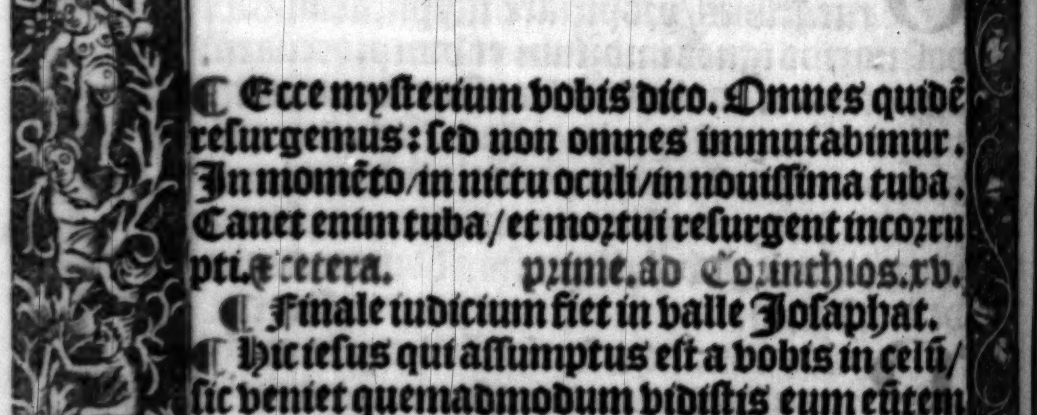

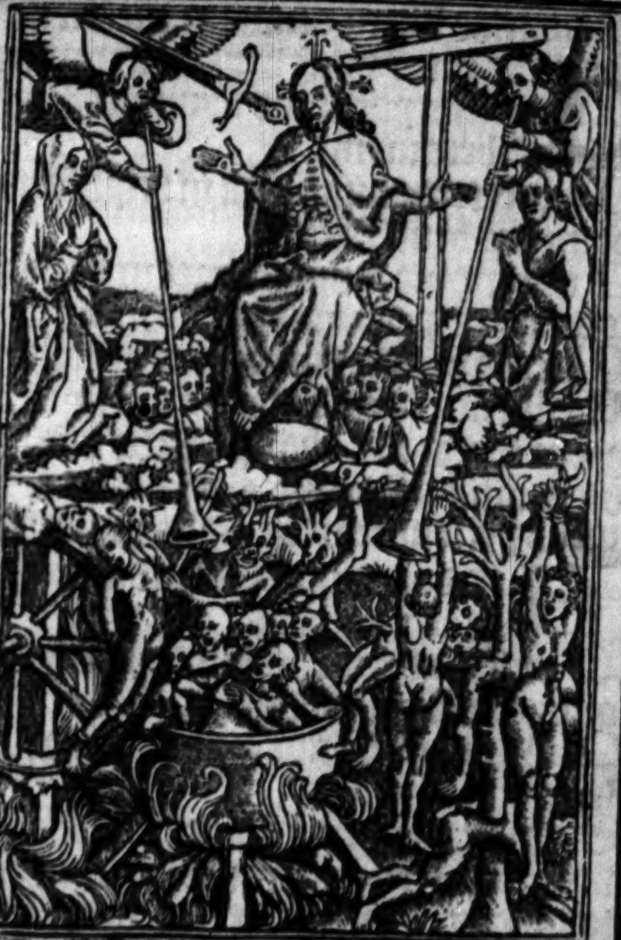

Lempereur
Lecardinal

Dilexi quoniam exaudiet dominus: vocem orationis mee.
Quia iclinauit aurē suā michi: et in dieb⁹ meis iuocabo.
Circundederunt me dolores mortis: et pericula inferni inuenerunt me.
Tribulationem et dolorē inueni: et nomen domini inuocaui.

O domine libera animam meam miſericors dominus et iuſtus:et deus noſter miſeretur.

Cuſtodiens paruulos dominus:humiliatus ſum et liberauit me.

Conuertere anima mea in requiẽ tuam:quia dominus benefecit tibi.

Quia eripuit animam meam de morte/oculos meos a lachrymis:pedes meos a lapſu.

Placebo domino:in regione viuorum.

Requiem eternã dona eis domine:et lux perpetua luceat eis. Aña. Placebo dño in regione viuorum. An. Heu me. ¶Pſalmus.cxix.in quo iuſtus petit liberari de malis huius ſeculi.

Ad dominum cum tribularer clamaui: et exaudiuit me.

Domine libera animam meam a labijs iniquis:et a lingua doloſa.

Quid detur tibi aut quid apponatur tibi: ad linguam doloſam.

Sagitte potentis acute:cum carbonibus deſolatorijs. Heu michi quia incolatus meus prolongatus eſt/habitaui cum habitantibus cedar:multum incola fuit anima mea.

Cum his qui oderunt pacem eram pacificus: cum loquebar illis impugnabant me gratis.

Requiem eternã dona eis domine:et lux perpetua luceat eis. Antiphona. Heu me quia incolatus meus prolongatus eſt. Antiphona. Dominus cuſtodit te. ¶Pſalmus.cxx.in quo monet fideles recurrere ad ſanctos.

Leuaui oculos meos in mõtes: vnde veniet auxilium michi.

Auxiliũ meũ a dño: qui fecit celum ⁊ terram.

Non det in commotionem pedem tuum: neq; dormitet qui cuſtodit te.

Ecce non dormitabit neq; dormiet: q̃ cuſtodit iſrael. Dominus cuſtodit te dominus protectio tua: ſuper manum dexteram tuam.

Per diem ſol non vret te: neq; luna per noctẽ.

Dominus cuſtodit te ab omni malo: cuſtodiat animam tuam dominus.

Dominus cuſtodiat introitum tuum et exitum tuum: ex hoc nunc et vſq; in ſeculum.

Requiem eternã dona eis domine: et lux perpetuã luceat eis. Antiphona. Dominus cuſtodit te ab omni malo: cuſtodiat animam tuam dominus. Antiphona. Si iniquitates.

¶ Pſalmꝰ. cxxix. in quo monet ad penitentiã.

De profundis clamaui ad te domine: domine exaudi vocem meam.

Fiant aures tue intendentes: in vocem deprecationis mee.

Si iniquitates obſeruaueris domine: domine quis ſuſtinebit.

Quia apud te propitiatio eſt: ⁊ propter legem tuam ſuſtinui te domine.

Suſtinuit anima mea in verbo eius: ſperauit anima mea in domino.

A cuſtodia matutina vſq; ad noctem: ſperet iſrael in domino.

Quia apud dominum miſericoꝛdia: ⁊ copioſa apud eum redemptio.

Et ipſe redimet iſrael: ex omnibus iniquitatibus eiꝰ. Requiẽ. añ. Si iniquitates obſeruaueris domine: dñe quis ſuſtinebit. añ. Opera.

¶ De mĩa et veritate dei vbiqꝫ percepta: ⁊ inuocatione diuini nõis in tribulatione. ps. cxxxvj.

Confiteboꝛ tibi domine ĩ toto coꝛde meo: quoniam audiſti verba oꝛis mei.

In cõſpectu angeloꝛũ pſallã tibi: adoꝛabo ad templum ſctm̃ tuum et confiteboꝛ nomini tuo.

Super mĩa tua et veritate tua: quoniam magnificaſti ſuper omne nomen ſanctum tuum.

In quacũqꝫ die ĩuocauero te exaudi me: multiplicabis in anima mea virtutem.

Confiteantur tibi domine omnes reges terre: quia audierunt omnia verba oꝛis tui.

Et cantent in vijs domini: quoniam magna eſt gloꝛia domini.

Quoniam excelſus dominus et humilia reſpicit: et alta a longe cognoſcit.

Si ambulauero in medio tribulationis viuificabis me: et ſuper irã ĩimicoꝝ meoꝝ extẽdiſti manum tuam: et ſaluum me fecit dextera tua.

Dñs retribuet pꝛo me domine mĩa tua in ſeculum: opera manuum tuarum ne deſpicias.

Requiem eternã dona eis domine: et lux perpetua luceat eis. ℣. A poꝛta inferi. ℟. Erue domine animas eoꝛum. Añ. Audiui vocem.

¶ Canticũ beate Marie virginis. Luce cap. j.

MAgnificat anima mea dominum.

Et exultauit ſpūs meꝰ: in deo ſalutari meo. Qꝛ reſpexit humilitatē ancille ſue: ecce eni ex hoc beatā me dicent oēs generationes.

Qꝛ fecit michi magna ꝗ potens eſt: et ſctm̄ nomen eius. Et miſericoꝛdia eius a pꝛogenie in pꝛogenies: timentibus eum.

Fecit potentiam in bꝛachio ſuo: diſperſit ſuperbos mente coꝛdis ſui.

Depoſuit potētes de ſede: ⁊ exaltauit hūiles.

Eſurientes impleuit bonis: et diuites dimiſit inanes. Suſcepit iſrael puerum ſuum: recoꝛdatus miſericoꝛdie ſue.

Sicut locutus eſt ad patres noſtros: abꝛahā ⁊ ſemini eiꝰ i ſcl̃a. ℟ Requiē. an̄. Audiui vocē de celo dicentē: bti moꝛtui ꝗ in dn̄o moꝛiūtur. Kyꝛie eleiſon. Xp̄e eleiſō. Kyꝛie eleiſō. Pr̄ nr̄. Aue ma.

¶ De laude et regno dei eterno / meditationeꝫ moꝛtis: ⁊ ꝙ q̄diu viuimꝰ diuine laudes ſunt nobis decantande. Pſalmus.cxlv.

LAuda anima mea dn̄m / laudabo dn̄m i vita mea: pſallā deo meo q̄diu fuero.

Nolite confidere in pꝛincipibus: in filijs hominum in quibus non eſt ſalus.

Exibit ſpiritꝰ eius et reuertetur in terrā ſuā: in illa die peribunt omnes cogitationes eoꝛū.

Beatus cuius deus iacob adiutoꝛ eius / ſpes eius in domino deo ipſius qui fecit celum ⁊ terram: mare et omnia que in eis ſunt.

Qui cuſtodit veritatē i ſeculū / facit iudicium

iniuriā patientibus: dat eſcam eſurientibus.
Dñs ſoluit compeditos: dñs illuminat cecos.
Dominꝰ erigit eliſos: dominꝰ diligit iuſtos.
Dñs cuſtodit aduenas pupillum et viduam ſuſcipiet: et vias peccatoꝛum diſperdet.
Regnabit dñs ĩ ſecula deꝰ tuus ſion: ĩ gñatione et gñationē. ℣. Requiē eternā dona eis dñe. ℟. Et lux ꝑpetua luceat eis. ℣. A poꝛta inferi. ℟. Erue dñe aĩas eoꝛũ. ℣. Credo videre bona dñi. ℟. In terra viuētiũ. Dñe exaudi oꝛationē meā. Et clamoꝛ meus ad te veniat. Oꝛemus.

Deus cui pꝛopꝛium eſt miſereri ſemper ⁊ parcere te ſupplices depꝛecamur ꝑ anima famuli tui N. quam hodie de hoc ſeculo migrare iuſſiſti: vt non tradas eam in manus inimici/ nec obliuiſcaris in finem: ſed iubeas illā ab angelis ſanctis ſuſcipi/ atqꝫ ad regionē viuoꝛum perduci: et quia in te ſperauit ⁊ credidit ſanctoꝛũ tuoꝛũ mereatur ſocietate letari.

Deus cui pꝛopꝛium eſt miſereri ſemper ⁊ parcere/ pꝛopitiare animabus famulorum famularumqꝫ tuarum et omnia eoꝛũ peccata dimitte: vt moꝛtis vinculis abſoluti trāſire mereantur ad vitam. Per. Oꝛatio.

Deus indulgētiaꝝ dñe da aĩe famuli tui vel famule tue N. cuiꝰ anniuerſariũ depoſitionis diē cõmemoꝛamus: refrigerij ſedē quietis beatitudinē et luminis claritatem.

Deus qui inter apoſtolicos ſacerdotes famulos tuos ſacerdotali dignitate cenſe

ri feciſti: preſta queſumus vt quoꝛũ vicem ad hoꝛam gerebant in terris/eoꝛum perpetuo conſoꝛtio letentur in celis. Oꝛatio.

Deus venie largitoꝛ et humane ſalutis amatoꝛ: q̃s clementiã tuam vt noſtrarum congregationũ fratres et ſoꝛoꝛes qui ex hoc ſeculo tranſierũt (intercedente beata maria ſemper virgine et beato michaele archangelo cũ omnib⁹ ſanctis tuis) ad perpetue beatitudinis conſoꝛtium peruenire concedas.

Fidelium deus omniũ conditoꝛ et redemptoꝛ/animab⁹ omniũ fideliũ defunctorũ remiſſionẽ cunctoꝛũ tribue pctõꝝ: vt indulgẽtiã quã ſemꝑ optauerũt/pijs ſupplicationibus conſequantur. Qui viuis ꝫ regnas deus. Per oĩa ſecula ſeculoꝛũ. Amen. Añ. Dirige.

¶ Oꝛatio ad deũ ꝑ paratis hoſtiũ ĩſidijs declinãdis: et q̃ a deo odio habent explicatio. P̃s. v.

Verba mea auribus percipe domine: intellige clamoꝛem meum.

Intẽde voci oꝛonis mee: rex meus ꝫ de⁹ me⁹.

Qm̃ ad te oꝛabo dñe: mane exaudies vocem meam. Mane aſtabo tibi et videbo: quoniam non deus volens iniquitatem tu es.

Neqꝫ habitabit iuxta te malignus: neqꝫ permanebunt iniuſti ante oculos tuos.

Odiſti omnes qui operantur iniquitatẽ: perdes omnes qui loquuntur mendacium.

Virum ſanguinũ et doloſum abominabitur dominus: ego autem in multitudine mĩe tue.

Introibo in domum tuam: adoꝛabo ad templum ſanctum tuum in timoꝛe tuo.

Dñe deduc me in iuſtitia tua ꝓpter inimicos meos: dirige in conſpectu tuo viam meam.

Qm̄ nō eſt i oꝛe eoꝛū v̄itas: coꝛ eoꝛū vanū eſt.

Sepulchꝛū patens eſt guttur eoꝛum: linguis ſuis doloſe agebant / iudica illos deus.

Decidāt a cogitationibus ſuis / ſecundū multitudinem impietatum eoꝛum expelle eos: quoniam irritauerunt te domine.

Et letentur omnes qui ſperant in te: in eternum exultabunt et habitabis in eis.

Et gloꝛiabuntur in te omnes qui diligunt nomen tuum: quoniam tu benedices iuſto.

Dñe vt ſcuto bone voluntatis tue: coꝛonaſti nos. Requiē eternā. Aña. Dirige domine deꝰ meus in conſpectu tuo viam meā. Añ. Conuertere. ¶ Pſalmus. vj. in quo monet peccatoꝛem ad penitentiam timoꝛe futuri iudicij.

Domine ne in furoꝛe tuo arguas me: neqꝫ in ira tua coꝛripias me.

Miſerere mei dñe qm̄ infirmus ſum: ſana me domine quoniam conturbata ſunt oſſa mea.

Et aīa mea turbata eſt valde: ſed tu dñe vſqꝫ quo Conuertere dñe et eripe animā meam: ſaluum me fac pꝛopter miſericoꝛdiam tuam.

Quoniam nō eſt in moꝛte qui memoꝛ ſit tui: in inferno autem quis confitebitur tibi.

Laboꝛaui in gemitu meo / lauabo per ſingulas noctes lectum meum: lachꝛymis meis ſtra

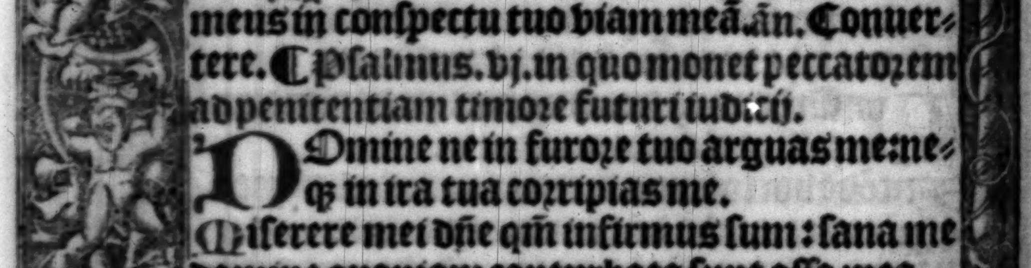

tum meum rigabo.

Turbatus eſt a furore oculus meus: inueteraui inter omnes inimicos meos.

Diſcedite a me omnes qui operamini iniquitatem: qm̄ exaudiuit dn̄s vocem fletus mei.

Exaudiuit dominus deprecationem meā: dominus orationem meam ſuſcepit.

Erubeſcāt ꝫ cōturbētur vehemēter oēs inimici mei: cōuertātur et erubeſcāt valde velociter.

R. equiē eternā. an̄. Cōuertere dn̄e et eripe animā meā: qm̄ non eſt i morte qui memor ſit tui. an̄. Nequādo. ¶ Oratio inſontis et innocētis in quē maligni machinātur cōſiliū: vt ab eorū manibꝰ diuino auxilio eripiatur. Pſalmꝰ. vij.

Domine deꝰ meus i te ſperaui: ſaluū me fac ex oībꝰ ꝑſequentibꝰ me et libera me.

Nequando rapiat vt leo aīam meā: dum non eſt qui redimat neqꝫ qui ſaluum faciat.

Domine deus meus ſi feci iſtud: ſi eſt iniquitas in manibus meis.

Si reddidi retribuentibus michi mala: decidā merito ab inimicis meis inanis.

Perſequatur inimicus animā meam/ et comprehendat et conculcet in terra vitam meā: et gloriam meam in puluerem deducat.

Exurge domine in ira tua: et exaltare in finibus inimicorum meorum.

Et exurge dn̄e deꝰ meus in precepto qđ mandaſti: et ſynagoga populorū circundabit te.

Et propter hanc in altum regredere: domi-

nus iudicat populos.

Iudica me domine ſecundū iuſtitiam meam: et ſecundum innocentiam meam ſuper me.

Conſumetur nequitia peccatorum et diriges iuſtum: ſcrutans corda et renes deus.

Iuſtum adiutorium meum a domino: qui ſaluos facit rectos corde.

Deus iudex iuſtus fortis ⁊ patiens: nunquid iraſcitur per ſingulos dies?

Niſi conuerſi fueritis/ gladium ſuum vibrauit: arcum ſuum tetendit et parauit illum.

Et in eo parauit vaſa mortis: ſagittas ſuas ardentibus effecit.

Ecce parturit iniuſtitiam concepit dolorem: ⁊ peperit iniquitatem.

Lacum aperuit et effodit eum: et incidit in foueam quam fecit.

Cōuertetur dolor eius in caput eius: et in verticem ipſius iniquitas eius deſcendet.

Cōfitebor domino ſecundū iuſtitiam eius: et pſallam nomini domini altiſſimi.

Requiem eternam dona eis domine. Aña. Nequādo rapiat vt leo animā meā: dum non eſt qui redimat neq; qui ſaluū faciat. ℣. A porta inferi. ℟. Erue domine animas eorum. Pater noſter. Aue maria. Et ne nos inducas i tentationem. Sed libera. Lectio prima.

Parce michi domīe: nichil enim ſunt dies mei. Quid eſt homo quia magnificas eum: aut quid apponis erga eū cor tuum? Vi-

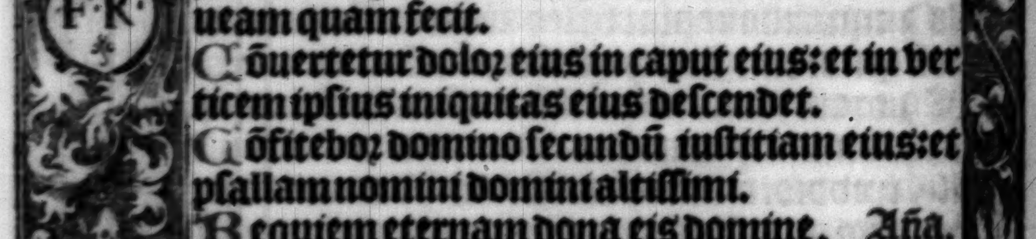

ſitas eum diluculo: ⁊ ſubito probas illũ. Uſq; quo non parcis michi: nec dimittis me vt glutiam ſaliuam meam? Peccaui. Quid faciã tibi o cuſtos hominum? Quare poſuiſti me contrarium tibi: et factus ſum michimetipſi grauis? Cur non tollis peccatum meum: et quare non aufers iniquitatem meam? Ecce nunc in puluere dormio: ⁊ ſi mane me queſieris nõ ſubſiſtam. ℟. Credo ꝙ redemptor meꝰ viuit: et in nouiſſimo die de terra ſurrecturus ſum. Et in carne mea videbo deum ſaluatorem meum. ℣. Quem viſurus ſum ego ipſe ⁊ non alius: ⁊ oculi mei conſpecturi ſunt. Et in carne mea videbo deum ſaluatorem meum. Lectio ſecunda.

TEdet animã meã vite mee: dimittam aduerſum me eloquiũ meum. Loquar in amaritudine aĩme mee: dicam deo/ noli me condemnare. Indica michi cur me ita iudices. Nunquid bonum tibi videtur ſi calumnieris ⁊ opprimas me opus manuum tuarum: et conſilium impiorũ adiuues? Nunquid oculi carnei tibi ſunt: aut ſicut videt homo et tu vides? Nũquid ſicut dies hominis dies tui: et anni tui ſicut humana ſunt tẽpora: vt queras iniquitatem meã ⁊ peccatũ meũ ſcruteris: et ſcias quia nichil impiũ fecerim? Cũ ſit nemo ꝗ de manu tua poſſit eruere. ℟. Qui lazarũ reſuſcitaſti a monumento fetidum. Tu eis domine dona requiẽ et locũ indulgentie. ℣. Qui venturus es iudicare viuos et mortuos ⁊ ſeculũ per ignem.

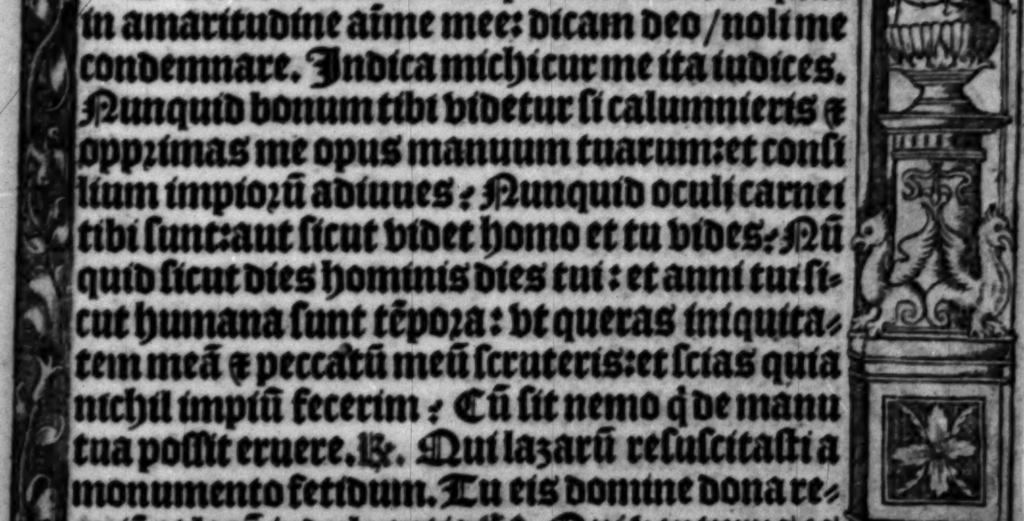

Tu eis dñe dona requiē ⁊ locū idulgētie. ℟. iij.

Manus tue dñe fecerunt me: et plaſmauerunt me totū in circuitu: ⁊ ſic repēte precipitas me. Memento queſo ꝙ ſicut lutū feceris me: et in puluerē reduces me. Nonne ſicut lac mulſiſti me: et ſicut caſeum me coagulaſti. Pelle et carnibus veſtiſti me: oſſibus et neruis cōpegiſti me. Vitā ⁊ miam tribuiſti michi: ⁊ viſitatio tua cuſtodiuit ſpm̄ meū. ℣. Dñe quādo veneris iudicare terrā vbi me abſcondā a vultu ire tue. Quia peccaui nimis in vita mea. ℣. Cōmiſſa mea paueſco ⁊ ante te erubeſco: dum veneris iudicare noli me condēnare. Quia peccaui nimis. Aña. In loco paſcue. ¶ Gratiarū actio de beneficijs dei: preſertim cum tentationes deſunt et proſpera nobis aſſunt. ps. xxij.

Dominꝰ regit me et nichil michi deerit: in loco paſcue ibi me collocauit.
Super aquā refectionis educauit me: animā meā conuertit. Deduxit me ſuper ſemitas iuſtitie: propter nomeu ſuum.
Nam et ſi ambulauero in medio vmbre mortis: non timebo mala quoniā tu mecum es.
Virga tua et baculꝰ tuꝰ: ipſa me cōſolata ſūt.
Paraſti in conſpectu meo menſam: aduerſus eos qui tribulant me.
Impinguaſti in oleo caput meum: ⁊ calix meus inebrians ꝗ̄ preclarus eſt.
Et miſericordia tua ſubſequetur me: omnibꝰ diebus vite mee.

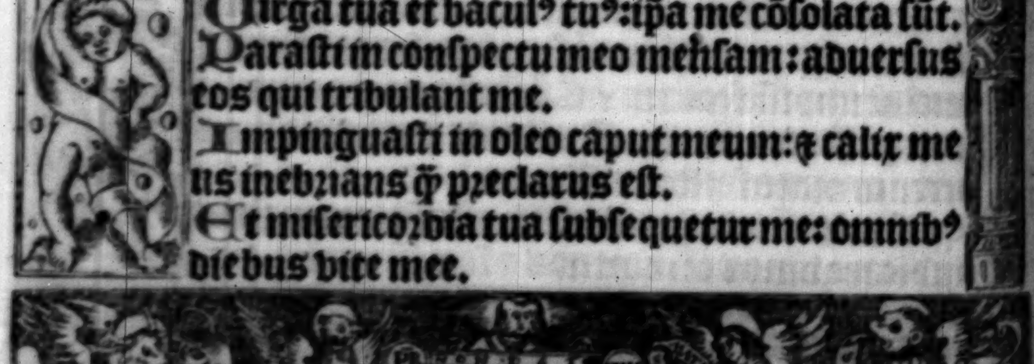

Et vt inhabitem in domo domini: in longitudinem dierum. Requiem eternã. Antiphona. In loco paſcue ibi me collocauit. aña. Delicta.

¶ Oꝛatio fidelium opem a deo poſcentiũ cum ab inimicis irritãtur: et ad diuinam benignitatem confugientium. Pſalmus. xxiiij.

Ad te domine leuaui animã meam: deꝰ meus in te confido non erubeſcam.

Neqꝫ irrideant me inimici mei: etenĩ vniuerſi qui ſuſtinent te non confundentur.

Cõfundãtur oẽs iniqua agẽtes: ſuperuacue.

Uias tuas domine demonſtra michi: ⁊ ſemitas tuas edoce me.

Dirige me in veritate tua et doce me: quia tu es deus ſaluatoꝛ meus/ et te ſuſtinui tota die.

Reminiſcere miſerationũ tuaꝝ domine: et miſericoꝛdiarum tuarum que a ſeculo ſunt.

Delicta iuuentutis mee: et ignoꝛãtias meas ne memineris.

Secundum miſericoꝛdiã tuam memento mei tu: pꝛopter bonitatem tuam domine.

Dulcis ⁊ rectus dominus: pꝛopter hoc legem dabit delinquentibus in via.

Diriget mãſuetos ĩ iudicio: docebit mites vias ſuas. Uniuerſe vie dñi mĩa ⁊ veritas: reqrentibus teſtamentũ eius et teſtimonia eius.

Pꝛopter nomen tuum domine pꝛopitiaberis peccato meo: multum eſt enim.

Quis eſt homo qui timet dominũ: legem ſtatuit ei in via quam elegit.

Anima eius in bonis demoꝛabitur: et ſemen eius hereditabit terram.

Firmamentū eſt dominus timentibus eū: et teſtamentū ipſius vt manifeſtetur illis.

Oculi mei ſemper ad dominū: quoniam ipſe euellet de laqueo pedes meos.

Reſpice in me et miſerere mei: quia vnicus et pauper ſum ego.

Tribulationes coꝛdis mei multiplicate ſunt: de neceſſitatibus meis erue me.

Vide humilitatem meā et laboꝛem meum: et dimitte vniuerſa delicta mea.

Reſpice inimicos meos quoniā multiplicati ſunt: et odio iniquo oderunt me.

Cuſtodi animam meam et erue me: non erubeſcam quoniam ſperaui in te.

Innocentes et recti adheſerūt michi: qꝛ ſuſtinui te. Libera deus iſrael: ex oībus tribulationibus ſuis. Requiē eternam. Aña. Delicta iuuentutis mee: ⁊ ignoꝛantias meas ne memineris domine. Aña. Credo videre. ¶ De ſecuritate chꝛiſti in tribulatione: et fiducia ī deo ſolo habenda graſſantibus in nos inimicis. p̄s. xxvj.

Dominus illuminatio mea et ſal⁹ mea: quem timebo?

Dn̄s protectoꝛ vite mee: a quo trepidabo?

Dum appꝛopiant ſuper me nocētes: vt edant carnes meas.

Qui tribulant me inimici mei: ipſi infirmati ſunt et ceciderunt.

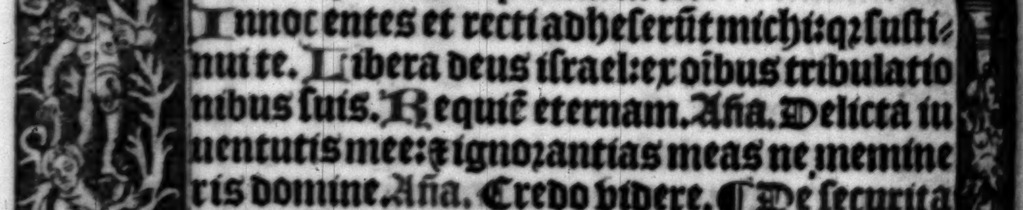
SANCTE GEORGI ORA PRO NOBIS

Si conſiſtant aduerſum me caſtra: non timebit coꝛ meum.

Si exurgat aduerſum me pꝛeliū: i hoc ego ſperabo. Unā petij a dn̄o hanc requiram: vt inhabitē in domo dn̄i omnibus diebus vite mee.

Ut videā voluntatē dn̄i: et viſitē tēplū eius.

Qm̄ abſcōdit me i tabernaculo ſuo: in die maloꝛū pꝛotexit me in abſcōdito tabernaculi ſui.

In petra exaltauit me: et nunc exaltauit caput meum ſuper inimicos meos.

Circuiui et imolaui i tabernaculo eius hoſtiā vociferationis: cātabo et pſalmū dicā domino.

Exaudi domine vocē meam qua clamaui ad te: miſerere mei et exaudi me.

Tibi dixit coꝛ meū / exquiſiuit te facies mea: faciem tuam domine requiram.

Non auertas faciem tuam a me: ne declines in ira a ſeruo tuo.

Adiutoꝛ meus eſto ne derelinquas me: neq̧ deſpicias me deus ſalutaris meus.

Quoniam pater meꝰ ⁊ mater mea dereliquerunt me: dominus autem aſſumpſit me.

Legem pone michi dn̄e in via tua: ⁊ dirige me in ſemita recta pꝛopter inimicos meos.

Ne tradideris me in animas tribulātiū me / quoniam inſurrexerunt in me teſtes iniqui: et mentita eſt iniquitas ſibi.

Credo videre bona domini: in terra viuentiū.

Expecta dominū viriliter age: cōfoꝛtetur coꝛ tuum ⁊ ſuſtine dominū. Requiē eternā. Aña.

Credo videre bona dñi in terra viuētiū. ℣. In memoꝛia eterna erit iuſtus. ℞. Ab auditione mala non timebit. Pater noſter. Lectio. iiij.

Quantas habeo iniquitates et pctã: ſcelera mea atq; delicta oſtēde michi. Cur faciē tuã abſcondis: et arbitraris me inimicū tuū? Contra foliū quod vento rapitur oſtēdis potentiã tuã: ⁊ ſtipulã ſiccã perſequeris. Scribis enim contra me amaritudines: ⁊ conſumere me vis peccatis adoleſcētie mee. Poſuiſti in neruo pedē meū: et obſeruaſti omnes ſemitas meas/ ⁊ veſtigia pedū meoꝝ conſideraſti. Qui quaſi putredo conſumendus ſum: et quaſi veſtimentū quod comeditur a tinea. ℞. Heu michi domine quia peccaui nimis in vita mea: qͩ faciam miſer? vbi fugiã niſi ad te? deus meus miſerere mei. Dum veneris in nouiſſimo die. ℣. Anima mea turbata eſt valde: ſed tu domine ſuccurre ei. Dum veneris. Lectio. v.

Homo natus de muliere/ bꝛeui viuens tēpoꝛe: repletur multis miſerijs. Qui quaſi flos egreditur et cōteritur et fugit velut vmbꝛa: ⁊ nunq̃ in eodē ſtatu permanet. Et dignū ducis ſuper huiuſcemodi aperire oculos tuos: et adducere eū tecum in iudiciū? Quis poteſt facere mundū de immundo conceptū ſemine? Nōne tu qui ſolus es? Bꝛeues dies hoīs ſunt: numer⁹ menſiū eius apud te eſt. Cōſtituiſti terminos eius: qui pꝛeteriri nō poterunt. Recede ergo paululū ab eo vt qͤſcat: donec optata ve-

niat/et ſicut mercenarij dies eiꝰ. ℟. Ne recorderis pctā mea dñe. Dū veneris iudicare ſeculū per ignē. ℣. Dirige dñe deus meus in cōſpectu tuo viam meā. Dum veneris. Lectio. vj.

QUis michi hoc tribuat vt in inferno protegas me: ⁊ abſcōdas me donec pertrāſeat furor tuus: et conſtituas michi tempus in quo recorderis mei? Putas ne mortuus homo rurſum viuat? Cunctis diebus quibus nūc milito: expecto donec veniat imutatio mea. Vocabis me: ⁊ ego reſpondebo tibi. Operi manuum tuarū porriges dexterā. Tu quidē greſſus meos dinumeraſti: ſed parce pctis meis. ℟. Dñe ſecundū actū meū noli me iudicare: nichil dignū in conſpectu tuo egi. Ideo deprecor maieſtatē tuā vt tu deus deleas iniquitatē meā. ℣. Amplius laua me dñe ab iniuſtitia mea: ⁊ a delicto meo munda me quia tibi ſoli peccaui. Ideo deprecor. ān. Complaceat. ¶ Gratiarū actio de aduētu chriſti in mūdo: ⁊ pro liberatione a malis poſt longam expectationē. Pſalmus. xxxix.

EXpectās expectaui dñm: ⁊ intēdit michi.
Et exaudiuit preces meas: ⁊ eduxit me de lacu miſerie et de luto fecis.
Et ſtatuit ſupra petram pedes meos: et direxit greſſus meos.
Et immiſit in os meum canticum nouū: carmen deo noſtro.
Videbūt multi et timebūt: et ſperabūt i dño.
Beatus vir cuius eſt nomen dñi ſpes eius: et

non reſpexit in vanitates et inſanias falſas.

Multa feciſti tu dñe de⁹ meus mirabilia tua: ⁊ cogitationibus tuis nõ eſt qui ſimilis ſit tibi.

Annũciaui ⁊ locut⁹ ſum: multiplicati ſunt ſuper numerum.

Sacrificium et oblationem noluiſti: aures autem perfeciſti michi.

Holocauſtum et pro peccato non poſtulaſti: tunc dixi ecce venio.

In capite libri ſcriptum eſt de me vt facerem voluntatem tuam/deus meus volui: et legem tuam in medio cordis mei.

Annũciaui iuſtitiã tuam in eccleſia magna: ecce labia mea non prohibebo dñe tu ſciſti.

Iuſtitiã tuam non abſcondi in corde meo: veritatem tuam et ſalutare tuum dixi.

Non abſcondi miſericordiam tuam et veritatem tuam: a conſilio multo.

Tu autem domine ne longe facias miſerationes tuas a me: miſericordia tua et veritas tua ſemper ſuſceperunt me.

Quoniam circundederunt me mala quorum non eſt numerus: comprehenderunt me iniquitates mee et non potui vt viderem.

Multiplicate ſunt ſuper capillos capitis mei: et cor meum dereliquit me.

Complaceat tibi domine vt eruas me: domine ad adiuuandum me reſpice.

Confundantur et reuereantur ſimul qui querunt animam meam: vt auferant eam.

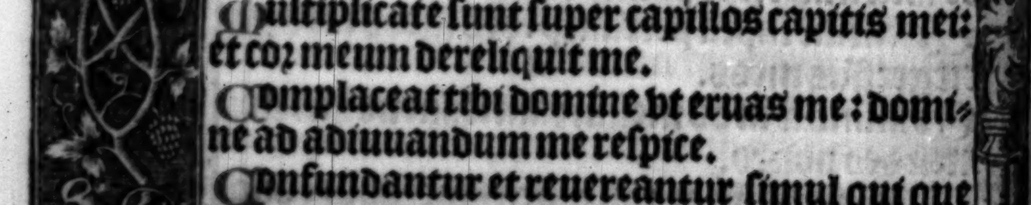

Conuertantur retrorſum et reuereantur: qui volunt michi mala.

Ferant confeſtim confuſionem ſuam: qui dicunt michi euge euge.

Exultent et letentur ſuper te omnes querentes te: et dicant ſemper magnificetur dominus qui diligunt ſalutare tuum.

Ego vero mendicus ſum et pauper: dominus ſollicitus eſt mei.

Adiutor meus et protector meus tu es: deus meus ne tardaueris. an. Cõplaceat tibi dñe vt eruas me: dñe ad adiuuandũ me reſpice. Añ. Sana dñe. ¶ De beatitudine imitãtiũ chriſti paupertatem/ et felicitate eorum qui pauperibus miſericordiam impendunt. Pſalmus. xl.

Beatus qui intelligit ſuper egenũ et pauperẽ: in die mala liberabit eum dominꝰ.

Dominus conſeruet eum et viuificet eum et beatum faciat eum in terra: et non tradat eum in animam inimicorum eius.

Dñs opẽ ferat illi ſuper lectũ doloris eiꝰ: vniuerſum ſtratũ eiꝰ verſaſti in infirmitate eius.

Ego dixi domine miſerere mei: ſana animã meam quia peccaui tibi.

Inimici mei dixerunt mala michi: quãdo morietur et peribit nomen eius:

Et ſi ingrediebatur vt videret vana loquebatur: cor eius congregauit iniquitatem ſibi.

Egrediebatur foras: et loquebat᷑ in id ipſum.

Aduerſum me ſuſurrabant omnes inimici

mei:aduerſum me cogitabant mala michi.

Verbū iniquū conſtituerunt aduerſum me: nunquid qui doꝛmit non adijciet vt reſurgat.

Eteni homo pacis mee i quo ſperaui:q̇ edebat panes meos magnificauit ſuꝑ me ſupplātationem. Tu autem domine miſerere mei ⁊ reſuſcita me:et retribuam eis.

In hoc cognoui quoniā voluiſti me: quoniā non gaudebit inimicus meus ſuper me.

Me autem pꝛopter innocentiā ſuſcepiſti:et cōfirmaſti in conſpectu tuo in eternum.

Bn̄dict⁹ dn̄s de⁹ iſrl':a ſeculo ⁊ i ſcl'm fiat fiat.

℟equiē.ān. Sana dn̄e animā meā quia peccaui tibi.ān. Sitiuit, ¶ De deſiderio pioꝝ videndi deum/et ardenti affectu ad celeſte regnū quando laceſſunt omnes inimici. Pſalm⁹.xlj.

Quēadmodū deſiderat ceruus ad fontes aquaꝝ:ita deſiderat aīa mea ad te de⁹.

Sitiuit anima mea ad deum fontem viuum: quando veniam et apparebo ante faciem dei.

Fuerūt michi lachꝛyme mee panes die ac nocte:dū dicitur michi quotidie vbi eſt deus tu⁹.

Hec recoꝛdatus ſum et effudi in me animam meam:quoniam tranſibo in locum tabernaculi admirabilis vſqꝫ ad domum dei.

In voce exultationis et confeſſionis: ſonus epulātis. Quare triſtis es anima mea: ⁊ quare conturbas me.

Spera in deo quoniam adhuc confiteboꝛ illi: ſalutare vultus mei et deus meus.

Ad meipſum anima mea conturbata eſt: pꝛopterea memoꝛ ero tui de terra ioꝛdanis et hermonij a monte modico.

Abyſſus abyſſum inuocat: in voce cataractarum tuarum.

Oīa excelſa tua et fluctꝰ tui: ſuꝑ me trāſierūt.

In die mandauit dominus miſericoꝛdiam ſuam: et nocte canticum eius.

Apud me oꝛatio deo vite mee: dicam deo ſuſceptoꝛ meus es.

Quare oblitus es mei et quare contriſtatus incedo: dum affligit me inimicus.

Dum confringuntur oſſa mea expꝛobꝛauerunt michi: qui tribulant me inimici mei.

Dum dicunt michi per ſingulos dies: vbi eſt deus tuꝰ. Quare triſtis es anima mea: ⁊ quare conturbas me.

Spera in deo quoniam adhuc confiteboꝛ illi: ſalutare vultus mei et deus meus.

Requiē eternā dona eis dn̄e: et lux ꝑpetua luceat eis. Ā. Sitiuit aīa mea ad deū fontē viuū: quādo veniā ⁊ apparebo ante faciē dn̄i. V. Requiem eternam dona eis dn̄e. ℟. Et lux perpetua luceat eis. Pater noſter. Lectio. vij.

SPiritus meus attenuabit: dies mei bꝛeuiabuntur: et ſolū michi ſupereſt ſepulchꝛū. Non peccaui: ⁊ in amaritudinibus moꝛatur oculꝰ meꝰ. Libera me dn̄e et pone me iuxta te: et cuiuſuis manus pugnet contra me. Dies mei trāſierūt: cogitationes mee diſſipate ſunt

toꝛquētes coꝛ meū. Noctem verterūt in diem: et rurſum poſt tenebꝛas ſpero lucem. Si ſuſtinuero infernus domus mea eſt: et in tenebꝛis ſtraui lectulum meum. Putredini dixi. Pater meus es: mater mea et ſoꝛoꝛ mea/ vermibus. Ubi eſt ergo nunc pꝛeſtolatio mea: ⁊ patientia mea? Tu es domine deus meus. ℟. Peccātem me quotidie et non penitentem: timoꝛ moꝛtis cōturbat me. Quia in inferno nulla eſt redemptio/ miſerere mei deus ⁊ ſalua me. ℣. Deus in nomine tuo ſaluum me fac: ⁊ in virtute tua libera me. Quia in inferno nulla eſt redemptio: miſerere mei deus et ſalua me. Lectio. viij.

Pelli mee cōſumptis carnib⁹ adheſit os meum: et derelicta ſunt tantūmodo labia circa dentes meos. Miſeremini mei/ miſeremini mei ſaltem vos amici mei: quia manus dñi tetigit me. Quare perſequimini me ſicut deus: et carnibus meis ſaturamini? Quis michi tribuat vt ſcribantur ſermones mei? Quis michi det vt exarētur in libꝛo ſtylo ferreo/ aut plumbi lamina/ vel celte ſculpantur in ſilice? Scio enim ꝙ redemptoꝛ meus viuit: et in nouiſſimo die de terra ſurrecturus ſum: ⁊ rurſum circundaboꝛ pelle mea: et in carne mea videbo deum ſaluatoꝛē meū. Quem viſurus ſum ego ipſe/ et oculi mei conſpecturi ſunt: ⁊ non alius. Repoſita eſt hec ſpes mea in ſinu meo. ℟. Requiem eternam dona eis dñe. Et lux perpetua luceat eis. ℣. Qui lazarum reſuſcitaſti a mo-

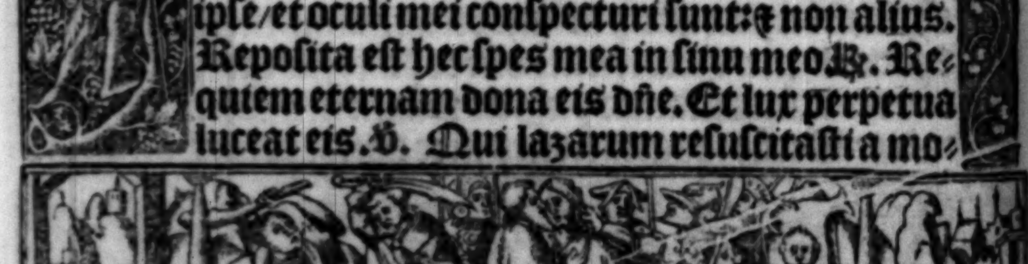

numento fetidum: tu eis domine dona requiē. Et lux perpetua luceat eis. Lectio.ix.

Quare de vulua eduxiſti me? qui vtinam conſumptus eſſem: ne oculus me videret. Fuiſſem quaſi non eſſem: de vtero tranſlatus ad tumulū. Nunquid non paucitas dierū meorum finietur breui? Dimitte ergo me domine vt plāgam paululum dolorem meū: anteq̄ vadam ⁊ non reuertar ad terram tenebroſam: et opertam mortis caligine. Terram miſerie ⁊ tenebrarum: vbi vmbra mortis ⁊ nullus ordo: ſed ſempiternus horror inhabitans. ℟. Libera me domine de morte eterna in die illa tremēda. Quando celi mouendi ſunt et terra. Dum veneris iudicare ſeculum per ignem. ℣. Dies illa dies ire/calamitatꝫ et miſerie: dies magna et amara valde. Quando celi mouendi ſunt et terrā. ℣. Quid ergo miſerrimus quid dicam vel quid faciam dum nil boni perferam ante tantum iudicem? Dum veneris iudicare ſeculum per ignem. ℣. Nunc chriſte te petimus miſerere queſum⁹: qui veniſti redimere perditos noli damnare redemptos. Libera me domine de morte eterna. ⁊ cetera. ℟. Libera me domine de penis inferni. Qui portas ereas confregiſti et viſitaſti infernum: et dediſti eis lumen vt viderent te qui erant in penis tenebrarum. ℣. Clamantes ⁊ dicentes aduenisti redemptor noſter. Qui portas ereas confregiſti et viſitaſti infernum: et dediſti eis lumen vt viderent

te qui erant in penis tenebrarum. ℣. Requieſcant i pace. ℟. Amē. Antiphona. Exultabūt.

Pſalmus. l. in quo propheta monet peccatorem exemplo ſui ad penitentiam.

Miſerere mei deus: ſecundum magnam miſericordiam tuam.

Et ſecūdum multitudinem miſerationū tuarum: dele iniquitatem meam.

Amplius laua me ab iniquitate mea: et a peccato meo munda me.

Quoniam iniquitatem meam ego cognoſco: et peccatum meum contra me eſt ſemper.

Tibi ſoli peccaui/ et malū coram te feci: vt iuſtificeris i ſermōib⁹ tuis/ ⁊ vicas cū iudicaris.

Ecce enim in iniquitatibus conceptus ſum: et in peccatis concepit me mater mea.

Ecce enim veritatem dilexiſti: incerta et occulta ſapientie tue manifeſtaſti michi.

Aſperges me domine hyſopo et mūdabor: lauabis me/ et ſuper niuem dealbabor.

Auditui meo dabis gaudium et letitiam: et exultabunt oſſa humiliata.

Auerte faciem tuam a peccatis meis: et omnes iniquitates meas dele.

Cor mundum crea in me deus: et ſpiritum rectum innoua in viſceribus meis.

Ne proijcias me a facie tua: et ſpiritum ſanctum tuum ne auferas a me.

Redde michi letitiam ſalutaris tui: et ſpiritu principali confirma me.

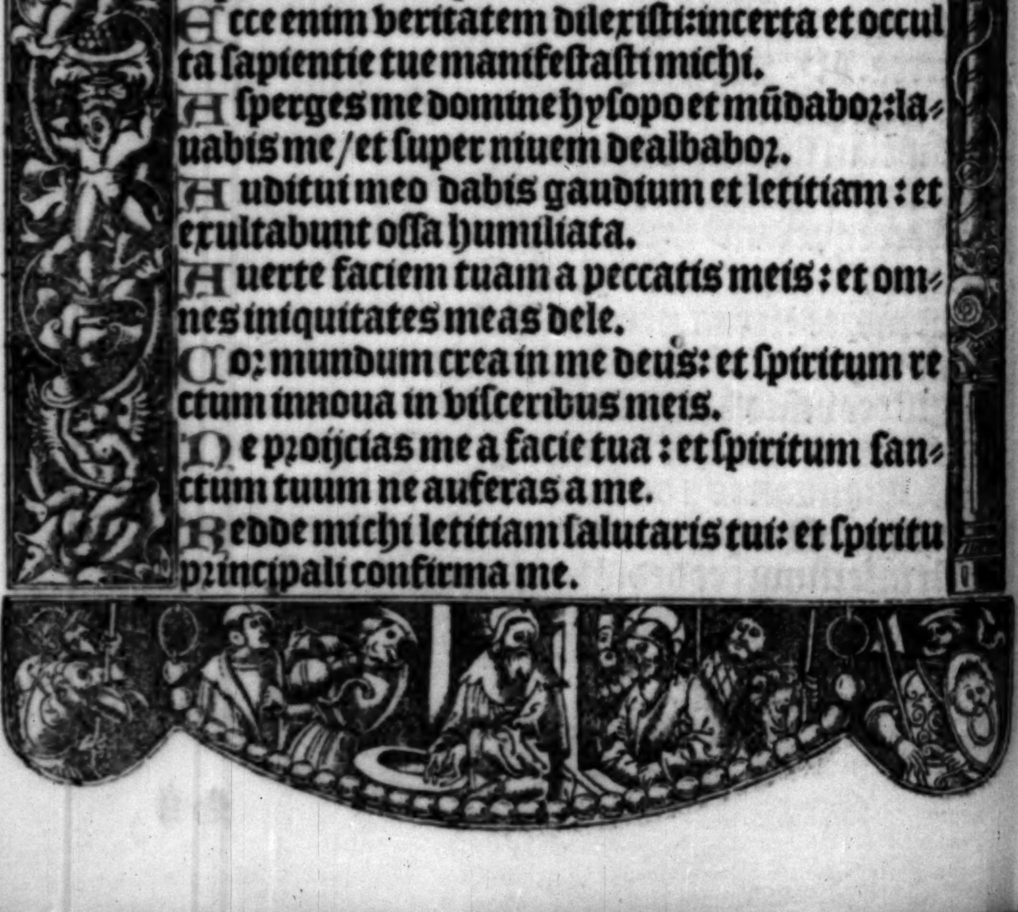

Docebo iniquos vias tuas: ⁊ impij ad te conuertentur.

Libera me de ſanguinibus deus deus ſalutis mee: et exaltabit lingua mea iuſtitiam tuam.

Domine labia mea aperies: et os meum annunciabit laudem tuam.

Quoniam ſi voluiſſes ſacrificium dediſſem: vtiqꝫ holocauſtis non delectaberis.

Sacrificium deo ſpiritus contribulatus: coꝛ contritum et humiliatum deus non deſpicies.

Benigne fac domine in bona voluntate tua ſion: vt edificentur muri hieruſalem.

Tunc acceptabis ſacrificium iuſtitie oblationes et holocauſta: tunc imponent ſuper altare tuum vitulos. Requiē eternam Aña. Exultabunt dño oſſa humiliata. ān. Exaudi domine.

¶ De baptiſmo et alimento noue legis / omniūqꝫ gentiū ad fidei veritatem vocatione per euangelij pꝛedicationem. Pſalmus. lxiiij.

TE decet hymnus de⁹ in ſion: ⁊ tibi reddetur votum in hieruſalem.

Exaudi de⁹ oꝛonē meā: ad te oīs caro veniet.

Verba iniquoꝛum pꝛeualuerunt ſuper nos: et impietatibus noſtris tu pꝛopitiaberis.

Beatus quem elegiſti et aſſumpſiſti: inhabitabit in atrijs tuis.

Replebimur in bonis domus tue: ſanctum eſt templum tuum mirabile in equitate.

Exaudi nos deus ſalutaris noſter: ſpes omnium finium terre et in mari longe.

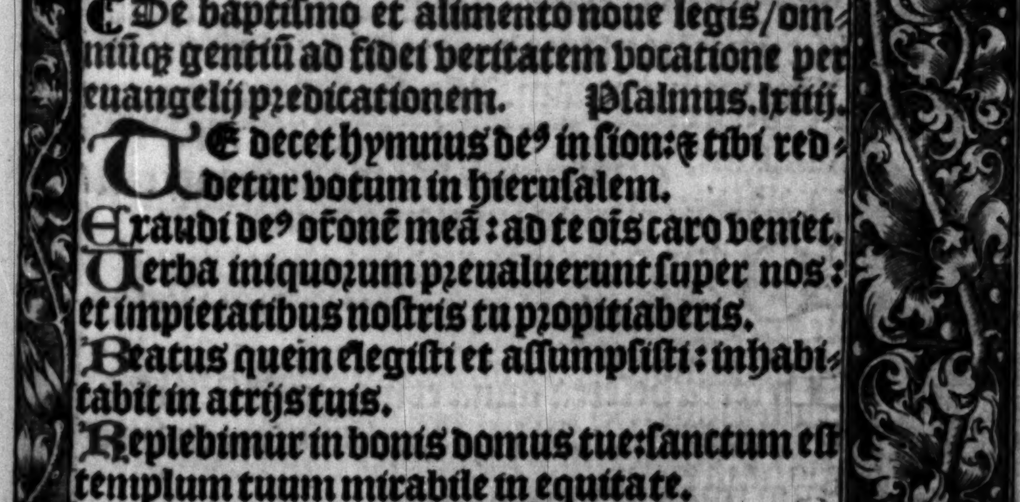

Preparans montes in virtute tua accinctus potentia: qui conturbas profundum maris ſonum fluctuum eius.

Turbabuntur gentes et timebunt qui habitant terminos a ſignis tuis: exitus matutini ⁊ veſpere delectabis.

Viſitaſti terram et inebriaſti eam: multiplicaſti locupletare eam.

Flumē dei repletum eſt aquis: paraſti cibum illorum quoniam ita eſt preparatio eius.

Riuos eius inebrians multiplica genimina eius: in ſtillicidijs eius letabitur germinans.

Benedices corone anni benignitatis tue: et campi tui replebuntur vbertate.

Pingueſcent ſpecioſa deſerti: et exultatione colles accingentur.

Induti ſunt arietes ouium et valles abundabūt frumēto: clamabunt etenī hymnū dicent.

Requiem eternam. Aña. Exaudi domine orationē meam: ad te omnis caro veniet. aña. Me ſuſcepit. ¶ Pſalmus. lxij. in quo monet recte conuerſari in medio nationis praue.

Deus deus meus: ad te de luce vigilo.

Sitiuit in te anima mea: ꝙ multipliciter tibi caro mea.

In terra deſerta inuia et inaquoſa ſic in ſancto apparui tibi: vt viderem virtutem tuam et gloriam tuam.

Quoniā melior eſt miſericordia tua ſuper vitas: labia mea laudabunt te.

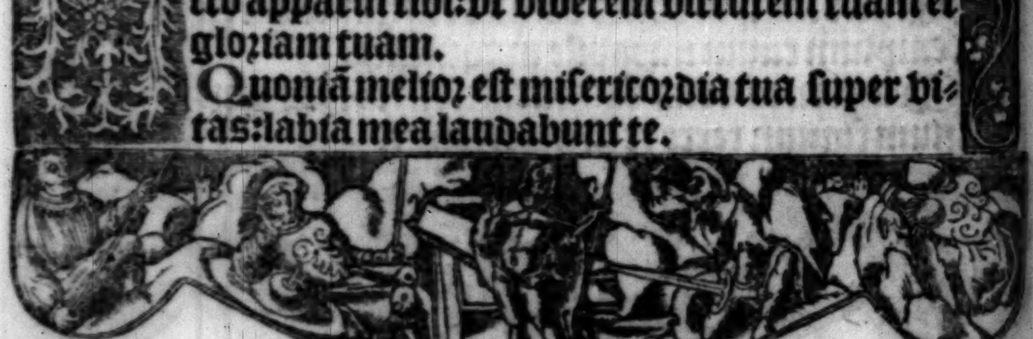

Sic benedicā te in vita mea: et in nomine tuo leuabo manus meas.

Sicut adipe et pinguedine repleatur anima mea: ⁊ labijs exultationis laudabit os meum.

Si memoꝛ fui tui ſuper ſtratū meū / in matutinis meditaboꝛ in te: qꝛ fuiſti adiutoꝛ meus.

Et in velamento alarū tuarū exultabo / adheſit anima mea poſt te: me ſuſcepit dextera tua.

Ipſi vero in vanum queſierunt animam meam introibunt in inferioꝛa terre: tradentur in manus gladij partes vulpium erunt.

Rex vero letabitur in deo laudabūtur omnes qui iurant in eo: quia obſtructū eſt os loquentium iniqua. ¶ Pſalmus. lxvj. in quo pꝛopheta monet ad laudem dei et bene operandum.

Deus miſereatur noſtri et benedicat nobis: illuminet vultum ſuum ſuper nos et miſereatur noſtri.

Ut cognoſcamus in terra viam tuam: in omnibus gentibus ſalutare tuum.

Confiteantur tibi populi deus: confiteantur tibi populi omnes.

Letentur ⁊ exultent gentes qm̄ iudicas populos in equitate: et gentes in terra dirigis.

Confiteantur tibi populi deus / confiteantur tibi populi omnes: terra dedit fructum ſuum.

Benedicat nos deus deus noſter / bn̄dicat nos deus: et metuant eum omnes fines terre.

Requiē ān. Me ſuſcepit dextera tua dn̄e. ān. A poꝛta īferi. ¶ De breuitate ⁊ inopinata ſuc

ceſſione humane vite: et deo non poſt moꝛtē ſed vita adhuc ſuperſtite laudādo. Eſaie. xxxviij.

EGo dixi in dimidio dierum meoꝛum: vadam ad poꝛtas inferi.

Queſiui reſiduū annoꝛum meoꝛū: dixi non videbo dominum deum in terra viuentium.

Nō aſpiciā hoiem vltra et habitatoꝛē q̄etis.

Generatio mea ablata eſt et conuoluta eſt a me: quaſi tabernaculum paſtoꝛum.

Pꝛeciſa eſt velut a texente vita mea / dum adhuc oꝛdirer ſuccidit me: de mane vſq̄ ad veſperam finies me.

Sperabam vſq̄ ad mane: quaſi leo ſic contriuit omnia oſſa mea.

De mane vſq̄ ad veſperā finies me / ſicut pullꝰ hirūdinis ſic clamabo: meditaboꝛ vt colūba.

Attenuati ſūt oculi mei: ſuſpiciētes ī excelſo.

Dn̄e vim patioꝛ reſponde pꝛo me: quid dicam aut quid reſpondebit michi cum ipſe fecerin.

Recogitabo tibi ommes annos meos: in amaritudine anime mee.

Domine ſi ſic viuitur et in talibus vita ſpiritus mei / coꝛripies me et viuificabis me: ecce in pace amaritudo mea amariſſima.

Tu aūt eruiſti aīam meā vt non periret: pꝛoieciſti poſt tergum tuum omnia peccata mea.

Quia non infernus cōfitebitur tibi neq̄ moꝛs laudabit te: non expectabunt qui deſcendunt in lacum veritatem tuam.

Uiuens viuens ipſe confitebitur tibi ſicut et

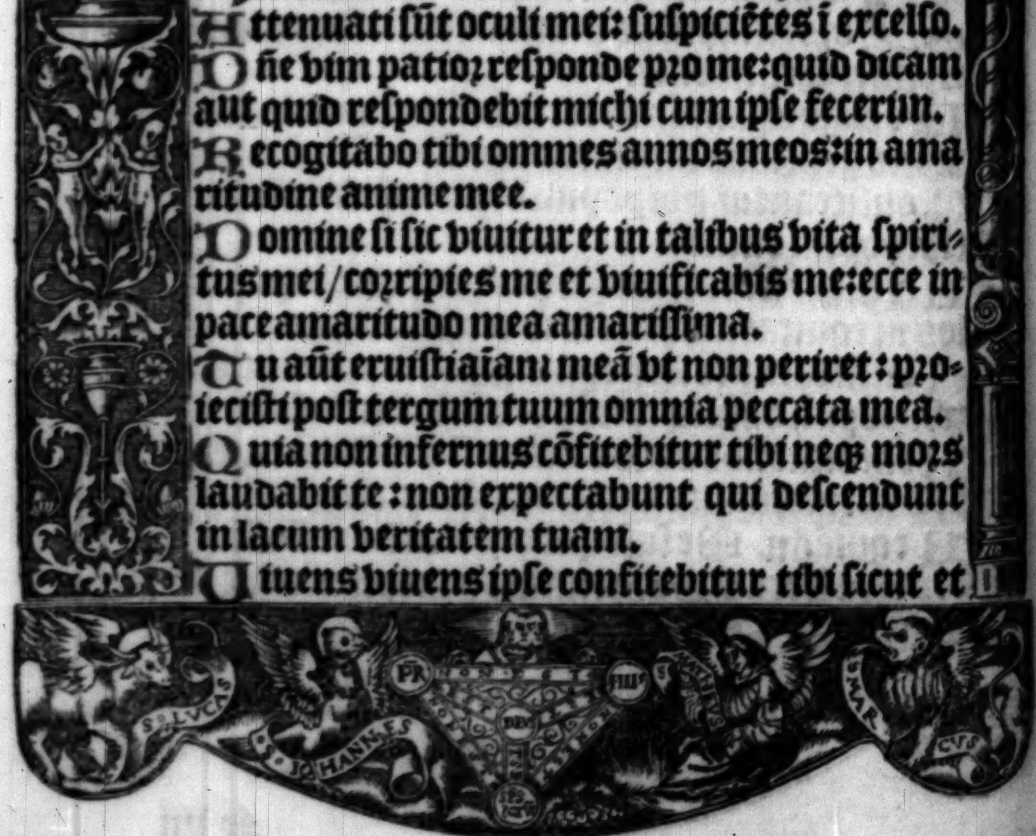

ego hodie:pater filijs notā faciet veritatē tuā. Dn̄e saluū me fac:et psalmos nostros cantabimus cunctis diebus vite nostre in domo dn̄i. Requiem eternam.ān. A poꝛta inferi erue domine animā meā.ān. Omnis spūs. ¶Psalm⁹ cxlviij.in quo monet ad laudandum deum.

Laudate dominū de celis: laudate eum in excelsis.

Laudate eū omnes angeli eius:laudate eum omnes virtutes eius.

Laudate eum sol ⁊ luna:laudate eum omnes stelle et lumen.

Laudate eum celi celoꝛum:et aque que super celos sunt laudent nomen domini.

Quia ipse dixit et facta sunt:ipse mandauit ⁊ creata sunt.

Statuit ea ī eternum ⁊ in seculum seculi:pꝛeceptum posuit et non pꝛeteribit.

Laudate dn̄z de terra:dꝛacones et oēs abyssi.

Ignis grando nix glacies spiritus pꝛocellarum:que faciunt verbum eius.

Mōtes et oēs colles:ligna fructifera et oēs cedꝛi. Bestie et vniuersa pecoꝛa:serpentes ⁊ volucres pennate. Reges terre ⁊ omnes populi: pꝛincipes et omnes iudices terre.

Iuuenes et virgines senes cū iunioꝛibus laudent nomē dn̄i:qꝛ exaltatū est nomē ei⁹ solius.

Confessio eius super celum et terram:et exaltauit coꝛnu populi sui.

Hymnus omnibus sanctis eius: filijs israel

populo appropinquanti ſibi.

¶ Pſalmus.cxlix.in quo monet ad laudem dei.

Cantate domino canticum nouum: laus eius in eccleſia ſanctorum.

Letetur iſrael in eo qui fecit eum: et filie ſion exultent in rege ſuo.

Laudent nomen eius in choro: in tympano & pſalterio pſallant ei.

Quia beneplacitũ eſt domino in populo ſuo: et exaltauit manſuetos in ſalutem.

Exultabũt ſcti ĩ glĩa: letabunt̃ ĩ cubilib⁹ ſuis.

Exultationes dei in gutture eorum: et gladij ancipites in manibus eorum.

Ad faciendam vindictam in nationibus: increpationes in populis.

Ad alligandos reges eorum in compedibus: et nobiles eorum in manicis ferreis.

Vt faciãt in eis iudiciũ cõſcriptũ: glĩa hec eſt oĩbus ſanctis ei⁹. ¶ Pſalmus.cl.in quo monet ad laudẽ dei propter beneficiũ glorificationis.

Laudate dominum in ſanctis eius: laudate eum in firmamento virtutis eius.

Laudate eũ in virtutibus eius: laudate eum ſecundum multitudinem magnitudinis eius.

Laudate eum in ſono tube: laudate eũ in pſalterio et cithara.

Laudate eum in tympano et choro: laudate eum in chordis et organo.

Laudate eũ ĩ cymbalis bñ ſonãtib⁹ laud̃ eum in cymbalis iubilationis: oĩs ſpũs laudet dñz.

Requiē. ān. Ois ſpūs laudet dñm. ℣ Requiē eternā dona eis dñe. ℟ Et lux perpetua luceat eis. ān. Ego ſum. ¶ Canticū zacharie. Luce. j.

BEnedictus domin⁹ deus iſrael: quia viſitauit ⁊ fecit redemptionem plebis ſue.

Et erexit coꝛnu ſalutis nobis: in domo dauid pueri ſui.

Sicut locutus eſt per os ſanctoꝛum: qui a ſeculo ſunt pꝛophetarum eius.

Salutem ex inimicis noſtris: et de manu omnium qui oderunt nos.

Ad faciendam miſericoꝛdiam cum patribus noſtris: et memoꝛari teſtamenti ſui ſancti.

Iuſiurandum quod iurauit ad abꝛaham patrem noſtrum: daturum ſe nobis.

Ut ſine timoꝛe de manu inimicoꝛum noſtrorum liberati: ſeruiamus illi.

In ſanctitate et iuſtitia coꝛam ipſo: omnibus diebus noſtris.

Et tu puer pꝛopheta altiſſimi vocaberis: pꝛeibis enim ante faciem domini parare vias ei⁹.

Ad dandam ſcīētiam ſalutis plebi eius: in remiſſionem peccatoꝛum eoꝛum.

Per viſcera miſericoꝛdie dei noſtri: in quibus viſitauit nos oꝛiens ex alto.

Illuminare his q̄ in tenebꝛis ⁊ ī vmbꝛa moꝛtis ſedēt: ad dirigēdos pedes nr̄os ī viā pacis.

Requiē. ān. Ego ſum reſurrectio et vita: q̄ credit in me etiā ſi moꝛtuus fuerit viuet: ⁊ omnis qui viuit ⁊ credit in me/ nō moꝛietur in eternū.

Kyꝛie eleiſon. Xp̄e el. Kyꝛie el. Pater noſter.

¶De reductione xp̄i ab inferis/et liberatione fideliũ a malis q̇bus ante pꝛemebãtur. p̄. xxix.

Exaltabo te dn̄e qm̄ ſuſcepiſti me: nec delectaſti inimicos meos ſuper me.

Dn̄e deus meus clamaui ad te: et ſanaſti me.

Domine eduxiſti ab inferno animam meam: ſaluaſti me a deſcendentibus in lacum.

Pſallite domino ſancti eius: et cõfitemini memoꝛie ſanctitatis eius.

Qm̄ ira ĩ ĩdignatiõe ei⁹: ⁊ vita ĩ volũtate ei⁹.

Ad veſperum demoꝛabitur fletus: et ad matutinum letitia.

Ego autem dixi in abundantia mea: non moueboꝛ in eternum.

Domine ĩ volũtate tua: pꝛeſtitiſti decoꝛi meo virtutem. Auertiſti faciem tuam a me: et factus ſum conturbatus.

Ad te dn̄e clamabo: et ad deũ meũ depꝛecaboꝛ.

Que vtilitas in ſanguine meo: dum deſcendo in coꝛruptionem?

Nunquid confitebitur tibi puluis: aut annũciabit veritatem tuam?

Audiuit dominus et miſertus eſt mei: dominus factus eſt adiutoꝛ meus.

Cõuertiſti planctũ meũ in gaudiũ michi: conſcidiſti ſaccum meum et circũdediſti me letitia.

Ut cantet tibi gloꝛia mea ⁊ non compungar: domine deus meus in eternum confiteboꝛ tibi.

Requiem eternã dona eis domine: et lux perpetua luceat eis. ℣. A porta inferi. ℟. Erue domine animas eorum. ℣. Credo videre bona domini. ℟. In terra viuentium. Oremus.

DEus cui proprium eſt miſereri ſemper ⁊ parcere propitiare animabus famulorum famularumqꝫ tuarum: et omnia eorum peccata dimitte/ vt mortis vinculis abſoluti tranſire mereantur ad vitam. Qui viuis.

OMnipotens ſempiterne deus: cui nunq̄ ſine ſpe mīe ſupplicatur: propitiare anime famuli tui vel famule tue N. vt qui vel que de hac vita in tui nominis confeſſione deceſſit/ ſanctorum tuorum numero facias aggregari.

DEus cuius mīe nō eſt numerus/ ſuſcipe pro animabus famulorū tuorum pontificum preces noſtras: ⁊ lucis eis letitieqꝫ regionem in ſanctorum tuorum ſocietate concede.

INclina domine aurē tuam ad preces noſtras/ quibus miām tuam ſupplices deprecamur: vt animas famulorum famularūqꝫ tuarum quas de hoc ſeculo migrare iuſſiſti/ in pacis ac lucis regione conſtituas: ⁊ ſanctorum tuorum iubeas eſſe conſortes.

ANimabus queſumus dn̄e omniū fidelium defunctorum oratio proficiat ſupplicantiū: vt eas a peccatis oībus exuas/ ⁊ tue redemptionis facias eſſe participes. Qui cum deo patre et ſpū ſctō viuis ⁊ regnas deus. Per omnia ſecula ſeculorum. Amen. Requieſcant in pace. Amen. Pater noſter. Aue maria.

¶ In ferijs inter feſtum animarum ⁊ paſcha.

¶ De chriſti derelictione et deſcenſu ad inferos/et cum amici atq; noti nos deſeruerũt pia ad deum oratio. Pſalmus.cxlj.

Uoce mea ad dñm clamaui: voce mea ad dominum deprecatus ſum.

Effundo in cõſpectu eius orationẽ meã: et tribulationẽ meam ante ipſum pronuncio.

In deficiendo in me ſpiritum meum: et tu cognouiſti ſemitas meas.

In via hac qua ambulabam: abſconderunt ſuperbi laqueum michi.

Conſiderabam ad dexteram ⁊ videbã: et non erat qui cognoſceret me.

Perijt fuga a me: et nõ eſt q̃ req̃rat aĩam meã.

Clamaui ad te domĩe dixi tu es ſpes mea: portio mea in terra viuentium.

Intende ad deprecationem meam: quia humiliatus ſum nimis.

Libera me a perſequentibus me: quia confortati ſunt ſuper me.

Educ de cuſtodia aĩam meã ad cõfitẽdũ nomini tuo: me expectãt iuſti donec retribuas michi.

Sancte et indiuidue trinitati/ieſu chriſti crucifixi humanitati/glorioſe marie virgini: ſit ſempiterna glĩa ab omni creatura per infinita ſeculorum ſecula. Amen.

Benedictum ſit dulce nomen domini noſtri ieſu chriſti: et glorioſe virginis marie matris eiꝰ in eternum et vltra. Amen.

Nos cū ꝓle pia: bñdicat virgo maria. Amen.
Mundi ſaluatoꝛ ſit nobis auxiliatoꝛ. Amen.
Et anime omniū fidelium defunctoꝛum per miſericoꝛdiam dei requieſcant in pace. Amen.
Da requiem cunctis deꝰ hic et vbiqꝫ ſepultis.
Ut ſint in requie pꝛopter tua vulnera quinqꝫ.
Amen. Sit laus deo/ pax viuis/ ⁊ requies defunctis. Amē. Pater noſter. Aue maria. Credo in deū. Johānes [illegible] xij. cōceſſit oībꝰ dicētibꝰ oꝛationē ſequentē trāſeūdo per cemiteriū tot annos indulgētiarū quot fuerūt ibi coꝛpa inhumata a cōſtitutione ipſiꝰ cemiterij. Oꝛo.

Avete omnes anime fideles quarū coꝛpoꝛa hic et vbiqꝫ requieſcunt in puluere. Dominꝰ noſter ieſus chꝛiſtꝰ qui vos et nos redemit ſuo pꝛecioſiſſimo ſanguine/ dignetur vos a penis liberare: ⁊ inter choꝛos ſuoꝛū ſanctoꝛum angeloꝛum collocare: ibiqꝫ noſtri memoꝛes ſuppliciter exoꝛare vt vobis aſſociemur et vobiſcum in celis coꝛonemur. ℣. Non intres in iudicium cum animabꝰ ſeruoꝛum tuoꝛum. ℟. Quoniam non iuſtificabitur in conſpectu tuo omnis viuens. Oꝛemus.

Domine ieſu chꝛiſte ſalus et liberatio fideliū animarū q̄ nō veniſti animas perdere ſed ſaluare/ et dare animā tuā in redēptionē ꝓ multis: immēſam clementiā tuā ac ineffabilē miam tuā humiliter imploꝛamus: vt animas omniū fidelium defunctoꝛū in penis purgatoꝛij cruciatas/ miſericoꝛditer reſpicere digneris: et que iuste pro peccatis affligũtur tua benignissima pietate liberentur: subueniatqꝫ illis tua mĩa quas precioso sanguine tuo redemisti. Et per merita beatissime gloriosissimeqꝫ virginis marie et omniũ sanctorum et sanctarum eas ab inferorũ cruciatibus liberare: et inter animas sanctorũ tuorum collocare digneris/ veste quoqꝫ immortalitatis indui et paradisi amenitate iubeas confoueri. Qui cum patre et spiritu sancto viuis et regnas deus. Per omnia secula seculorum. Amen.

¶ Hic incipiunt commẽdationes animarum.

¶ Ecce mysteriũ vobis dico. Omnes quidem resurgemus: sed non omnes immutabimur. In momẽto/in ictu oculi/in nouissima tuba. Canet enim tuba/et mortui resurgent incorrupti. & cetera. Prime ad Corinthios. xv.

¶ Finale iudicium fiet in valle Josaphat.

¶ Hic iesus qui assumptus est a vobis in celũ/ sic veniet quemadmodum vidistis eum eũtem in celum. Actuum primo.

¶ Octonarie spirituales meditationes ad recognoscendum que sunt studia pietatis & vite. Et est hec psalmi portio primus octonarius/ siue prime ogdoadis spiritualis meditatio.

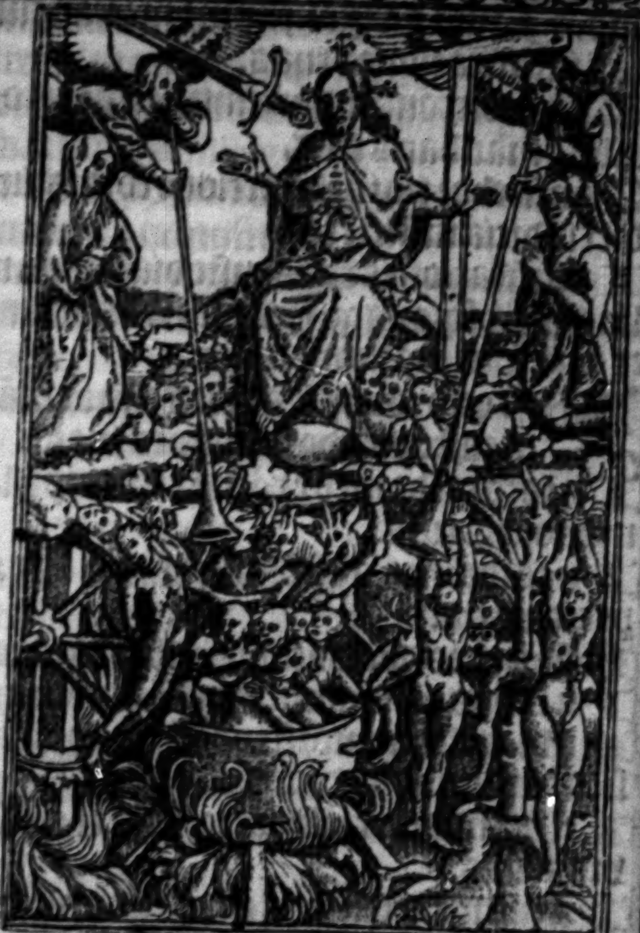

Beati immaculati in via: qui ambulant in lege domini.
Beati qui scrutantur testimonia eius: in toto corde exquirunt eum.
Non enī qui operantur iniquitatem: in viis eius ambulauerunt.
Tu mandasti mādata tua: custodiri ni-

mis. Utinã dirigantur vie mee: ad cuſtodiendas iuſtificationes tuas.

Tunc non confundar: cum perſpexero in omnibus mandatis tuis.

Confitebor tibi in directione cordis: in eo ꝙ didici iudicia iuſtitie tue.

Iuſtificationes tuas cuſtodiam: non me derelinquas vſqꝫquaqꝫ. ¶ Secundus octonarius/ et eius ſpiritualis meditatio.

IN quo corrigit adoleſcentior viã ſuam: in cuſtodiendo ſermones tuos.

In toto corde meo exq̄ſiui te: ne repellas me a mandatis tuis.

In corde meo abſcondi eloquia tua: vt non peccem tibi.

Bn̄dict⁹ es dn̄e: doce me iuſtificationes tuas.

In labijs meis ꝓnūciaui: oĩa iudicia oris tui.

In via teſtimoniorū tuorum delectatus ſum: ſicut in omnibus diuitijs.

In mandatis tuis exercebor: et conſiderabo vias tuas.

In iuſtificationibus tuis meditabor: nõ obliuiſcar ſermones tuos. ¶ Tertius octonarius ſiue tertie ogdoadis ſpiritualis meditatio.

RE tribue ſeruo tuo viuifica me: et cuſtodiam ſermones tuos.

Reuela oculos meos: et cõſiderabo mirabilia de lege tua.

Incola ego ſum in terra: non abſcõdas a me mandata tua.

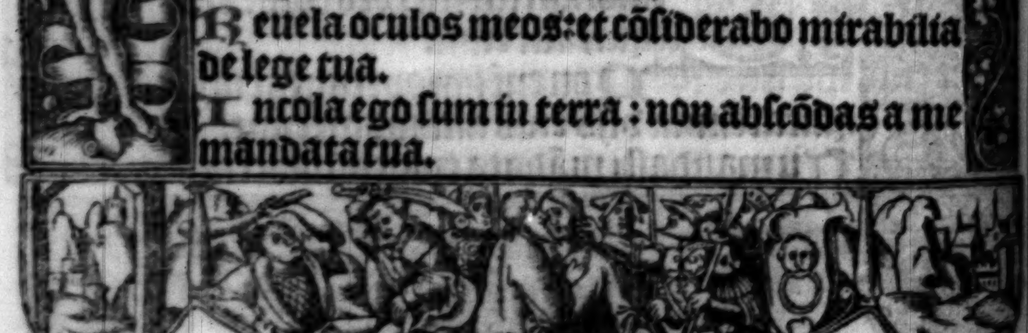

Concupiuit anima mea: deſiderare iuſtificationes tuas in omni tempoꝛe.

Increpaſti ſuperbos: maledicti qui declinant a mandatis tuis.

Aufer a me oppꝛobꝛium ⁊ contemptum: quia teſtimonia tua exquiſiui.

Etenim ſederunt pꝛincipes et aduerſum me loquebantur: ſeruus autem tuus exercebatur in iuſtificationibus tuis.

Nam et teſtimonia tua meditatio mea eſt: et conſilium meum iuſtificationes tue.

ℭ Quartus octonarius/ quarteqꝫ ogdoadis ſpiritualis meditatio.

ADheſit pauimento anima mea: viuifica me ſecundum verbum tuum.

Uias meas annunciaui ⁊ exaudiſti me: doce me iuſtificationes tuas.

Uiam iuſtificationum tuarum inſtrue me: ⁊ exerceboꝛ in mirabilibus tuis.

Doꝛmitauit anima mea pꝛe tedio: confirma me in verbis tuis.

Uiam iniquitatis amoue a me: et de lege tua tua miſerere mei.

Uiā veritatis elegi: iudicia tua nō ſū oblitꝰ.

Adheſi teſtimoniis tuis dn̄e: noli me confundere. Uiam mandatoꝝ tuoꝝ cucurri: cum dilataſti coꝛ meum. ℭ Quintus octonarius/ et eius ſpiritualis contemplatio.

LEgem pone michi dn̄e viam iuſtificationum tuarū: et exquirā eam ſemper.

Da michi intellectum et ſcrutaboꝛ legem tuam: et cuſtodiam illam in toto coꝛde meo.

Deduc me in ſemita mandatoꝛum tuoꝛũ: qꝛ ipſam volui. Inclina coꝛ meum in teſtimonia tua: et non in auaritiam.

Auerte oculos meos ne videant vanitatem: in via tua viuifica me.

Statue ſeruo tuo eloquiũ tuũ: in timoꝛe tuo.

Amputa oppꝛobꝛium meum quod ſuſpicatꝰ ſum: quia iudicia tua iocunda.

Ecce concupiui mandata tua: in equitate tua viuifica me. ¶ Sextus octonarius ſexteqꝫ ogdoadis ſpiritualis meditatio.

Et veniat ſuper me mia tua domine: ſalutare tuum ſecũdum eloquium tuum.

Et reſpondebo expꝛobꝛantibus michi verbũ: quia ſperaui in ſermonibus tuis.

Et ne auferas de oꝛe meo verbum veritatis vſqꝫquaqꝫ: quia in iudicijs tuis ſuperſperaui.

Et cuſtodiam legem tuam ſemper: i ſeculum et in ſeculum ſeculi.

Et ambulabam in latitudine: quia mandata tua exquiſiui.

Et loquebar de teſtimonijs tuis in conſpectu regum: et non confundebar.

Et meditabar in mandatis tuis: que dilexi.

Et leuaui manus meas ad mandata tua que dilexi: et exerceboꝛ in iuſtificationibus tuis.

¶ Septimus octonarius / et ſeptime ogdoadis ſpiritualis meditatio.

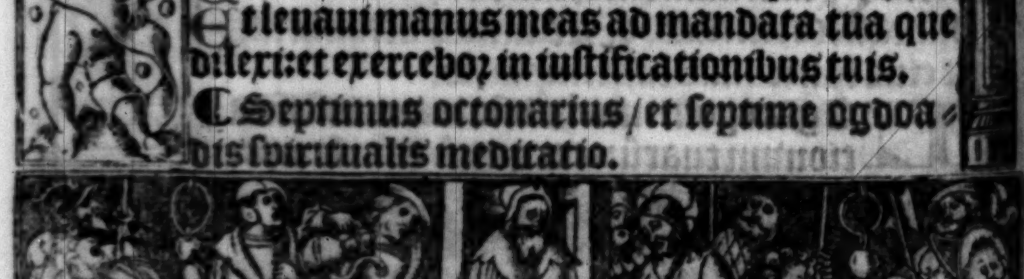

Memoꝛ eſto verbi tui ſeruo tuo: i quo michi ſpem dediſti.

Hec me conſolata eſt in humilitate mea: quia eloquium tuum viuificauit me.

Superbi inique agebant vſqꝫquaqꝫ: a lege autem tua non declinaui.

Memoꝛ fui iudicioꝛum tuoꝛum a ſeculo domine: et conſolatus ſum.

Defectio tenuit me: pꝛo peccatoꝛibus derelinquentibus legem tuam.

Cantabiles michi erant iuſtificationes tue: in loco peregrinationis mee.

Memoꝛ fui nocte nominis tui domine: et cuſtodiui legem tuam.

Hec facta eſt michi: quia iuſtificationes tuas exquiſiui.

¶ Octauꝰ octonariꝰ / ⁊ etꝰ ſpūalis ſpeculatio.

Poꝛtio mea dn̄e: dixi cuſtodire legē tuā.

Depꝛecatus ſum faciem tuam in toto coꝛde meo: miſerere mei ſecundū eloquiū tuū.

Cogitaui vias meas ⁊ conuerti pedes meos: in teſtimonia tua.

Paratus ſum et non ſum turbatus: vt cuſtodiam mandata tua.

Funes peccatoꝛum circumplexi ſunt me: et legem tuam non ſum oblitus.

Media nocte ſurgebam ad confitendum tibi: ſuper iudicia iuſtificationis tue.

Particeps ego ſum omnium timentium te: et cuſtodientium mandata tua.

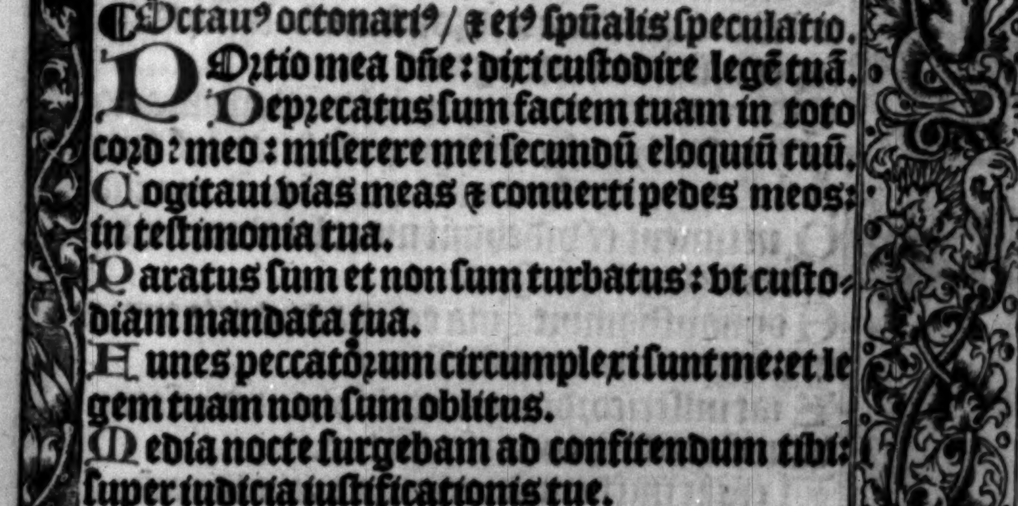

Miſericoꝛdia tua dñe plena eſt terra: iuſtificationes tuas doce me. ¶ Nonus octonarius: et none ogdoadis ſpiritualis meditatio.

BOnitatem feciſti cū ſeruo tuo domine: ſecundum verbum tuum.

Bonitatem et diſciplinam et ſcientiam doce me: quia mandatis tuis credidi.

Pꝛiuſq̃ humiliarer ego deliqui: pꝛopterea eloquium tuum cuſtodiui.

Bonus es tu: et in bonitate tua doce me iuſtificationes tuas.

Multiplicata eſt ſuꝑ me īiq̃tas ſuperboꝝ: ego autē in toto coꝛde meo ſcrutaboꝛ mādata tua.

Coagulatum eſt ſicut lac coꝛ eoꝛum: ego vero legem tuam meditatus ſum.

Bonum michi quia humiliaſti me: vt diſcam iuſtificationes tuas. Bonū michi lex oꝛis tui: ſuper milia auri et argenti.

¶ Decim⁹ octonari⁹/ ⁊ ſpūalis ei⁹ meditatio.

MAn⁹ tue fecerūt me ⁊ plaſmauerūt me: da michi ītellectū vt diſcā mādata tua.

Qui timent te videbunt me et letabuntur: qꝛ in verba tua ſuperſperaui.

Cognoui domine quia equitas iudicia tua: et in veritate tua humiliaſti me.

Fiat miſericoꝛdia tua vt cōſoletur me: ſecundum eloquium tuum ſeruo tuo.

Veniāt michi miſerationes tue et viuam: qꝛ lex tua meditatio mea eſt.

Cōfundātur ſuꝑbi qꝛ iniuſte iniq̃tatē fecerūt

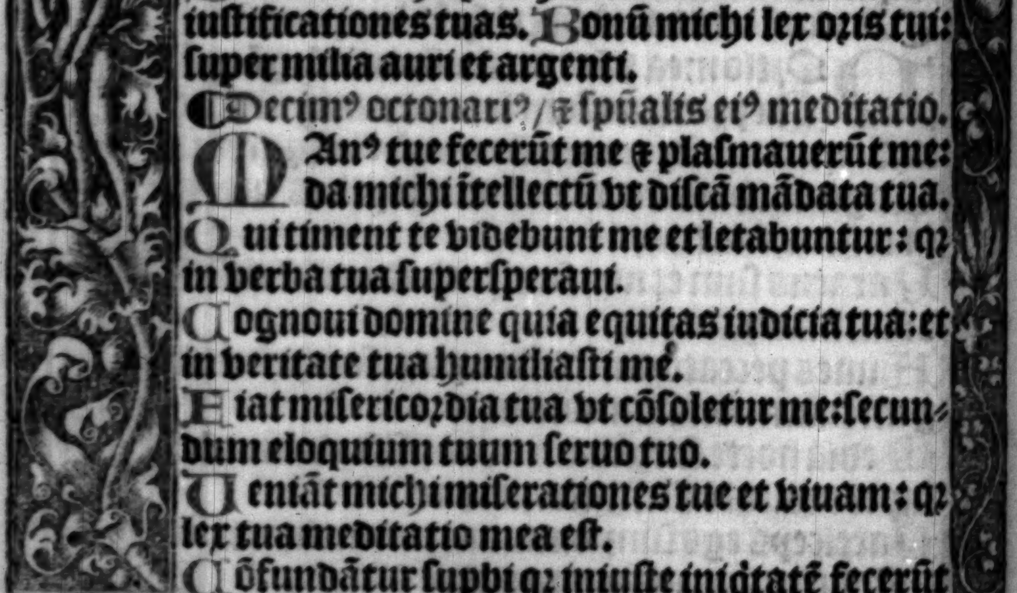

in me:ego autē exerceboꝛ in mandatis tuis.

Conuertantur michi timentes te:et qui nouerunt teſtimonia tua.

Fiat coꝛ meum immaculatū in iuſtificationibus tuis: vt non confundar. ¶ Undecim⁹ octonarius/et eius ſpiritualis meditatio.

Defecit in ſalutare tuum anima mea:et in verbum tuum ſuperſperaui.

Defecerunt oculi mei in eloquium tuum: dicentes quando conſolaberis me?

Quia factus ſum ſicut vter in pꝛuina:iuſtificationes tuas non ſum oblitus.

Quot ſunt dies ſerui tui? quādo facies de perſequentibus me iudicium?

Narrauerunt michi iniqui fabulationes:ſed non vt lex tua. Omnia mandata tua veritas: iniqui perſecuti ſunt me adiuua me.

Paulo minus conſummauerunt me in terra: ego autem non dereliqui mandata tua.

Secundum miam tuam viuifica me:et cuſtodiam teſtimonia oꝛis tui. ¶ Duodecimus octonarius/et eius ſpiritualis cogitatio.

In eternum domine: verbum tuum permanet in celo.

In generatione ⁊ generationem veritas tua: fundaſti terram et permanet.

Oꝛdinatione tua perſeuerat dies: quoniam omnia ſeruiunt tibi.

Niſi ꝙ lex tua meditatio mea eſt: tunc foꝛte periſſem in humilitate mea.

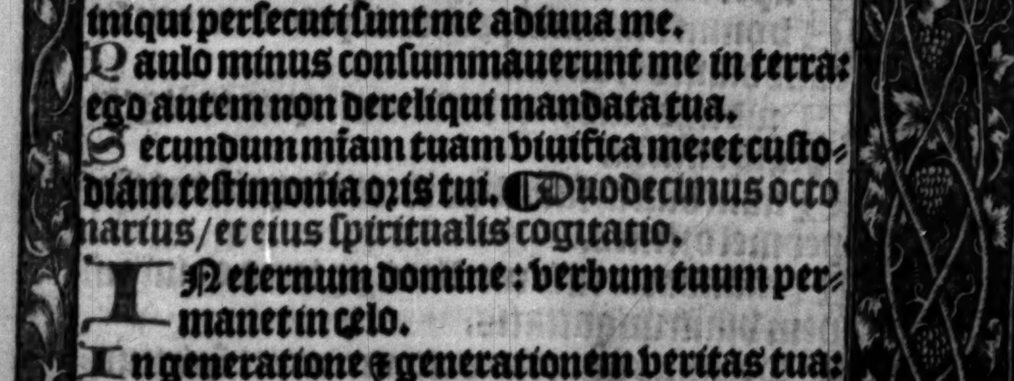

In eternũ nõ obliuiſcar iuſtificationes tuas: quia in ipſis viuificaſti me.

Tuus ſum ego ſaluum me fac: quia iuſtificationes tuas exquiſiui.

Me expectauerũt peccatoꝛes vt perderent me: teſtimonia tua intellexi.

Omnis conſummationis vidi finem: latum mandatum tuum nimis. ¶ Decimus tertius octonarius/et myſtica eius meditatio.

Quomodo dilexi legem tuam domine: tota die meditatio mea eſt.

Super inimicos meos pꝛudentem me feciſti mandato tuo: quia in eternum michi eſt.

Super omnes docentes me intellexi: quia teſtimonia tua meditatio mea eſt.

Super ſenes ītellexi: qꝛ mãdata tua queſiui.

Ab omni via mala pꝛohibui pedes meos: vt cuſtodiam verba tua.

A iudicijs tuis non declinaui: quia tu legem poſuiſti michi.

Quam dulcia faucibus meis eloquia tua: ſuper mel oꝛi meo.

A mandatis tuis intellexi: ꝓpterea odiui omnem viam iniquitatis.

¶ Decimus quartus octonarius/et ſpiritualis eius meditatio.

Lucerna pedibus meis verbum tuum: et lumen ſemitis meis.

Iuraui et ſtatui cuſtodire iudicia iuſtitie tue.

Humiliatus ſum vſqꝫquaqꝫ domine: viuifica

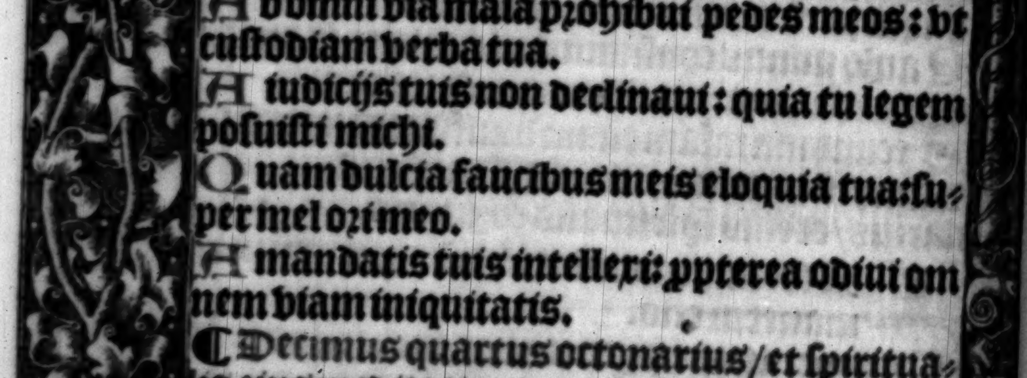

me ſecundum verbum tuum.

Voluntaria oris mei beneplacita fac domine: et iudicia tua doce me.

Anima mea in manibus meis ſemper: et legem tuam non ſum oblitus.

Poſuerunt peccatores laqueum michi: et de mandatis tuis non erraui.

Hereditate acquiſiui teſtimonia tua in eternum: quia exultatio cordis mei ſunt.

Inclina cor meum ad faciendas iuſtificationes tuas in eternum: propter retributionem.

¶ Decimus quintus octonarius/ et ſpiritualis eius contemplatio.

INiquos odio habui: et legē tuam dilexi.

Adiutor et ſuſceptor meus es tu: et in verbum tuum ſuperſperaui.

Declinate a me maligni: ⁊ ſcrutabor mādata dei mei. Suſcipe me ſcdꝫ eloquiū tuū et viuā: et non confundas me ab expectatione mea.

Adiuua me et ſaluus ero: et meditabor in iuſtificationibus tuis ſemper.

Spreuiſti omnes diſcedentes a iudicijs tuis: quia iniuſta cogitatio eorum.

Preuaricātes reputaui omnes peccatores terre: ideo dilexi teſtimonia tua.

Confige timore tuo carnes meas: a iudicijs enim tuis timui. ¶ Decimus ſextus octonarius/ et eius ſpiritualis meditatio.

FEci iudicium et iuſtitiam: non tradas me calumniantibus me.

Suſcipe ſeruum tuum in bonum: non calumnientur me ſuperbi.

Oculi mei defecerunt in ſalutare tuum: et in eloquium iuſtitie tue.

Fac cum ſeruo tuo ſecundum miſericoꝛdiam tuam: et iuſtificationes tuas doce me.

Seruus tuus ſum ego: da michi intellectum vt ſciam teſtimonia tua.

Tempus faciendi dñe: diſſipauerũt legẽ tuã.

Ideo dilexi mãdata tua: ſup aurũ et topaziõ.

Pꝛopterea ad omnia mãdata tua dirigebar: omnem viam iniquam odio habui.

¶ Decimus ſeptimus octonarius/et ſpiritualis eius meditatio.

Mirabilia teſtimonia tua domine: ideo ſcrutata eſt ea anima mea.

Declaratio ſermonum tuoꝛum illuminat: et intellectum dat paruulis.

Os meũ aperui et attraxi ſpiritum: quia mãdata tua deſiderabam.

Aſpice in me et miſerere mei: ſecundum iudicium diligentium nomen tuum.

Greſſus meos dirige ſecundum eloquiũ tuũ: et non dominetur mei omnis iniuſtitia.

Redime me a calumnijs hominum: vt cuſtodiam mandata tua.

Faciem tuam illumina ſuper ſeruum tuum: et doce me iuſtificationes tuas.

Exitus aquarum deduxerunt oculi mei: quia non cuſtodierunt legem tuam.

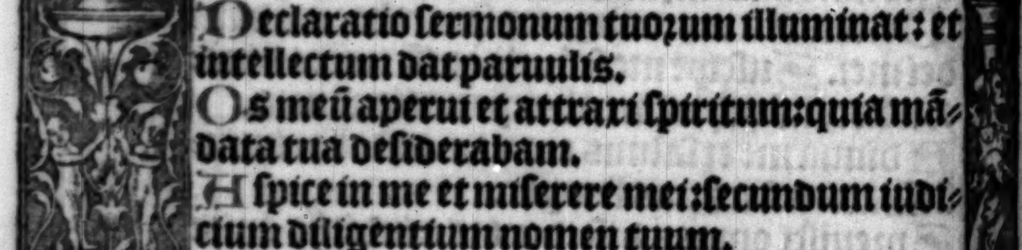

¶ Decimus octauus octonarius/ et eius ſpiritualis ſpeculatio.

Iuſtus es dñe: et rectum iudicium tuum.

Mandaſti iuſtitiam teſtimonia tua: et veritatem tuam nimis.

Tabeſcere me fecit zelus tuus: qꝛ obliti ſunt verba tua inimici mei.

Ignitum eloquium tuum vehementer: et ſeruus tuus dilexit illud.

Adoleſcentulus ſum ego ⁊ contemptus: iuſtificationes tuas non ſum oblitus.

Iuſtitia tua iuſtitia ĩ eternũ: ⁊ lex tua vitas.

Tribulatio ⁊ anguſtia inuenerunt me: mandata tua meditatio mea eſt.

Equitas teſtimonia tua in eternum: intellectum da michi et viuam. ¶ Decimus nonus octonarius/ et ſpiritualis eius cogitatio.

Clamaui in toto coꝛde exaudi me domine: iuſtificationes tuas requiram.

Clamaui ad te ſaluum me fac: vt cuſtodiam mandata tua.

Pꝛeueni in maturitate ⁊ clamaui: quia in verba tua ſuperſperaui.

Pꝛeuenerunt oculi mei ad te diluculo: vt meditarer eloquia tua.

Vocem meã audi ſecundũ miam tuam domine: et ſecundum iudicium tuum viuifica me.

Appꝛopinquauerunt perſequẽtes me iniquitati: a lege autem tua longe facti ſunt.

Pꝛope es tu domine: ⁊ omnes vie tue veritas.

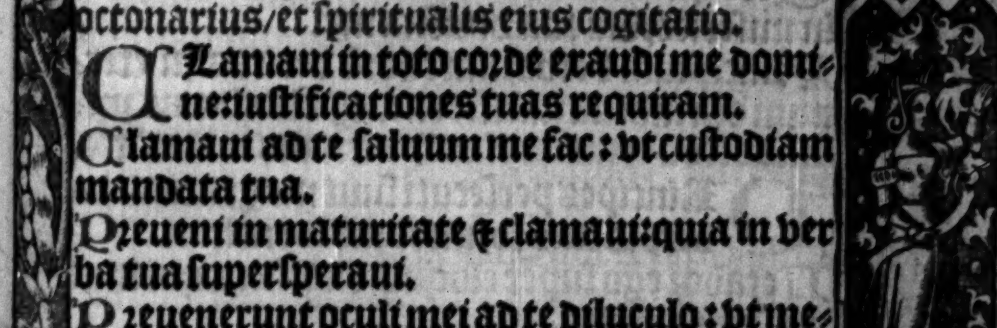

Initio cognoui de teſtimonijs tuis: quia in eternum fundaſti ea. ¶ Uiceſimus octonarius/ et eius ſpiritualis meditatio.

Uide humilitatem meam et eripe me: quia legem tuam non ſum oblitus.

Iudica iudicium meum ⁊ redime me: propter eloquium tuum viuifica me.

Longe a peccatoribus ſalus: quia iuſtificationes tuas non exquiſierunt.

Miſericordie tue multe domine: ſecundum iudicium tuum viuifica me.

Multi qui perſequuntur me ⁊ tribulant me: a teſtimonijs tuis non declinaui.

Uidi preuaricantes et tabeſcebam: quia eloquia tua non cuſtodierunt.

Uide quoniam mandata tua dilexi domine: in miſericordia tua viuifica me.

Principium verborum tuorũ veritas: in eternum oĩa iudicia iuſtitie tue. ¶ Uiceſimus primus octonarius: et eius ſpiritualis meditatio.

Principes perſecuti ſunt me gratis: et a verbis tuis formidauit cor meum.

Letabor ego ſuper eloquia tua: ſicut qui inuenit ſpolia multa.

Iniquitatẽ odio habui et abominatus ſum: legem autem tuam dilexi.

Septies in die laudem dixi tibi: ſuper iudicia iuſtitie tue.

Pax multa diligentibus legem tuam: et non eſt illis ſcandalum.

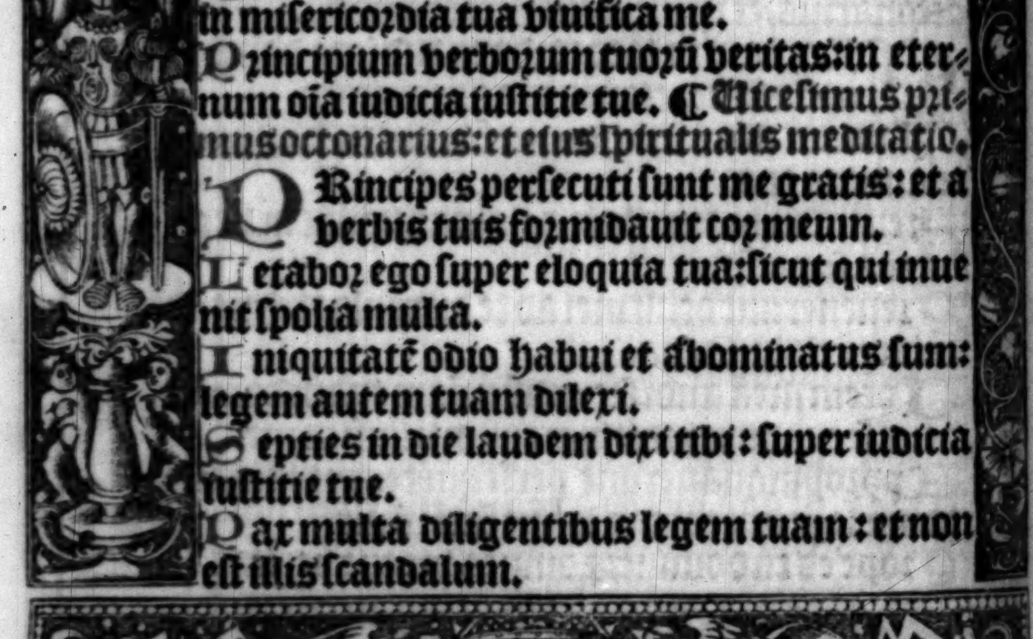

Expectabam ſalutare tuum domine: et mandata tua dilexi.

Cuſtodiuit anima mea teſtimonia tua: et dilexit ea vehementer.

Seruaui mandata tua ⁊ teſtimonia tua: quia omnes vie mee in conſpectu tuo.

¶ Uiceſimus ſecundus octonarius/ et eius ſpiritualis contemplatio.

Appropinquet deprecatio mea in conſpectu tuo domine: iuxta eloquium tuum da michi intellectum.

Intret poſtulatio mea in cõſpectu tuo: ſecundum eloquium tuum eripe me.

Eructabunt labia mea hymnum: cum docueris me iuſtificationes tuas.

Pronunciabit lingua mea eloquium tuum: quia omnia mandata tua equitas.

Fiat manus tua vt ſaluet me: quoniam mandata tua elegi.

Concupiui ſalutare tuum domine: et lex tua meditatio mea eſt.

Uiuet anima mea et laudabit te: et iudicia tua adiuuabunt me.

Erraui ſicut ouis que perijt/ quere ſeruũ tuũ domine: quia mandata tua non ſum oblitus.

Requiẽ. Kyrie eleiſon. Chriſte eleiſon. Kyrie eleiſon. Pater noſter. Aue maria. ¶ Pſalmus cxxxviij. in quo monet a deo nõ eſſe fugiendũ.

Domie ꝓbaſti me ⁊ cognouiſti me: tu cognouiſti ſeſſionẽ meã et reſurrectionem meam. Intellexiſti cogitationes meas de longe: ſemitã meã et funiculum meũ inueſtigaſti.

Et omnes vias meas pꝛeuidiſti: quia non eſt ſermo in lingua mea.

Ecce domine tu cognouiſti omnia nouiſſima et antiqua: tu foꝛmaſti me et poſuiſti ſuper me manum tuam.

Mirabilis facta eſt ſcientia tua ex me: confoꝛtata eſt et non potero ad eam.

Quo ibo a ſpũ tuo? ⁊ quo a facie tua fugiam?

Si aſcendero in celum tu illic es: ſi deſcendero in infernum ades.

Si ſumpſero pennas meas diluculo: et habitauero in extremis maris.

Etenim illic manus tua deducet me: et tenebit me dextera tua.

Et dixi foꝛſitan tenebꝛe conculcabunt me: et nox illuminatio mea in delicijs meis.

Qꝛ tenebꝛe nõ obſcurabunt a te ⁊ nox ſicut dies illuminabit: ſicut tenebꝛe eiꝰ ita ⁊ lumẽ eiꝰ.

Quia tu poſſediſti renes meos: ſuſcepiſti me de vtero matris mee.

Cõfiteboꝛ tibi qꝛ terribiliter magnificatus es mirabilia oꝑa tua: ⁊ aĩa mea cognoſcet nimis.

Non eſt occultatũ os meũ a te qđ feciſti in occulto: et ſubſtantia mea in inferioꝛibus terre.

Imperfectũ meũ viderũt oculi tui/ et in libꝛo tuo oẽs ſcribent: dies foꝛmabunt ⁊ nemo ĩ eis.

Michi autẽ nimis honoꝛificati ſunt amici tui deus: nimis confoꝛtatus eſt pꝛincipatus eoꝛũ.

Dinumerabo eos et ſuper arenam multiplicabuntur: exurrexi et adhuc ſum tecum.

Si occideris deus peccatoꝛes: viri ſanguinum declinate a me.

Quia dicitis in cogitatione: accipiāt in vanitate ciuitates ſuas.

Nonne qui oderunt te domine oderam: et ſuper inimicos meos tabeſcebam.

Perfecto odio oderā illos: inimici facti ſunt michi. Pꝛoba me deus et ſcito coꝛ meum: interroga me et cognoſce ſemitas meas.

Et vide ſi via iniquitatis in me eſt: et deduc me in via eterna.

Requiē eternā dona eis dñe: et lux perpetua luceat eis. ℣. A poꝛta inferi. ℟. Erue dñe aīas eoꝛũ. ℣. Credo videre bona dñi. ℟. In terra viuentium. Domine exaudi oꝛationem meam. Et clamoꝛ meus ad te veniat. Oꝛemus.

Tibi domine commendamus animam famuli tui N. et animas famuloꝛũ famularumqꝫ tuarum: vt defuncti ſeculo tibi viuant: et que per fragilitatem mundane conuerſationis peccata admiſerunt / tu venia miſericoꝛdiſſime pietatis abſterge. Per chꝛiſtum dominum noſtrum. Amen. Requieſcant in pace. Amen. Pater noſter. Aue maria.

Pius the .ij. pope of Rome hath graunted to all them that ſay this pꝛayer folowynge foꝛ the ſaluacion of all criſtien ſoules totiens quotiēs a hondꝛeth dayes of pardon. And alſo

Johanes the .iiij. [redacted] hath graunted as many dayes of pardon as there be bodys of chriſtien people beryed. Pater nr̃. Aue maria. Or.

Miſerere domine animabus que ſingulares apud te nõ habent interceſſores/ quibus cõſolatio non eſt in tormentis/ neqꝫ ſpes vlla niſi ꝙ ad imaginem et ſimilitudinem tuam create ſunt/ que antiquitate vel paupertate aut negligentia in obliuionem parentum ſeruorum tuorum tradite ſunt: quarũ primus/ ſeptimus/ triceſim⁹/ aut anniuerſarius dies nunꝙ celebratur. Parce eis domine ⁊ defende plaſma tuũ: libera eas a cruciatu et tormentis: porrige eis dexteram tuam: et perduc eas in locum refrigerij lucis et pacis. Per eum qui vẽturus eſt iudicare viuos et mortuos et ſeculum per ignem. Amen. Pater noſter. Aue maria. Credo in deum.

¶ Whan ye enter in to the chyrche yarde ſay this prayer.

Saluete vos omnes fideles anime quarum corpora hic et vbiqꝫ requieſcunt in puluere. Domin⁹ noſter ieſus chriſtus qui vos et nos redemit ſuo precioſiſſimo ſanguine/ dignetur vos a penis liberare: et cetui angelorũ aggregare: ibiqꝫ noſtri memores pro nobis ſupplíciter exorare: vt vobis aſſociemur/ et in celis vobiſcum coronemur. Amen.

¶ Whan ye goo out of the chyrche yarde ſay this prayer.

Valete vos omnes fideles anime que iacetis in gremio terre longe lateqꝫ: benedicat vos ſol iuſtitie ⁊ claritate ſui luminis vos perfrui faciat ſine fine. Amen. Oꝛemus.

Reſpice queſumus omnipotens deus: ſuper animas famuloꝛum famularumqꝫ tuarum et omnium fidelium defunctoꝛum: et omnium chꝛiſtianoꝛum pꝛo quibus ſaluandis nudus et expanſis manibus in cruce pependiſti: et quinqꝫ vulnera pertuliſti: ⁊ amaram moꝛtem ſubire voluiſti. Qui viuis et regnas deus. Per omnia ſecula ſeculoꝛum. Amen. Pater noſter. Aue maria. Credo in deum. ⁊ cetera.

¶ Sequuntur pſalmi deſcriptiui paſſionis ieſu chꝛiſti ſaluatoꝛis humani generis. Quam quidem paſſionem rex et pꝛopheta Dauid pꝛeuidit in ſpiritu: tamqꝫ certo Chꝛiſtum ipſum paſſurum agnouit ꝙ certo chꝛiſtianus populus eum paſſum credit. Poſſumus autem ex aſſidua paſſionis ipſius meditatione nō parum inſtrui vt aduerſa oīa equo animo toleremus.

¶ Pꝛimo oꝛatio chꝛiſti in cruce pendentis. In finem pꝛo ſuſceptione matutine.

Pſalmus dauid.xxj.

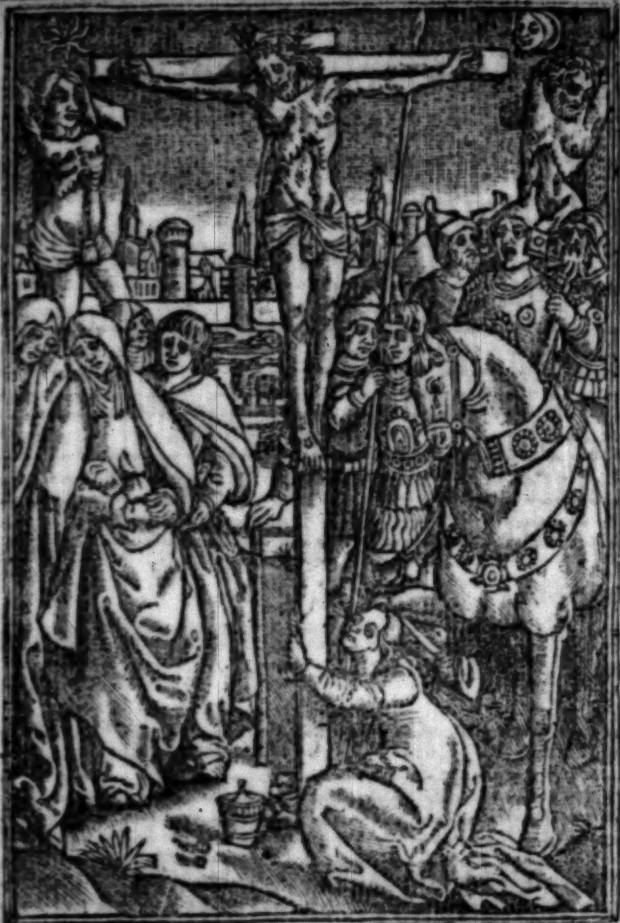

Deus deus meus respice in me/ quare me dereliq̄sti: longe a salute mea ꝟba delictoꝛū meoꝝ.

Deus meus clamabo ꝑ diem et non exaudies: et nocte et nō ad insipientiam michi.

Tu autem i sancto habitas: laus israel.

In te sperauerunt patres nostri: sperauerunt et liberaſti eos.

Ad te clamauerũt et ſalui facti ſunt:in te ſperauerunt et non ſunt confuſi.

Ego autem ſum vermis et non homo:opprobrium hominum et abiectio plebis.

Omnes videntes me deriſerũt me:locuti ſunt labijs et mouerunt caput.

Sperauit in domino eripiat eum:ſaluum faciat eum quoniam vult eum.

Quoniã tu es deus qui extraxiſti me de ventre/ſpes mea ab vberibus matris mee:in te ꝓiectus ſum ex vtero.

De ventre matris mee deus meus es tu:ne diſceſſeris a me

Quoniam tribulatio proxima eſt:quoniam non eſt qui adiuuet.

Circundederunt me vituli multi:tauri pingues obſederunt me.

Aperuerunt ſuper me os ſuum:ſicut leo rapiens et rugiens.

Sicut aqua effuſus ſum:et diſperſa ſunt oĩa oſſa mea. Factum eſt cor meum tanq̃ cera liqueſcens:in medio ventris mei.

Aruit tanq̃ teſta virtus mea/et lingua mea adheſit faucibus meis:et in puluerem mortis deduxiſti me.

Quoniã circundederunt me canes multi:concilium malignantium obſedit me.

Foderunt manus meas et pedes meos:dinumerauerunt omnia oſſa mea.

Ipſi vero conſiderauerũt et inſpexerunt me: diuiſerunt ſibi veſtimenta mea: et ſuper veſtem meam miſerunt ſortem.

Tu autem domine ne elongaueris auxilium tuum a me: ad defenſionem meam conſpice.

Erue a framea deus animam meam: ⁊ de manu canis vnicam meam.

Salua me ex ore leonis: et a cornibus vnicornium humilitatem meam.

Narrabo nomen tuum fratribus meis: in medio eccleſie laudabo te.

Qui timetis dominum laudate eum: vniuerſum ſemen iacob glorificate eum.

Timeat eum omne ſemen iſrael: q̃m non ſpreuit neqꝫ deſpexit deprecationem pauperis.

Nec auertit faciem ſuam a me: et cum clamarem ad eum exaudiuit me.

Apud te laus mea in eccl̃ia magna: vota mea reddam in conſpectu timentium eum.

Edent pauperes et ſaturabuntur / et laudabunt dominum qui requirunt eum: viuent corda eorum in ſeculum ſeculi.

Reminiſcentur et cõuertentur ad dominum: vniuerſi fines terre.

Et adorabunt in conſpectu eius: vniuerſe familie gentium.

Q̃m dñi eſt regnũ: et ipſe dñabitur gentium.

Manducauerunt et adorauerunt omnes pingues terre: in cõſpectu eius cadent omnes qui deſcendunt in terram.

Et aīa mea illi viuet: ⁊ ſemē meū ſeruiet ipſi.

Annunciabitur domino generatio ventura: et annunciabūt celi iuſtitiam eius/ populo qui naſcetur quem fecit dominus.

¶ Pſalmus.xxij. in quo agitur de mīa dei.

Dominus regit me ⁊ nichil michi deerit: in loco paſcue ibi me collocauit.

Super aquam refectionis educauit me: animam meam conuertit.

Deduxit me ſuper ſemitas iuſtitie: pp̄ter nomen ſuum.

Nam et ſi ambulauero in medio vmbre mortis: non timebo mala quoniam tu mecum es.

Uirga tua ⁊ baculꝰ tuꝰ: ipſa me ꝯſolata ſunt.

Paraſti in conſpectu meo menſam: aduerſus eos qui tribulant me.

Impinguaſti in oleo caput meum: ⁊ calix meus inebrians q̄ preclarus eſt.

Et miſericordia tua ſubſequetur me: omnibus diebus vite mee.

Et vt inhabitem in domo domini: in longitudinem dierum.

¶ Pſalmus.xxiij. in quo monet de glorificatione et hominis reparatione.

Domini eſt terra et plenitudo eius: orbis terrarū et vniuerſi qui habitant in eo.

Quia ipſe ſuper maria fundauit eum: ⁊ ſuper flumina preparauit eum.

Quis aſcendet in montem domini? aut quis ſtabit in loco ſancto eius?

Innocēs manib⁹ ⁊ mūdo corde: q̄ nō accepit i vano aīam ſuā/nec iurauit in dolo ꝓximo ſuo.

Hic accipiet benedictionem a domino: et miſericordiam a deo ſalutari ſuo.

Hec eſt generatio querentium eum: querentium faciem dei iacob.

Attollite portas principes veſtras/et eleuamini porte eternales: et introibit rex glorie.

Quis eſt iſte rex glorie? dominus fortis et potens dominus potens in prelio.

Attollite portas principes veſtras/et eleuamini porte eternales: et introibit rex glorie.

Quis eſt iſte rex glorie? dominus virtutū ipſe eſt rex glorie. ¶ Pſalmus .xxiiij. in quo docetur vir iuſtus in aduerſis non murmurare: ſed diuinum expectare adiutorium.

Ad te dn̄e leuaui animam meam: deus meus in te confido non erubeſcam.

Neq₃ irrideāt me inimici mei: etenim vniuerſi qui ſuſtinent te non confundentur.

Confundant̄ oēs iniqua agētes: ſuperuacue.

Vias tuas domine demonſtra michi: ⁊ ſemitas tuas edoce me.

Dirige me in veritate tua et doce me: quia tu es deus ſaluator meus/et te ſuſtinui tota die.

Reminiſcere miſerationum tuarum domine: et miſericordiarum tuarum que a ſeculo ſunt.

Delicta iuuentutis mee: et ignorantias meas ne memineris.

Secundum miſericordiā tuam memento mei

tu: propter bonitatem tuam domine.

Dulcis ⁊ rectus dominus: propter hoc legem dabit delinquentibus in via.

Diriget manſuetos in iudicio: docebit mites vias ſuas. Uniuerſe vie domini miſericordia et veritas: requirentibus teſtamentum eius et teſtimonia eius.

Propter nomen tuum domine propitiaberis peccato meo: multum eſt enim.

Quis eſt homo qui timet dominū: legem ſtatuit ei in via quam elegit.

Anima eius in bonis demorabitur: et ſemen eius hereditabit terram.

Firmamentum eſt dn̄s timentibus eum: ⁊ teſtamentum ipſius vt manifeſtetur illis.

Oculi mei ſemper ad dominum: quoniam ipſe euellet de laqueo pedes meos.

Reſpice in me et miſerere mei: quia vnicus et pauper ſum ego.

Tribulationes cordis mei multiplicate ſunt: de neceſſitatibus meis erue me.

Uide humilitatem meam ⁊ laborem meum: et dimitte vniuerſa delicta mea.

Reſpice inimicos meos quoniam multiplicati ſunt: et odio iniquo oderunt me.

Cuſtodi animam meam et erue me: non erubeſcam quoniam ſperaui in te.

Innocentes et recti adheſerunt michi: quia ſuſtinui te. Libera deus iſrael: ex omnibus tribulationibus ſuis.

¶ De innocētia chriſti domini/ petēdoqꝫ a deo iudicio cum quis animo inconſcium ſe ſentit.

Iudica me domine quoniam ego in innocentia mea ingreſſus ſum: et in domino ſperans non infirmabor.

Proba me domine et tenta me: vre renes meos et cor meum.

Quoniam miſericordia tua ante oculos meos eſt: et complacui in veritate tua.

Non ſedi cum conſilio vanitatis: et cum iniqua gerentibus non introibo.

Odiui eccleſiam malignantiū: ⁊ cū impijs nō ſedebo. Lauabo inter innocētes man⁹ meas: et circundabo altare tuum domine.

Ut audiā vocem laudis tue: et enarrem vniuerſa mirabilia tua.

Domine dilexi decorem domus tue: et locum habitationis glorie tue.

Ne perdas cum impijs deus animā meam: ⁊ cum viris ſanguinum vitam meam.

In quorum manibus iniquitates ſunt: dextera eorum repleta eſt muneribus.

Ego autem in innocētia mea ingreſſus ſum: redime me et miſerere mei.

Pes meus ſtetit in directo: in eccleſijs benedicam te dn̄e. ¶ Pſalmus .xxvj. in quo vir iuſtus petit a deo gratiam vt preualeat cōtra hoſtes ſpirituales: et vt perueniat ad regnum.

Dominus illuminatio mea ⁊ ſalus mea: quem timebo.

Dn̄s pꝛotectoꝛ vite mee: a quo trepidabo:

Dum appꝛopiant ſuper me nocētes: vt edant carnes meas.

Qui tribulant me inimici mei: ipſi infirmati ſunt et ceciderunt.

Si conſiſtant aduerſum me caſtra: non timebit coꝛ meum. Si exurgat aduerſum me pꝛelium: in hoc ego ſperabo.

Unā petij a dn̄o hanc requirā: vt inhabitē in domo domini omnibus diebus vite mee.

Ut videā volūtatē dn̄i: et viſitē templū eius.

Qm̄ abſcōdit me in tabernaculo ſuo in die maloꝛū: pꝛotexit me in abſcōdito tabernaculi ſui.

In petra exaltauit me: ⁊ nūc exaltauit caput meum ſuper inimicos meos.

Circuiui et īmolaui in tabernaculo eiꝰ hoſtiā vociferationis: cantabo et pſalmū dicam dn̄o.

Exaudi domine vocem meā qua clamaui ad te: miſerere mei et exaudi me.

Tibi dixit coꝛ meum exquiſiuit te facies mea: faciem tuam domine requiram.

Non auertas faciem tuam a me: ne declines in ira a ſeruo tuo.

Adiutoꝛ meꝰ eſto ne derelinquas me: neqꝫ deſpicias me deus ſalutaris meus.

Quoniā pater meus et mater mea dereliquerunt me: dominus autem aſſumpſit me.

Legem pone michi dn̄e in via tua: ⁊ dirige me in ſemita recta pꝛopter inimicos meos.

Ne tradideris me in animas tribulantiū me/

quoniam inſurrexerunt in me teſtes iniqui: et mentita eſt iniquitas ſibi.

Credo videre bona dñi: in terra viuentium.

Expecta dominum viriliter age: et confortetur cor tuum et ſuſtine dominum.

¶ Deprecatio xp̄i ꝓ pplo fideli cū quis anxietate et vite tedio angitur ad deum fundenda.

Ad te domine clamabo deus meus ne ſileas a me/ nequando taceas a me: et aſſimilabor deſcendentibus in lacum.

Exaudi domine vocē deprecationis mee dum oro ad te: dum extollo manus meas ad tēplum ſanctum tuum.

Ne ſimul tradas me cum peccatoribꝰ: et cum operantibus iniquitatem ne perdas me.

Qui loquitur pacem cum proximo ſuo: mala autem in cordibus eorum.

Da illis ſecundum opera eorum: et ſecūdum nequitiam adinuentionum ipſorum.

Secundum opera manuum eorum tribue illis: redde retributionem eorum ipſis.

Qm̄ nō intellexerūt opera dñi: et in opera manuū eius deſtrues illos/ et non edificabis eos.

Benedictus dominus: quoniā exaudiuit vocem deprecationis mee.

Dominus adiutor meus et protector meus: et in ipſo ſperauit cor meum et adiutus ſum.

Et refloruit caro mea: et ex voluntate mea cōfitebor ei. Dominꝰ fortitudo plebis ſue: et protector ſaluationum chriſti ſui eſt.

Saluũ fac populũ tuũ dñe: et benedic hereditati tue: et rege eos et extolle illos vſqꝫ in eternum. ¶De diuinitate verbi quod caro factum eſt/ ⁊ exhortatione ad myſticũ munus deo offerendum: de chriſti quoqꝫ baptiſmo. ps. xxviij.

Afferte domino filij dei: afferte domino filios arietum.

Afferte dño gl'iaꝫ et honorẽ/ afferte dño gl'iaꝫ nomini eius: adorate dñm in atrio ſancto eius.

Vox domini ſuper aquas de⁹ maieſtatis intonuit: dominus ſuper aquas multas.

Vox dñi in virtute: vox dñi in magnificẽtia.

Vox domini confringentis cedros: et confringet dominus cedros libani.

Et comminuet eos tanq̃ vitulum libani: et dilectus quemadmodum filius vnicornium.

Vox dñi itercidẽtis flãmã ignis/ vox dñi cõcutiẽtis deſertũ: et cõmouebit dñs deſertũ cades.

Vox dñi preparantis ceruos et reuelabit condenſa: ⁊ in templo eius omnes dicent gloriam.

Dominus diluuium inhabitare facit: et ſedebit dominus rex in eternum.

Dominus virtutem populo ſuo dabit: dominus benedicet populo ſuo in pace. ¶Pſalmus xxix. in quo agitur de reſurrectione chriſti.

Exaltabo te domine qm̃ ſuſcepiſti me: nec delectaſti inimicos meos ſuper me.

Dñe deus meus clamaui ad te: et ſanaſti me.

Domine eduxiſti ab inferno animam meam: ſaluaſti me a deſcendentibus in lacum.

Pſallite domino ſancti eius: et cōfitemini memoꝛie ſanctitatis eius.

Quoniam ira in indignatione eius: et vita in voluntate eius.

Ad veſperum demoꝛabitur fletus: ⁊ ad matutinum letitia. Ego autem dixi in abundantia mea: non moueboꝛ in eternum.

Dn̄e in voluntate tua: pꝛeſtitiſti decoꝛi meo virtutem. Auertiſti faciem tuam a me: et factus ſum conturbatus.

Ad te dn̄e clamabo: ⁊ ad deū meū depꝛecaboꝛ.

Que vtilitas in ſanguine meo: dum deſcendo in coꝛruptionem?

Nunquid cōfitebitur tibi puluis: aut annunciabit veritatem tuam?

Audiuit dominus et miſertus eſt mei: dominus factus eſt adiutoꝛ meus.

Cōuertiſti planctū meū in gaudiū michi: concidiſti ſaccū meum et circumdediſti me letitia.

Et cantet tibi gloꝛia mea et non compungar: domine deus meus in eternum confiteboꝛ tibi.

De anxietate vite xpi ⁊ fiducia in deo habēda/cum vndiqꝫ malis oppꝛimimur. p̄s. xxx.

In te domine ſperaui non confundar in eternum: in iuſticia tua libera me.

Inclina ad me aurē tuā: accelera vt eruas me

Eſto michi in deum pꝛotectoꝛem et ī domum refugij: vt ſaluum me facias.

Qm̄ foꝛtitudo mea et refugiū meum es tu: et pꝛopter nomē tuū deduces me et enutries me.

Educes me de laqueo quem abſconderunt michi: quoniam tu es protector meus.

In manus tuas cōmēdo ſpiritum meū: redemiſti me dñe deus veritatis. Aña. Chriſtus factus eſt pro nobis obediens uſq; ad mortē: mortem autē crucis. ℣. Ora pro nobis ſctā dei genitrix. ℟. Ut digni efficiamur ꝑmiſſionibus xp̄i. ℣. Valde honorandus eſt beatus iohānes. ℟. Qui ſupra pect⁹ dñi in cena recubuit. Oratio.

Reſpice q̄s dñe ſuper hanc familiā tuā ꝓ qua dñs noſter ieſus xp̄s non dubitauit manib⁹ tradi nocētiū: ⁊ crucis ſubire tormētū.

Interueniat pro nobis dñe ieſu chriſte apud tuam clementiam nunc et in hora mortis noſtre gl'ioſa Vḡo maria ſanctiſſima mater tua: cuius ſacratiſſimā animam in hora paſſionis tue doloris gladius pertranſiuit.

Beati iohānis apoſtoli tui et euangeliſte queſumus dñe deus noſter nunc et in hora mortis noſtre iugiter cōmendet oratio: cui ī cruce moriens matrē tuam virginem virgini cōmendaſti. Qui viuis et regnas deus. Per omnia.

Gl'ioſa paſſio dñi nr̄i ieſu xp̄i eruat nos a dolore triſti: et ꝑducat nos ad gaudia ꝑadiſi. Amē.

Benedictum ſit dulce nomen domini noſtri ieſu chriſti ⁊ glorioſe virginis marie matris eius in eternum et ultra. Amen.

Nos cū prole pia: bn̄dicat Vḡo maria. Amen.

Sācte et indiuidue trinitati/ieſu xp̄i crucifixi humanitati/gl'ioſe virgini marie: ſit ſempiter-

na gloꝛia ab omni creatura per infinita ſeculorum ſecula. Amen. Pater noſter. Aue maria.

AUe benigne ieſu/gratia plenus/miſericoꝛdia tecum. Benedicta paſſio moꝛs ⁊ vulnera tua:et benedictus ſanguis vulnerum tuoꝛū. Domine miſerere michi peccatoꝛi. Dulciſſime domine da michi coꝛ mundū/contritū/quietū/patiens et humile:caſtum coꝛpus obediens et ſtabile/ſemper in tuis obſequijs mancipatum. Pater noſter. Aue maria. ¶ Beatus Hieronymus in hūc modū diſpoſuit hoc pſalterium:vbi angelus domini docuit eum per ſpiritum ſanctum. Poꝛro ꝓpter hos abbꝛeuiatū eſt qui ſollicitudinem habent vel qui in infirmitate iacent/aut in operibus occupantur vel iter agunt vel longinquā viam ſeu per mare nauigant/aut qui bellum contra hoſtes cōmittunt/ſeu contra inuidiam diaboloꝛū qui militant contra animas chꝛiſtianoꝛū aſſidue: aut qui verum votū vouerunt deo quotidie pſallere pſalteriū integrum ⁊ minime poſſunt hoc facere:vel qui ieiunant foꝛtiter ⁊ debilitatem habent ⁊ pꝛo his qui feſta ſolennia cuſtodiunt:eo ꝙ minime poſſunt pſalteriū canere illud. Unūquēqꝫ ergo ex his quos ſuperius diximus ſi volunt animam ſuam ſaluā facere et vitam eternam habere:aſſidue opoꝛtet canere hoc pſalterium et poſſidebunt regnum dei.

¶ Pſalterium beati Hieronymi.

Verba mea auribus percipe dñe:
itellige clamorē meum.
Intēde voci orationis
mee: rex meꝰ et deꝰ meꝰ.
Domine ne ī ira tua arguas me: neqꝫ in furore
tuo corripias me.
Miſerere mei dñe quoniam infirmus ſum: ſana me domine quoniam
conturbata ſunt oſſa mea.
Et aīa mea turbata eſt valde: ſed tu dñe vſqꝫquo Conuertere domine et eripe animā meā:
ſaluum me fac propter miſericordiam tuam.
Reſpice et exaudi me domine deus meus.
Illumina oculos meos: ne vnq̄ꝫ obdormiā in
morte. Perfice greſſus meos in ſemitis tuis:
vt non moueantur veſtigia mea.
Ego clamaui quoniam exaudiſti me deus: inclina aurem tuam michi et exaudi verba mea.
Mirifica miſericordias tuas: qui ſaluos facis
ſperantes in te.
Cuſtodi me dñe vt pupillā ocłi ſub vmbra alarū tuaꝝ ꝓtege me: a facie īpioꝝ q̇ me afflixerūt
Ab occultis meis munda me domine: et ab alienis parce ſeruo tuo.
Tu autem domine ne longe facias auxilium
tuum ꝛ me: ad defenſionem meam conſpice.
Erue a framea deus animam meam: ꝛ de ma

nu canis vnicam meam.
Salua me ex ore leonis: et a cornibus vnicornium humilitatem meam.
Narrabo nomen tuum fratribus meis: in medio eccleſie laudabo te.
Vias tuas domine notas fac michi / et ſemitas tuas edoce me: et dirige me ĩ veritate tua.
Memento miſerationum tuarum domine: et miſericordie tue que a ſeculo ſunt.
Delicta iuuẽtutis mee: et ignorantias meas ne memineris deus.
Secundum miſericordiam tuam memor eſto mei: propter veritatem tuam domine.
Vide humilitatem meam ⁊ laborem meum: et dimitte omnia peccata mea.
Ne perdas cum impijs deus animam meã: ⁊ cum viris ſanguinum vitam meam.
Exaudi domine vocem meam qua clamaui ad te: miſerere mei et exaudi me.
Ne auertas faciem tuam a me: ne declines in ira a ſeruo tuo.
Adiutor meꝰ eſto domine ne derelinquas me: neqꝫ deſpicias me deus ſalutaris meus.
Legem pone michi domine in via tua / et dirige me in ſemita recta propter inimicos meos.
Ne tradideris me in animas tribulantiũ me: quoniam inſurrexerunt in me.
Ad te domine clamabo deus meus: ne ſileas a me ne vnq̄ diſcedas a me: ⁊ ero ſimilis deſcẽdentibus in lacum.

Exaudi dñe vocē deprecationis mee dū oro ad te: dū extollo manus meas ad tēplū ſctm̄ tuū.

Ne ſimul tradas me cū peccatoribus: et cum operantibus iniquitatem ne perdas me.

Saluū fac populū tuū dñe/ et benedic hereditati tue: et rege eos ⁊ extolle illos vſq; i eternū.

In te domine ſperaui non confundar in eternum: in iuſtitia tua libera me.

Inclina ad me aurē tuā: accelera vt eruas me

Eſto michi in deum protectorem ⁊ in domum refugij: vt ſaluum me facias.

In manus tuas dñe: cōmendo ſpiritū meū.

Libera me et eripe me: de manibus inimicorū meorum. Illumina faciem tuam ſuper ſeruū tuum: ſaluū me fac in miſericordia tua domine: non confundar quonian inuocaui te.

Fiat miſericordia tua domine ſuꝑ nos: quemadmodum ſperauimus in te.

Benedicam dominum in omni tempore: ſemper laus eius in ore meo.

In domino laudabitur anima mea: audiant manſueti et letentur.

Magnificate dominum mecum: et exaltemꝰ nomen eius in id ipſum.

Iudica domine nocentes me: expugna impugnantes me. Apprehende arma et ſcutum: et exurge in adiutorium michi.

Ne ſileas domine ne diſcedas a me: exurge et intende iudicium meum/ deus meus et dominus meus in cauſam meam.

Iudica me ſcd̄m iuſtitiā meā : dn̄e deus meꝰ.

Pretende dn̄e miam tuam ſcientibus te:et iuſtitiam tuam his qui recto ſunt corde.

Non veniat michi pes ſuperbie: ⁊ manus peccatoris non moueat.

Exaudi orationem meā dn̄e ⁊ deprecationem meam:auribus percipe lachrymas meas.

Ne ſileas quoniam aduena ego ſum apud te: et peregrinus ſicut omnes patres mei.

Remitte michi vt refrigerer priuſq̄ abeam: ⁊ amplius non ero.

Tu aūt dn̄e ne longe facias auxiliū tuū a me: mia tua et veritas tua ſemper ſuſceperunt me.

Quoniam circumdederunt me mala quorum non eſt numerus:comprehenderunt me iniquitates mee / et non potui vt viderem.

Multiplicate ſunt ſuper capillos capitis mei: et cor meum dereliquit me.

Complaceat tibi domine vt eruas me : domine in auxilium meum reſpice.

Ego vero egenus et pauper ſum:dn̄e curā habe mei. Adiutor meꝰ et protector meus tu es: deus meus ne tardaueris.

Ego dixi domine miſerere mei:ſana animam meam quia peccaui tibi.

Exurge quare obdormis domine: exurge et ne repellas in finem.

Quare faciem tuā auertis : obliuiſceris inopie noſtre et tribulationis noſtre.

Exurge domine adiuua nos : ⁊ libera nos p-

pter nomen tuum.

Miſerere mei deꝰ: ſcd̄m magnā miam tuam.

Et ſecundum multitudinem miſerationum tuarum: dele iniquitatem meam.

Et multum laua me ab iniuſtitia mea: et a delicto meo munda me.

Auerte faciem tuam a peccatis meis: et omnes iniquitates meas dele.

Coꝛ mundum crea in me deus: et ſpiritum rectum innoua in viſceribus meis.

Ne pꝛoijcias me a facie tua: et ſpiritum ſanctum tuum ne auferas a me.

Redde michi letitiam ſalutaris tui: et ſpiritu pꝛincipali confirma me.

Domine labia mea aperies: et os meum annunciabit laudem tuam.

Deus in nomine tuo ſaluum me fac: et in virtute tua iudica me.

Deus exaudi oꝛationem meam: auribus percipe verba oꝛis mei.

Quoniam alieni inſurrexerūt in me/ et foꝛtes queſierunt animam meam: et non pꝛopoſuerunt deum ante conſpectum ſuum.

Exaudi deꝰ oꝛationē meā ⁊ ne deſpexeris depꝛecationem meā: intende in me et exaudi me.

In deo laudabo verbum/ in domino laudabo ſermonem/ in deo ſperaui: non timebo quid faciat michi homo.

In me ſunt deus vota tua: que reddam laudationes tibi.

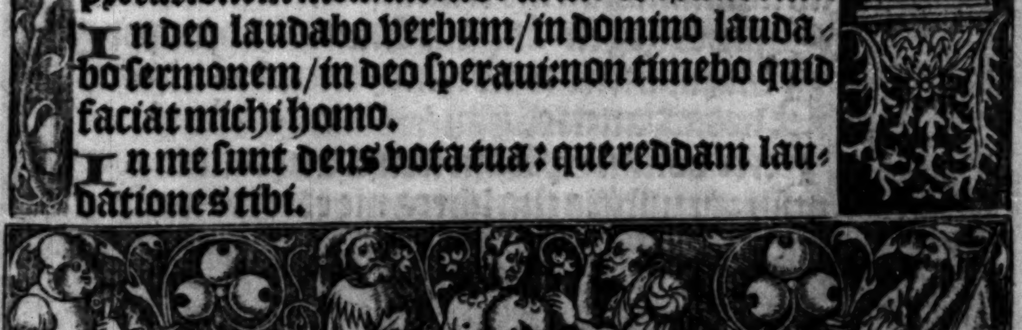

Qm̄ eripuiſti aīaꝫ meā de morte et pedes meos a lapſu: vt placeā corā deo in terra viuētiū.

Miſerere mei deus miſerere mei: quoniam in te confidit anima mea.

Et in vmbra alarum tuarum ſperabo: donec tranſeat iniquitas.

Eripe me de operantibus iniquitatem: et de viris ſanguinum ſalua me.

Quia ecce ceperūt animam meā: irruerūt in me fortes. Ego vero orationem meā ad te domine: tempus beneplaciti deus.

In multitudine miſericordie tue: exaudi me in veritate ſalutis tue.

Salua me a luto vt non inhereã: libera me ex odientibus me et de profundo aquarum.

Non me demergat tempeſtas aque / neqꝫ abſorbeat me profundum: neqꝫ vrgeat ſuper me puteus os ſuum.

Exaudi me domine quoniam benigna eſt miſericordia tua: ſecundum multitudinem miſerationum tuarum reſpice in me.

Intende anime mee ⁊ libera eam: propter inimicos meos eripe me.

Deus in adiutorium meum intende: domine ad adiuuandum me feſtina.

Ego vero egen⁹ et pauꝑ ſum: de⁹ adiuua me.

Adiutor meus et liberator meus eſto domine: ne tardaueris.

In te domine ſperaui non confundar in eternum: in iuſtitia tua libera me et eripe me.

Inclina ad me aurem tuam: et ſalua me.
Eſto michi in deum protectorem et in locum munitum: vt ſaluum me facias.
Deus meus eripe me de manu peccatoris: et de manu contra legem agentis et iniqui.
Repleatur os meum laude vt poſſim cantare gloriam tuam: tota die magnitudinem tuam.
Ne proijcias me in tēpore ſenectutis mee: cū defecerit virtus mea ne derelinquas me.
Deus ne elongeris a me: deus meus in auxilium meum reſpice.
Ego autem in te ſperabo: et adijciam ſuper omnem laudem tuam.
Ne tradas beſtijs aīas confitentiū tibi: et animas pauperū tuoꝝ ne obliuiſcaris in finem.
Reſpice in teſtamentū tuū: qꝛ repleti ſunt qui obſcurati ſunt terre domibus iniquitatum.
Adiuua nos deus ſalutaris noſter: et propter gloriā nominis tui dn̄e libera nos/ et propiti⁹ eſto peccatis noſtris propter nomen tuum.
Excita potentiam tuam et veni: vt ſaluos facias nos. Domine deus virtutū cōuerte nos: et oſtende faciem tuam et ſalui erimus.
Conuerte nos deus ſalutaris noſter: ⁊ auerte iram tuam a nobis.
Nunquid in eternum iraſceris nobis: aut extendes iram tuam a generatione et progenie:
Deus tu conuerſus viuificabis nos: et plebs tua letabitur in te.
Oſtende nobis domine miſericordiam tuam:

VERE FILIVS DEI ERAT

et ſalutare tuum da nobis.

Inclina domine aurem tuam et exaudi me: quoniam egenus et pauper ſum ego.

Custodi animā meam qm̄ pctōꝛ ſum: ſaluuꝫ fac ſeruum tuum deus meus ſperantem in te.

Miſerere mei domine quoniam ad te clamaui tota die / letifica animam ſerui tui: quoniā ad te domine animam meam leuaui.

Et tu domine deus miſeratoꝛ et miſericoꝛs: patiens et multe miſericoꝛdie et verax.

Reſpice in me et miſerere mei: da imperium puero tuo / et ſaluum fac filium ancille tue.

Fac mecum ſignum in bonum vt videāt qui oderunt me et confundantur: quoniam tu domine adiuuiſti me et conſolatus es me.

Domine deus ſalutis mee / in die clamaui ad te: et nocte coꝛam te.

Intret oꝛatio mea in cõſpectu tuo: inclina aurem tuam ad pꝛecem meam.

Ubi ſunt miſericoꝛdie tue antique domine: ſicut iuraſti dauid in veritate tua.

Memoꝛ eſto dn̄e oppꝛobꝛij ſeruoꝝ tuoꝛū: quod continui in ſinu meo multarum gentium.

Conuertere dn̄e vſqꝫ quo: et depꝛecabilis eſto ſuper ſeruos tuos.

Et ſit ſplendoꝛ domini dei noſtri ſuper nos / ⁊ opera manuum noſtrarum dirige ſuper nos: ⁊ opus manuum noſtrarum dirige.

Domine exaudi oꝛationem meam: et clamoꝛ meus ad te veniat.

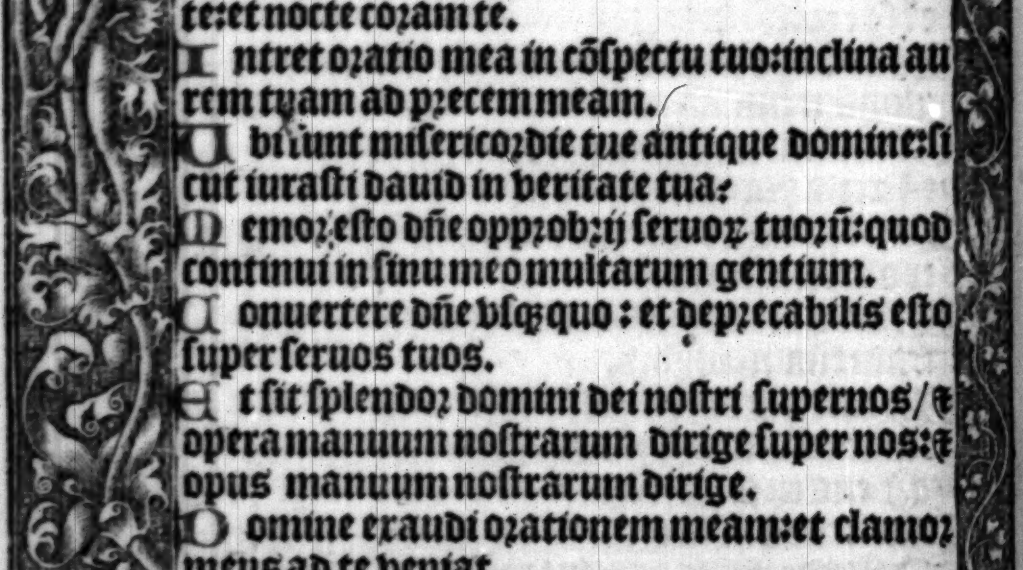

Non auertas faciem tuam a me:in quacunqꝫ die tribuloꝝ inclina ad me aurem tuam.

In quacūqꝫ die iuocauero te:velociter exaudi me. Et ne educas me in dimidio dierū meoꝝ: in generatione et generationem anni tui.

Et tu domine fac mecū pꝛopter nomen tuum: quoniam ſuauis eſt miſericoꝛdia tua.

Domine libera me quia egenꝰ et pauper ſum ego:et coꝛ meum conturbatum eſt intra me.

Sicut vmbꝛa cum declinat ablatus ſum:et excuſſus ſum ſicut locuſta.

Adiuua me domine deus meus: et ſalua me pꝛopter miſericoꝛdiam tuam.

Retribue ſeruo tuo viuifica me: ⁊ cuſtodiam ſermones tuos.

Reuela oculos meos:⁊ cōſiderabo mirabilia de lege tua.

Incola ego ſum in terra:non abſcondas a me mandata tua.

Cōcupiuit anima mea deſiderare iuſtificationes tuas:in omni tempoꝛe.

Increpaſti ſuperbos:maledicti qui declinant a mandatis tuis.

Aufer a me oppꝛobꝛium et cōtemptum: quia teſtimonia tua exquiſiui.

Etenim ſederūt pꝛincipes et aduerſum me loquebantur:ſeruus autem tuus exercebatur in iuſtificationibus tuis.

Viam iniquitatis amoue a me:et de lege tua miſerere mei.

Viã veritatis elegi: iudicia tua non ſum oblitus. Deduc me in ſemita mandatoꝛum tuorum: quia ipſam volui.

Inclina coꝛ meũ in teſtimonia tua: et non in auaritiã. Auerte oculos meos ne videant vanitatem: in via tua viuifica me.

Statue ſeruo tuo eloquiũ tuũ: in timoꝛe tuo.

Bonitatem ⁊ diſciplinam ⁊ ſcientiã doce me: quia mandatis tuis credidi.

Bonus es tu: et in bonitate tua doce me iuſtificationes tuas.

Fiat miſericoꝛdia tua vt exhoꝛtetur me: ſecũdum eloquium tuum ſeruo tuo.

Veniant michi miſerationes tue ⁊ viuam: qꝛ lex tua meditatio mea eſt.

Fiat coꝛ meum immaculatum in iuſtificationibus tuis: vt non confundar.

Humiliatus ſum vſqꝫquaqꝫ domine: viuifica me ſecundum verbũ tuum.

Volũtaria oꝛis mei beneplacita fac domine: et iudicia tua doce me.

Anima mea in manibus meis ſemper: et legẽ tuam non ſum oblitus.

Suſcipe me ſecundũ eloquiũ tuũ et viuam: et non confundas me ab expectatione mea.

Adiuua me et ſaluus ero: et meditaboꝛ in iuſtificationibus tuis ſemper.

Fac cum ſeruo tuo ſecundum miſericoꝛdiam tuam: et iuſtificationes tuas doce me.

Seruus tuus ſum ego/ da michi intellectum:

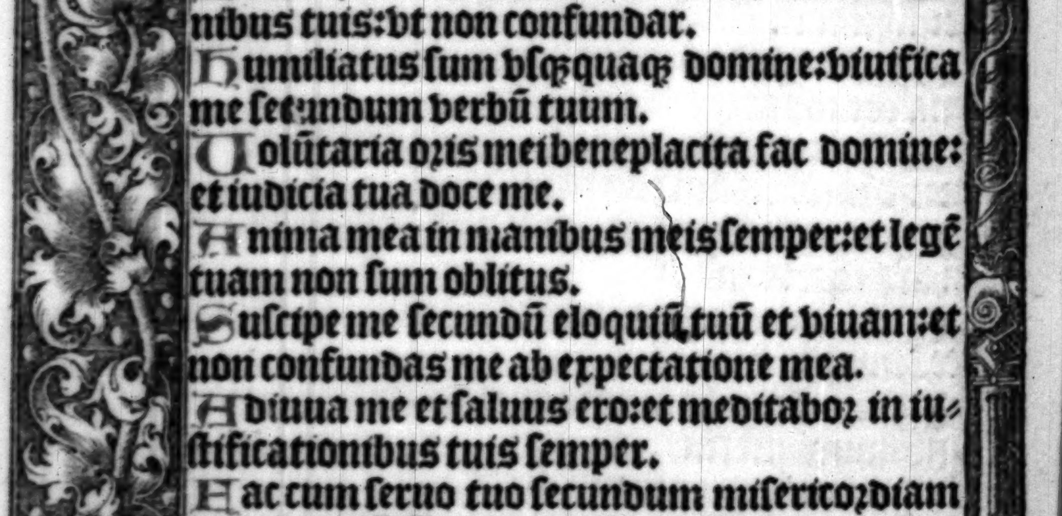

vt ſciam teſtimonia tua.

Reſpice in me et miſerere mei:ſecundum iudicium diligentium nomen tuum.

Greſſus meos dirige ſecundũ eloquiũ tuum: et non dominetur mei omnis iniuſtitia.

Redime me a calumnijs hominum:vt cuſtodiam mandata tua.

Faciem tuam illumina ſuper ſeruum tuum: et doce me iuſtificationes tuas.

Uide humilitatem meam et eripe me:quia legem tuam non ſum oblitus.

Iudica iudicium meum ⁊ redime me:propter eloquium tuum viuifica me.

Appropinquet dep̄catio mea in cõſpectu tuo dñe:iuxta eloquium tuum da michi intellectũ.

Intret oratio mea in cõſpectu tuo domine: ſecundum eloquium tuum eripe me.

Eructabunt labia mea hymnum:cum docueris me iuſtificationes tuas.

Annũciabit lingua mea eloquiũ tuum:quia omnia mandata tua equitas.

Fiat manus tua vt ſaluũ me faciat:quia mãdata tua elegi.

Concupiui ſalutare tuum domine: et lex tua meditatio mea eſt.

Uiuet anima mea ⁊ laudabit te:⁊ iudicia tua adiuuabunt me.

Erraui ſicut ouis que perijt:quere ſeruũ tuuꝫ dñe/quia mandata tua non ſum oblitus.

Miſerere nobis domine miſerere nobis: quia

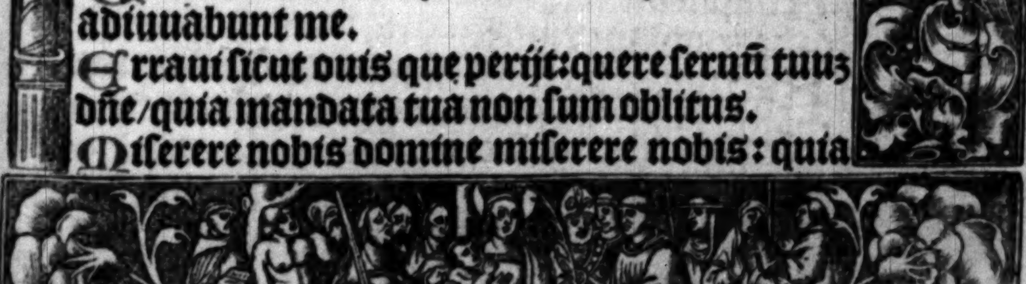

multum repleti ſumus contemptione.
Benefac domine: bonis et rectis corde.
Conuertere domine captiuitatem noſtrā: ſicut torrens in auſtro.
De profundis clamaui ad te domine: domine exaudi vocem meam.
Fiant aures tue intendentes: in vocem deprecationis mee.
In quacūqꝫ die inuocauero te exaudi me: multiplicabis in aīa mea virtutem.
Pone domine cuſtodiam ori meo: et oſtium circunſtantie labijs eius.
Non declines cor meum in verba malitie: ad excuſandas excuſationes in peccatis.
Intēde ad deprecationem meam: quia humiliatus ſum nimis.
Eripe me de perſequētibus me: quoniam preualuerunt ſuper me.
Educ de cuſtodia animam meam: ad confitēdum nomini tuo.
Domine exaudi orationem meam / auribus percipe obſecrationē meā: in veritate tua exaudi me in tua iuſtitia.
Et non intres in iudiciū cū ſeruo tuo: quia nō iuſtificabitur in conſpectu tuo omnis viuens.
Quia perſecutus eſt inimicus animam meā: humiliauit in terra vitam meam.
Velociter exaudi me dn̄e: defecit ſpūs meus.
Nō auertas faciem tuam a me: et ſimilis ero deſcendentibus in lacum.

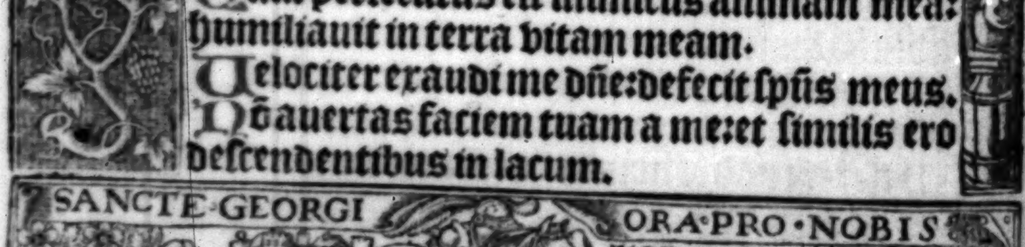

Auditam fac michi mane miſericoꝛdiam tuam: quia in te ſperaui.

Notam fac michi viam in qua ambulē: quia ad te leuaui animam meam.

Eripe me de inimicis meis dñe ad te ꝯfugi: doce me facere voluntatē tuā qꝛ deꝰ meus es tu.

Spiritꝰ tuus bonꝰ deducet me in terrā rectā: ꝓpter nomen tuū dñe viuificabis me in eqtate tua. Et educes de tribulatiōe aīam meā: et in mīa tua diſperdes omnes inimicos meos.

Et perdes omnes qui tribulant auimam meam: quoniam ego ſeruus tuus ſum.

Gloꝛia patri ⁊ filio: ⁊ ſpiritui ſancto.

Sicut erat in pꝛincipio. Oꝛemus.

Dona michi queſo omnipotens deus: vt per hanc ſacroſanctam pſalterij celeſtis melodiam anima mea ſaginetur. Dona vt leo rugiēs ab infirma oue ſuperetur. Dona vt per tuam gratiam violentiſſimus ſpiritus a debiliſſima carne vincatur. Dona vt ille qui de celo cecidit/ hic me pugnante ſubdatur. Dona vt ſi poteſtatē eiꝰ ad tp̄s tua ꝑmiſſiōe patimur/ nequaꝙ̄ eius inſatiabilibus faucibꝰ ſoꝛbeamur. Fac illum triſtem de humana ſalute qui de offenſione noſtra ſēper exultat. Fac me tuis ſēper laudibus vacare: ⁊ ad tuam quādoqꝫ dulcedinem miſericoꝛditer peruenire. Qui viuis et regnas deus. Per omnia ſecula ſeculoꝛum. Amen.

Oꝛatio ad ſanctum Hieronymum.

Oratio ad ſanctū hieronymum.

Aue doctor q̄ famoſe hieronyme glorioſe. Magnus amator chriſti: doce nos bene viuere/deum vere diligere vt in libris ſcripſiſti. O amator caſtitatis/tenens vitam puritatis/cordis per mūditiam. Fac nos corpus caſtigare/pro peccatiſq; plorare/diuinam per gratiam. Emuli in te clamabant/ſed nequaq̄ ſuperabant per impatientiam. Ob amorem Jeſu chriſti/fac implere (quod feciſti) nos/per indulgentiam. ℣. Ora pro nobis glorioſe hieronyme. ℟. Ut deum diligamꝰ corde ore et opere. Oremus.

Deus qui glorioſum confeſſorem tuum hieronymum multis diuerſarum nationum linguis peritum: ſacre biblie tranſlatorē eſſe magna ex parte voluiſti: ⁊ eccleſie tue doctorem luminoſum feciſti: preſta queſumus nobis chriſtianis ⁊ omnibus in mundo creaturis rationis capacibus: vt eius doctrinam ⁊ exempla bone vite ſequētes/in te fideliter credamꝰ: mentis munditiam teneamus: te toto corde diligamus: pro inimicis ex corde vero preces fundamus: et in his perſeuerantes te ductore/te duce: ad te in celum perueniamus. Per chriſtū dominum noſtrum. Amen. Pater noſter. Aue maria. Credo in deum.

¶ Incipiunt hore dulciſſimi nominis Jeſu.

Salutem mentis ⁊ corporis donet nobis Jeſus ſapientia patris. Amen.

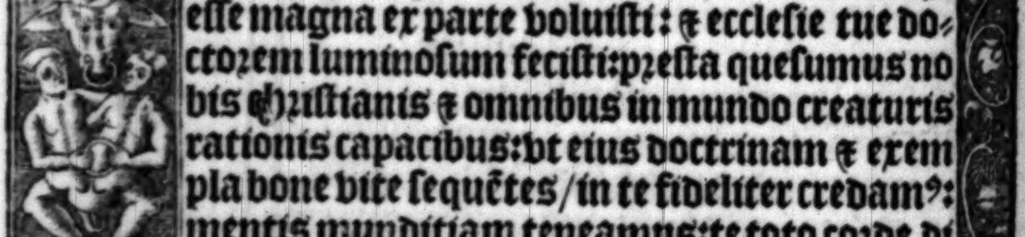

Domine labia mea aperies.
Et os meū annūciabit laudem tuam.
Deus in adiutoꝛium meum intende.
Domine ad adiuuādum.
Gloꝛia patri. Sicut erat.
Inuitatoꝛiū. Eterne ſapiētie fontem adoꝛemus. Et ꝑ glīa nominis ieſu deuote iubilemus. Pſalmꝰ.
Uenite exultemꝰ. Et dicitur pꝛimus ꝟ. pſalmi tantum: cum Gloꝛia patri.

Hymnus.

IEſu dulcis mēoꝛia / dās vera coꝛdis gaudia: ſed ſuꝑ mel ⁊ oīa / dulcis eiꝰ ꝓſentia.
Nil canitur ſuauius / auditur nil iocundius: niſi cogitatur dulcius / ꝙ ieſus dei filius.
Ieſu ſpes penitentibus / ꝙ pius es petentibꝰ: ꝙ bonꝰ es querētibus / ſed quid inueniētibus:
Eterna ſapientia / tibi patriqꝫ gloꝛia: cum ſpiritu paraclito / per infinita ſecula. Amen.

¶ Pſalmus. lxv. in quo inuitat homines ad laudem dei pꝛo beneficijs.

IUbilate deo omnis terra / pſalmū dicite nomini eius: date gloꝛiam laudi eius.
Dicite deo ꝙ terribilia ſunt opera tua dñe: in multitudine ꝟtutis tue mētient̄ tibi iīmici tui.
Omnis terra adoꝛet te deꝰ et pſallat tibi: pſalmum dicat nomini tuo.
Gloꝛia patri et filio. Aña. Sapientia edifica-

uit ſibi domum / excidit colũnas ſeptem/ſubdidit ſibi gentes/ſuperborũq; ⁊ ſublimiũ colla propria virtute calcauit. ℣. Ego autẽ in domino gaudebo. ℟. Et exultabo in deo ieſu meo. Pater noſter. Et ne nos. Sed libera. Jube dñe benedicere. Sapientia patris depellat cuncta aduerſantia nobis. Amen. Lectio prima.

SApientia eterna ſplẽdor glorie: ⁊ figura ſubſtantie patris: qui vniuerſa de nichilo creaſti: et vt hominẽ ad gaudia reduceres in hanc vallẽ miſerie deſcendiſti: eiq; viam redeũdi per tuã dulciſſimã cõuerſationẽ demonſtraſti: et pro ſatiſfactione cunctorum tanꝗ agnus innocẽs patri in cruce immolari voluiſti: aperi per tuã precioſam mortẽ cor meũ: vt te regem regũ et dñm dominãtium oculis integre fidei ſemper aſpiciã. Pone me in tuis vulnerib⁹ prophetã: in tuis ſtigmatib⁹ ſapiẽtem: vt vlteri⁹ in te ſolo charitatis libro ⁊ morte tua proficiã/ et oĩbus vitalibus deficiam: ita vt ego iam nõ ego: ſed tu in me et ego in te indiſſolubili vinculo amoris eternaliter maneamus. Tu autem dñe miſerere noſtri. Deo grãs. ℟. Emitte dñe ſapientiã de ſede magnitudinis tue. Ut mecũ ſit et mecũ laboret/ vt ſciã quid acceptum ſit coram te omni tempore. ℣. Da michi dñe ſedium tuarum aſſiſtricẽ ſapientiam. Ut mecum ſit et mecum laboret: vt ſciam quid acceptum ſit coram te omni tẽpore. Jube domine benedicere.

Eterna ſapientia illuminare dignetur ſenſus

et corpora noſtra. Amen. Lectio ſecunda.

IEſu mi/ dulciſſima ſapientia et feliciſſima/ verbum patris/ finis et principium omnium entiū: pijs oculis queſo intuere quia puluis ſum et caro: et ꝙ non eſt currentis neqꝫ volentis ſed dei miſerentis. Recogita obſecro amariſſimā paſſionē tuā quā pro me indigno peccatore pertuliſti: et bonā voluntatē a te inchoatā in me cuſtodias. O mia mea ne derelinquas me. O refugium meū ne diſceſſeris a me. O liberator meus intēde in adiutorium meū/ et me mortuū huic mūdo in ſepulchro tuo tecū ſepelias: et ab omnibꝰ inimicorū inſidijs abſcōdas: vt me a te nec vita nec mors nec vlla fortune ſors ſeparet: ſed permaneat morte fortior amor tuus mecum in euum. Tu autem domine miſerere noſtri. Deo gratias. ℟. Da michi domine ſedium tuarū aſſiſtricē ſapientiā/ et noli me reprobare a pueris tuis. Quoniā ſeruus tuus ego ſum et filius ancille tue. ℣. Mitte illā de ſede magnitudinis tue/ vt mecum ſit et mecum laboret. Quoniam ſeruus tuus ego ſum et filius ancille tue. Jube domine benedicere.

Dono ſapientie et intellectus: repleat nos ſpiritus ſanctus. Amen. Lectio tertia.

REfugium meum et liberator meus/ per immēſum amorē qui te in patibulo crucis amariſſimā mortē pro me ſubire coegit: peccata que immundus peccator cōmiſi miſericorditer indulgeas. Et a cōmittendis/ et a cunctis

periculis in vulnere lateris tui pie cuſtodias/ greſſus meos ĩ huius vite fluctibus ad ſanctũ finẽ dirigas/et ad conſpectũ gloꝛie tue peruenire cõcedas. Tu autẽ dñe miſerere noſtri. Deo gratias. ℟. Super ſalutẽ et omnẽ pulchꝛitudinem dilexi ſapientiã:et pꝛopoſui pꝛo luce habere illã. Venerunt michi omnia bona pariter cũ illa. Dixi ſapiẽtie ſoꝛoꝛ mea es:et pꝛudentiã vocaui amicam meã. Venerũt michi oĩa bona pariter cũ illa. Gloꝛia patri et filio:et ſpũi ſctõ. Super. Canticũ. Te deũ laudamꝰ. Ante laudes. ℣. Salutem mentis et coꝛpoꝛis donet nobis ieſus ſapientia patris. Amen.

Pater noſter. Aue maria. ¶ Ad laudes.

Deus in adiutoꝛium meum intende.
Domine ad adiuuãdũ me feſtina.
Gloꝛia patri et filio: et ſpũi ſancto.
Sicut erat ĩ pꝛincipio ⁊ nũc ⁊ ſempꝛ: et in ſcl'a ſcloꝛum amẽ. Allã. an. Sapiẽtia. ps.

Laudate dominum omnes gentes: laudate eum omnes populi.

Quoniam confirmata eſt ſuper nos miſericoꝛdia eius:et veritas domini manet in eternum.

Gloꝛia patri et filio. Aña. Sapiẽtia clamitat in celis:ſi quis diligit ſapientiam/ad me inclinet/ ⁊ eam inueniet:et eam cum inuenerit/beatus erit ſi tenuerit eam. Capitulum.

Hanc amaui et exq̃ſiui a iuuẽtute mea:et queſiui michi ſpõſam acquirere eam/et amatoꝛ factꝰ ſum foꝛme illiꝰ. Deo grãs. Hyꝰ.

IEſu rex admirabilis/et triūphator nobilis:dulcedo ieffabilis/totꝰ deſiderabilis. Nec lingua poteſt dicere/nec littera exprimere:expertꝰ poteſt credere/quid ſit ieſum diligere. Amor ieſu continuus/michi languor aſſiduꝰ:michi ieſu mellifluꝰ/fructꝰ vite ꝑpetuus. Eterna ſapientia/tibi patriqꝫ gloria:cum ſpiritu paraclito / per infinita ſecula. ℣ Sapientia requieſcit in corde eius. ℟. Et prudentia ī ſermone oris illius. p̄s. Benedictus. añ. O ſapientia que ex ore altiſſimi prodiſti:attingens a fine vſqꝫ ad finem:fortiter ſuauiterqꝫ diſponēs oīa:veni ad docēdū nos viā prudētie. Or.

DEus qui per coeternā tibi ſapientiā hominē cū non eſſet condidiſti/⁊ perditum miſericorditer reformaſti: preſta q̄s vt eadem corda noſtra inſpirante te tota mēte amemus: et ad te toto corde curramus. Per eundem.

Ad primā. Salutem mentis ⁊ corporis donet nobis ieſus ſapientia patris. Amen.

DEus in adiutorium meum intende.
Dñe ad adiuuandum me feſtina.
Gloria patri. Sicut erat. Hymnus.

AMor ieſu dulciſſimus / ⁊ vere ſuauiſſimus:plus millies gratiſſimus/ꝙ dicere ſufficimus.

Ieſus decus angelicū/in aure dulce canticū: in ore mel mirificū/in corde nectar celicum.

Ieſu mi bone/ſentiam amoris tui copiam:da michi per preſentiam/tuam videre gloriam.

Eterna ſapientia/tibi patriqꝫ gloria: cũ ſpiritu paraclito: per infinita ſecula. Amen. ps.

Auditam fac michi miſericordiam tuã: quia in te ſperaui.

Notam fac michi viam in qua ambulem: qꝛ ad te leuaui animam meam.

Eripe me de inimicis meis domine ad te confugi: doce me facere voluntatẽ tuam quia deꝰ meus es tu. Gloria patri. Ego diligentes me diligo: et qui mane vigilauerit ad me inueniet me. Capitulum.

Sapientia vincit malitiam: attingens a fine vſqꝫ ad finem fortiter/et diſponens omnia ſuauiter. Deo gratias. ℟. Jeſu chriſte fili dei viui miſerere nobis. ℣. Qui natꝰ es de virgine maria. Miſerere nobis. Gloria patri ⁊ filio et ſpiritui ſancto. Jeſu chriſte fili dei viui miſerere nobis. ℣. Exurge domĩe adiuua nos. ℟. Et libera nos propter nomen ſanctum tuũ. Domine exaudi orationem meam. Et clamor meus ad te veniat. Oratio.

Corda noſtra q̃s domine eterne ſapiẽtie ſplendor illuſtret: quo mũdi huius tenebris carere valeamus: ⁊ perueniamus ad patriam claritatis eterne. Per dominum noſtrũ.

Ad tertiã. Salutem mentis ⁊ corporis: donet nobis ieſus ſapientia patris. Amen.

Deus in adiutorium meum intende.

Domine ad adiuuandum me feſtina.

Gloria patri. Sicut erat. Hymnus.

Tua ieſu dilectio/grata mẽtis refectio: replẽs ſine faſtidio/dãs famẽ deſiderio. Qui te guſtant eſuriunt/qui bibunt adhuc ſitiunt: deſiderare neſciunt/niſi ieſum quem diligunt. Deſidero te milies/mi ieſu quando venies: quãdo me letũ facies: me de te qñ ſaties. Eterna ſapientia/tibi patriq; gloria: cum ſpiritu paraclito/per infinita ſecula. Amen. Ps.

Spirit⁹ tuus bon⁹ deducet me in terrã rectã: ꝓpter nomẽ tuũ dñe viuificabis me in eq̃tate tua. Educes de tribulatiõe aĩaȝ meam: ⁊ in mĩa tuã diſperdes oẽs iĩmicos meos. Et perdes omnes qui tribulant animam meam: quoniam ego ſeruus tuus ſum.

Gloria patri. Añ. Fili mi concupiſce ſapientiã/ſerua iuſtitiã ⁊ deus prebebit eam tibi. Cp̃m.

Hanc amaui et exq̃ſiui a iuuentute mea/et queſiui michi ſponſam acquirere eã/et amator factus ſum forme illius. Deo grãs. ℟. Ego autẽ in dño gaudebo. ℣. Et exultabo i deo ieſu meo. In dño gaudebo. Gloria patri. Ego autem in domino gaudebo. ℣ſus. Sit nomẽ domini benedictum. ℟. Ex hoc nunc ⁊ vſq; in ſeculum. Oratio.

Deus qui per coeternam tibi ſapiẽtiam hominẽ cũ non eſſet condidiſti/⁊ perdituȝ miſericorditer reformaſti: preſta queſum⁹ vt eadem corda noſtra inſpirante te tota mente amemus: et ad te toto corde curramus. Per eundem dominum noſtrum. ¶Ad ſextam.

Salutem mentis ⁊ coꝛpoꝛis donet nobis ieſ⁹ ſapientia patris. Amen.

DEus in adiutoꝛium meum intende.
Dñe ad adiuuandum me feſtina.
Gloꝛia patri. Sicut erat. Hymnus.

IEſu ſumma benignitas / mira coꝛdis iocunditas / incõpꝛehenſa bonitas: tua me ſtringat charitas.

Bonũ michi diligere ieſuʒ / nil vltra querere: michi pꝛoꝛſus deficere / vt illi queam viuere.

Ieſu mi ſuauiſſime / ſpes ſuſpirantis aīe: te q̄runt pie lachꝛyme / et clamoꝛ coꝛdis intime.

Eterna ſapientia / tibi patriqꝫ gloꝛia: cum ſpiritu paraclito / per infinita ſecula. Amen. ps̄.

ANima noſtra ſuſtinet dominũ: quoniã adiutoꝛ ⁊ pꝛotectoꝛ noſter eſt.

Quia in eo letabitur coꝛ noſtrum: et in nomine ſancto eius ſperauimus.

Fiat mīa tua dñe ſuper nos: quẽadmodũ ſperauimus in te. Gloꝛia patri. Aña. Dñs poſſedit me in initio viarum ſuarũ anteꝙ̄ quicꝙ̄ faceret a pꝛincipio: dicit dominus. Capitulum.

CAndoꝛ enim lucis eterne: ⁊ ſpeculum ſine macula maieſtatꝭ diuine: ⁊ imago bonitatis illius. Deo gratias. ℟. Sit nomen dñi benedictum. Sit nomẽ domini. ℣. Ex hoc nũc et vſqꝫ in ſeculum. Benedictum. Gloꝛia patri et filio: ⁊ ſpiritui ſancto. Sit nomen domini benedictum. ℣. A ſolis oꝛtu vſqꝫ ad occaſum. ℟. Laudabile nomen domini. Oꝛatio.

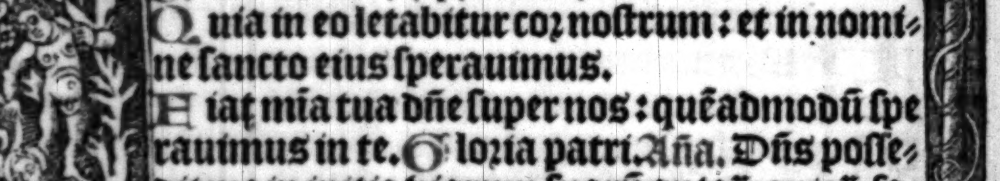

Exaudi nos oīs & miſericors deus: et mētibus noſtris ſapientie tue lumen oſtende. Per dominum noſtrum. Pater noſter.

Ad nonā. Salutem mentis & corporis: donet nobis ieſus ſapientia patris. Amen.

Deus in adiutorium meum intende.
Domine ad adiuuandū me feſtina.
Gloria patri. Sicut erat. Hymnus.

Quocūqꝫ loco fuero / mecū ieſuȝ deſidero: ꝙ̄ letus cū inuenero / ꝙ̄ felix cū tenuero.

Tunc amplexus tūc oſcula / que vincunt mellis pocula: tunc felix chriſti copula / ſed in his parua morula.

Iam quod queſiui video / quod concupiui teneo: amore xp̄i langueo / & corde totus ardeo.

Eterna ſapientia / tibi patriqꝫ gloria: cū ſpiritu paraclito: per infinita ſecula. Amen. p̄s.

Cor mundum crea in me deus: & ſpirituȝ rectum innoua in viſceribus meis.

Ne proijcias me a facie tua: et ſpiritum ſāctū tuū ne auferas a me. Redde michi letitiam ſalutaris tui: & ſpiritu principali confirma me.

Gloria patri. Aña Necdum erāt abyſſi & ego parturiebar: quando preparabat celos aderaȝ cum eo cuncta componens Capitulum.

Sapientia radiantior eſt ſole: & ſuper omnem diſpoſitionem ſtellarum luci cōparata inuenitur purior. Deo gratias. ℟. A ſolis ortu Uſqꝫ ad occaſuȝ. ℣ Laudabile nomē dn̄i. Uſqꝫ. Gloria patri. A ſolis. ℣. Sapientia re-

quieſcit in corde ipſius. ℟. Et prudentia in ſermone oris illius. Oratio.

Infunde q̄s dn̄e cordibus noſtris lumen tue ſapiētie: vt veraciter te cognoſcam⁹: ⁊ fideliter diligamus. Per eundē. Pater. Aue.

¶ Veſpere in veneratione nominis Jeſu edite a deuoto Richardo de hampole.

Deus in adiutorium meum intende.
Domine ad adiuuādum me feſtina.
Gloria patri. Añ. Ois ſapientia. ps.

Redemptionē miſit dn̄s populo ſuo: mandauit in eternum teſtamentum ſuum.
Sctm̄ ⁊ terribile nomē ei⁹: initiū ſapiētie timor dn̄i. Intellectus bonus omnibus facientibus eum: laudatio eius manet in ſeculum ſeculi.
Gloria patri. Añ. Ois ſapiētia a dn̄o deo eſt: et cum illo fuit ſemper et erit in euum. Capl̄m.

Hanc amaui et exq̄ſiui a iuuentute mea: et queſiui michi ſpōſam acquirere eam/ et amator fact⁹ ſū forme illi⁹. Deo grās. Hy⁹.

Jeſu ſole ſerenior/et balſamo ſuauior: oī dulcore dulcior/pre cunctis amabilior.
Tu mētis delectatio/amoris conſummatio: tu mea gloriatio/ieſu mundi ſaluatio.
Ieſu auctor clementie/totius ſpes letitie: dulcoris fons et gratie/vere cordis delicie.
Eterna ſapientia/tibi patriq; gloria: cum ſpū paraclito/per īfinita ſecula. Amē. ℣. Ego aūt ī dn̄o gaudebo. ℟. Et exultabo ī ieſu deo meo.
ps. Magnificat. Añ. O oriens ſplendor lucis

eterne et ſol iuſtitie/veni et illumina ſedentes in tenebris et in vmbra mortis. Oratio.

Deus qui per coeternam tibi ſapiētiam hominem cum non eſſet cōdidiſti/et perditum miſericorditer reformaſti: preſta queſumus vt eadem corda noſtra inſpirante te tota mente amemus: et ad te toto corde curramus. Per eundem. Pater noſter. Aue maria.

¶ Completorium ab eodē Richardo editum.

Salutem mentis et corporis donet nobis ieſus ſapientia patris. Amen.

Conuerte nos deus ſalutaris noſter.
Et auerte iram tuam a nobis.
Deus in adiutorium meū intēde.
Dñe ad adiuuandum me feſtina.
Gloria patri et filio: et ſpiritui ſancto.
Antiphona. Ego in altiſſimis. Pſalmus.

Illumina oculos meos ne vnꝗ obdormiam in morte: nequando dicat inimicus meus preualui aduerſus eum.

Qui tribulant me exultabunt ſi motus fuero: ego autem in miſericordia tua ſperaui.

Exultabit cor meū i ſalutari tuo/cātabo dño q̄ bona tribuit michi: ⁊ pſallā noī dñi altiſſimi.

Gloria patri et filio. ān. Ego in altiſſimis habito: et thronus meus in colūna nubis. Cap̄m.

Sobrietatē ſapientia docet ⁊ iuſtitiam et veritatē: quibꝰ nichil vtilius eſt in vita hominis. Deo gratias. ℟. In pace i id ipſum. Dormiam et requieſcam. ℣. Si dedero ſomnū oculis meis: et palpebris meis dormitationē. Dormiam et requieſcam. Gloria patri. In pace in id ipſum: dormiã et requieſcam. Hymn⁹.

Jeſus i pace iperat / q̇ oēz ſenſū ſuperat: hūc mea mens deſiderat / ⁊ ita frui ꝓperat. Te celi chorus predicat / ⁊ tuas laudes replicat: ieſus orbē letificat / et nos deo pacificat. Ieſus ad patrē rediit / celeſte regnū ſubiit: cor meum a me tranſiit / poſt ieſum ſimul abiit. Eterna ſapientia / tibi patriq; gloria: cum ſpiritu paraclito / per infinita ſecula. Amē. ℣. In pace fact⁹ eſt locus ei⁹. ℟. Et habitatio ei⁹ in ſion. ps. Nūc dimittis. Aña. O rex glorioſe inter ſctōs tuos q̇ ſemper es laudabilis et tamē ineffabilis: tu in nobis es dñe ⁊ nomen ſanctū tuū iuocatū eſt ſuꝑ nos: ne dereliquas nos de⁹ noſter: ſȝ i tremēdo iudicio nos collocare digneris iter ſanctos ⁊ electos tuos rex bñdicte. Or.

Fragilitatē noſtrã q̄s dñe ꝓpitius reſpice: ⁊ ſaporē nobis eterne ſapientie benignus infunde: vt eius dulcedine melliflua pregustata / omnia terrena valeamus deſpicere: ⁊ tibi ſummo bono ardenti deſiderio iugiter adherere. Per eūdē dñz nr̄z ieſum xp̄m filiū tuū. Qui tecū viuit ⁊ regnat in vnitate ſpūs ſancti deus. Per oīa ſcl'a ſclorū. Amen. Benedicam⁹ dño. Deo gratias. Eterna ſapientia benedicat et cuſtodiat corda et corpora noſtra.

¶ Feria. iij. quãdo p̄dicti p̄i dicunt̄ ad veſpas de die: tūc ad veſpe. de btā ma. dñr p̄i ſequētes.

Dixit dominus domino meo: ſede a dextris meis.

Donec ponā īimicos tuos: ſcabellū pedū tuor.

Virgam virtutis tue emittet dominus ex ſion: dominare in medio inimicorū tuorū.

Tecum principium ī die virtutis tue in ſplendoribus ſanctorum: ex vtero ante luciferum genui te.

Iurauit dn̄s et non penitebit eum: tu es ſacerdos in eternū ſecundum ordinē melchiſedech.

Dn̄s a dextris tuis: ꝯfregit ī die ire ſue reges.

Iudicabit in nationibus implebit ruinas: cōquaſſabit capita in terra multorum.

De torrente in via bibit: propterea exaltabit caput.

Pſalmus.

Confitebor tibi domine ī toto corde meo: in conſilio iuſtorum et congregatione.

Magn̄a opera domini: exquiſita in omnes voluntates eius.

Confeſſio et magnificentia opus eius: et iuſticia eius manet in ſeculum ſeculi.

Memoriā fecit mirabiliū ſuorū miſericors et miſerator dominꝰ: eſcam dedit timentibus ſe.

Memor erit in ſeculum teſtamenti ſui: virtutē operum ſuorum annunciabit populo ſuo.

Vt det illis hereditatem gentium: opera manuum eius veritas et iudicium.

Fidelia omnia mandata eius confirmata in ſeculum ſeculi: facta in veritate et equitate.

Redemptionem miſit dominus populo ſuo: mandauit in eternum teſtamentum ſuum.

Sanctum et terribile nomen eius: initium ſapientie timor domini.

Intellectus bonus oībus faciētibus eum: laudatio eius manet in ſeculum ſeculi. Pſalmus.

Beatus vir qui timet dominum: in mandatis eius volet nimis.

Potens ī terra erit ſemen eius: gñatio rectoꝝ benedicetur. Gloria et diuitie in domo eius: et iuſtitia eius manet in ſeculum ſeculi.

Exortum eſt in tenebris lumen rectis: miſericors et miſerator et iuſtus.

Iocūdus homo qui miſeretur et commodat / diſponit ſermones ſuos in iudicio: quia in eternum non commouebitur.

In memoria eterna erit iuſtus: ab auditione malā non timebit.

Paratum cor eius ſperare in domino / confirmatum eſt cor eius: non commouebitur donec deſpiciat inimicos ſuos.

Diſperſit dedit pauperibꝰ / iuſtitia eiꝰ manet in ſeculū ſeculi: cornu eiꝰ exaltabitur in gloria.

Peccator videbit et iraſcetur / dētibus ſuis fremet et tabeſcet: deſideriū peccatorum peribit.

Gloria patri et filio: et ſpiritui ſancto.

Sicut erat ī principio. ps̄. De profundis clamaui. ⁊c. ps̄. Memēto domine dauid. ⁊ cetera.

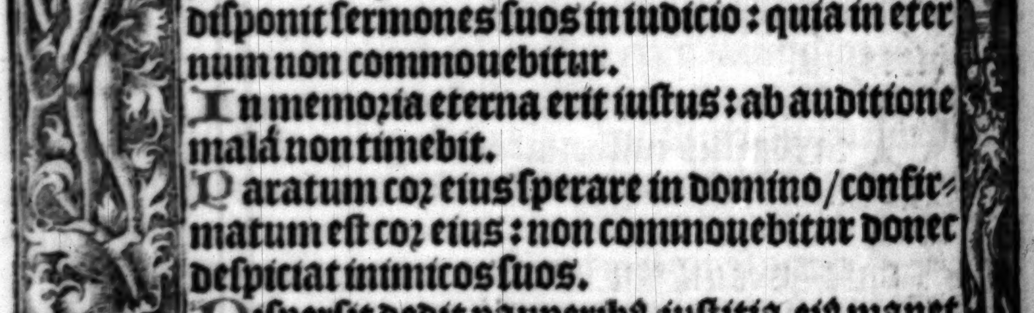

require ſupꝛa. ¶ Capitulum per aduentum.

Ecce virgo concipiet ⁊ pariet filium: ⁊ vocabitur nomen eius emanuel: butyꝛum et mel comedet vt ſciat repꝛobare malum et eligere bonum. Hymnus. Aue maris ſtella. ℣. Diffuſa eſt gratia in labijs tuis. ℟. Pꝛopterea benedixit te deus in eternum. Aña. Ne timeas maria inueniſti gratiam apud dominum: ecce concipies et paries filium. alleluia. p̄s. Magnificat. Oꝛatio. Concede nos famulos. ¶ Memoꝛia de reliquijs. ān. Coꝛpoꝛa ſanctoꝛū in pace ſepulta ſunt: ⁊ viuent noīa eoꝛū in eternum. ℣. Beati qui habitant in domo tua dñe. ℟. In ſecula ſeculoꝛum laudabunt te. Oꝛatio.

Propitiare q̄ſumus dñe nobis famulis tuis per ſanctoꝛū tuoꝛū (quoꝛū reliquie in vniuerſali cōtinētur eccleſia) merita gloꝛioſa: vt eoꝛum pia interceſſione ab omnibus ſemper pꝛotegamur aduerſis. Per dominum noſtrum ieſum chꝛiſtum. ¶ Hec ſequens oꝛatio de reliquijs dicatur ad matutinas tantum.

Preſta q̄s omp̄s deus: vt ſancte dei genitricis ſemperqꝫ virginis marie: ⁊ ſanctorum tuoꝛū quoꝛū reliquie in vniuerſali cōtinētur eccleſia/ merita nos vbiqꝫ pꝛotegāt: quatenus eoꝝ pꝛecib⁹ tranquilla pace in tua iugiter laude letemur. Per dñm. ¶ Memoꝛia de omnibus ſctis per aduentū cū iſta ān. Ecce dñs veniet/ et oēs ſcti eius cum eo: ⁊ erit in die illa lux magna. allā. ℣. Ecce apparebit dñs ſuper nubem candidā.. ℟. Et cū eo ſctoꝝ milia. Oꝛatio.

Conſciētias nr̄as q̄s dn̄e viſitādo purifica: vt veniēs ieſꝰ xp̄s filiꝰ tuꝰ dn̄s noſter cū oībꝰ ſctis/paratā ſibi i nobis iueniat māſionē. Qui viuit et regnat deꝰ. Per oīa. ¶ De pace. ān Da pacem. Oꝛatio. Deꝰ a quo ſancta.

¶ Ad matutinas dicatur ſequens Oꝛatio.

Deus auctoꝛ pacis ⁊ amatoꝛ quem noſſe viuere/cui ſeruire regnare eſt: ꝓtege ab oībꝰ impugnationibꝰ ſupplices tuos: vt q̄ in defenſione tua cōfidimꝰ: nulliꝰ hoſtilitatis arma timeamus. Per xp̄m dn̄m noſtrū. Amen. ¶ Ad cōpletoꝛiū. ān. Beata es maria que credidiſti/perficiētur i te q̄ dicta ſunt tibi a dn̄o. p̄s. Vſq̄quo. Judica. Sepe expugnauerunt. Dn̄e non eſt exaltatū. Capīm. Sicut cinnamomū ⁊ balſamū. Hyꝰ. Virgo ſingularis. ℣ Elegit eam. ān Ecce ancilla dn̄i: fiat michi ſecundū verbū tuū. p̄s. Nunc dimittis ſeruū tuum domine. Oꝛatio Gratiam tuam queſumus. vt ſupꝛa.

¶ Ad matutinas. Inuitato. Aue maria. p̄s Venite exultemus dn̄o. hyꝰ. Quē terra.

¶ Feria ſecūda ⁊ quinta. ān. Benedicta tu. Pſalmi Domine dominus noſter. Celi enarrant. Domini eſt terra. Vſus. Specie tua.

¶ Feria tertia et ſexta. Aña. Specie tua. Pſalmus.

Eructauit cor meum verbũ bonum: dico ego opera mea regi.

Lingua mea calamus ſcribe: velociter ſcribentis.

Specioſus forma pre filijs hominum/diffuſa eſt gratia in labijs tuis: propterea benedixit te deus in eternum.

Accingere gladio tuo ſuper femur tuũ: potẽtiſſime. Specie tua ⁊ pulchritudine tua: intende proſpere procede et regna.

Propter veritatẽ ⁊ mãſuetudinem ⁊ iuſtitiã: ⁊ deducet te mirabiliter dextera tua.

Sagitte tue acute populi ſub te cadent: in corda inimicorum regis.

Sedes tua deus in ſeculum ſeculi: virga directionis virga regni tui.

Dilexiſti iuſtitiã ⁊ odiſti iniq̃tatẽ: propterea vnxit te deus deꝰ tuꝰ oleo letitie pre cõſortibus tuis. Myrrha ⁊ gutta ⁊ caſia a veſtimẽtis tuis a domibꝰ eburneis: ex quibus delectauerũt te filie regum in honore tuo.

Aſtitit regina a dextris tuis in veſtitu deaurato: circundata varietate.

Audi filia et vide ⁊ inclina aurẽ tuã: ⁊ obliuiſcere populũ tuũ ⁊ domum patris tui.

Et cõcupiſcet rex decorẽ tuũ: quoniam ipſe eſt dominus deus tuus/ ⁊ adorabunt eum.

Et filie tyri in muneribus vultũ tuum deprecabuntur: omnes diuites plebis.

Omnis gloria eius filie regis abintus in fim-

bꝛijs aureis:circumamicta varietatibus.

Adducentur regi virgines poſt eam:pꝛoxime eius afferentur tibi.

Afferentur in letitia et exultatione:adducentur in templum regis.

Pꝛo patrib⁹ tuis nati ſunt tibi filij: cõſtitues eos pꝛincipes ſuper omnem terram.

Memoꝛes erunt nominis tui domine:in omni generatione ⁊ generationem.

Pꝛopterea populi ꝯfitebuntur tibi in eternũ: et in ſeculum ſeculi. Gloꝛia patri. Pſalmus.

Deus noſter refugiũ ⁊ virtus:adiutoꝛ in tribulationib⁹ q̃ inuenerũt nos nimis.

Pꝛopterea nõ timebimus dum turbabitur terra: ⁊ trãſferentur montes in coꝛ maris.

Sonuerunt ⁊ turbate ſunt aque eoꝛũ:conturbati ſunt montes in foꝛtitudine eius.

Fluminis impet⁹ letificat ciuitatẽ dei: ſanctificauit tabernaculum ſuum altiſſimus.

Deus in medio eius non commouebitur: adiuuabit eam deus mane diluculo.

Conturbate ſunt gentes et inclinata ſunt regna: dedit vocem ſuam mota eſt terra.

Dominus virtutum nobiſcum:ſuſceptoꝛ noſter deus iacob.

Venite ⁊ videte opera domini:que poſuit ꝓdigia ſuper terram.

Auferens bella vſq; ad finẽ terre:arcũ conteret ⁊ confringet/arma et ſcuta comburet igni.

Vacate ⁊ videte quoniam ego ſum deus: ex-

altabor in gentibus & exaltabor in terra.
Dominus virtutum nobiſcum: ſuſceptor noſter de⁹ iacob. Gloria patri & filio: & ſpūi ſctō.
Sicut erat in principio & nunc et ſemper. ps.
Fundamenta eius in mōtibus ſanctis: diligit dominus portas ſion ſuper omnia tabernacula iacob.
Glorioſa dicta ſunt de te: ciuitas dei.
Memor ero raab et babylonis: ſcientium me.
Ecce alienigene et tyrus et populus ethiopū: hi fuerunt illic.
Nunquid ſion dicet homo et homo natus eſt in ea: et ipſe fundauit eam altiſſimus.
Dominus narrabit in ſcripturis populorum et principum: horum qui fuerunt in ea.
Sicut letantium omnium: habitatio eſt in te.
aña. Specie tua & pulchritudine tua: intende proſpere procede & regna. ℣. Diffuſa eſt grã in labijs tuis. ℟. Propt̃ea bñdixit te de⁹ in etnū.
Feria quarta & ſab. aña. Gaude maria. ps.
Cantate domino canticum nouum: cantate domino omnis terra.
Cantate domino et benedicite nomini eius: annunciate de die in diem ſalutare eius.
Annunciate inter gentes gloriam eius: in oībus populis mirabilia eius.
Quoniam magnus domin⁹ et laudabilis nimis: terribilis eſt ſuper omnes deos.
Quoniam omnes dij gentium demonia: dominus autem celos fecit.

Cõfeſſio ⁊ pulchritudo in cõſpectu eiꝰ: ſanctimonia et magnificẽtia in ſanctificatione eius.

Afferte dño patrie gentiũ/afferte dño gloriaꝫ et honorẽ: afferte dño gloriam nomini eius.

Tollite hoſtias et introite in atria eius: adorate dñm in atrio ſancto eius.

Commoueatur a facie eius vniuerſa terra: dicite in gentibus quia dominus regnauit.

Etenim correxit orbem terre qui non commouebitur: iudicabit populos in equitate.

Letentur celi et exultet terra/commoueatur mare et plenitudo eius: gaudebũt campi ⁊ oĩa que in eis ſunt.

Tunc exultabunt omnia ligna ſiluarum a facie dñi quia venit: qm̃ venit iudicare terram.

Iudicabit orbem terre in equitate: ⁊ populos in veritate ſua.

Pſalmus.

Dominus regnauit exultet terra: letentur inſule multe.

Nubes ⁊ caligo in circuitu eius: iuſtitia et iudicium correctio ſedis eius.

Ignis ante ipſum precedet: et inflammabit ĩ circuitu inimicos eius.

Illuxerunt fulgura eius orbi terre: vidit ⁊ cõmota eſt terra.

Montes ſicut cera fluxerunt a facie domini: a facie domini omnis terra.

Annunciauerunt celi iuſtitiam eius: et viderunt omnes populi gloriam eius.

Confundantur omnes qui adorãt ſculptilia:

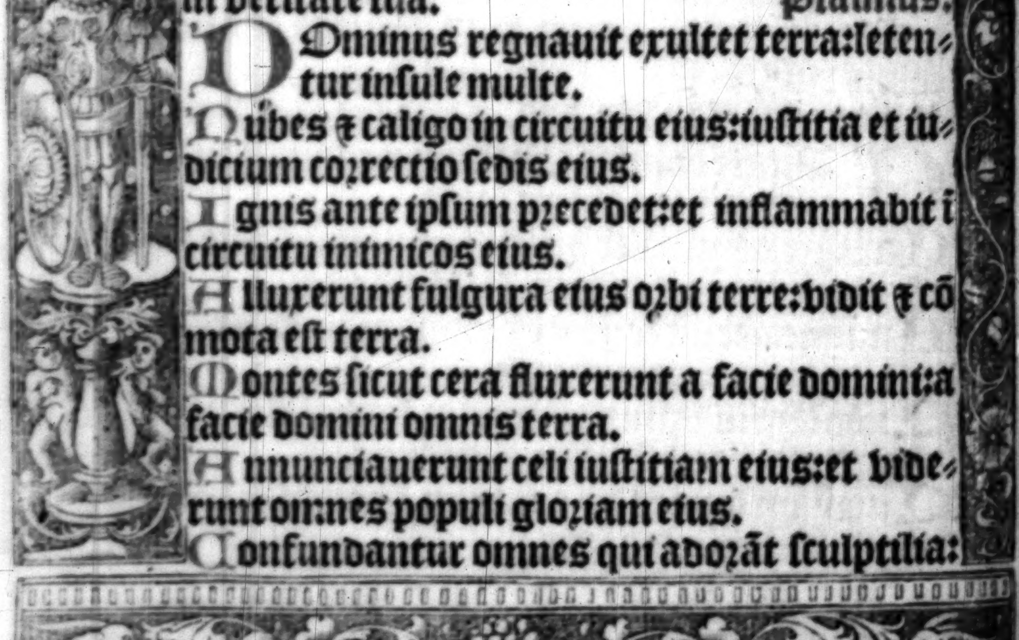

et qui gloriantur in ſimulachris ſuis.

Adorate eum omnes angeli eius: audiuit et letata eſt ſion. Et exultauerunt filie iude: propter iudicia tua domine.

Quoniam tu dominꝰ altiſſimus ſuper omnẽ terram: nimis exaltatꝰ es ſuper omnes deos.

Qui diligitis dominum odite malum/ cuſtodit dominꝰ animas ſanctorum ſuorum: de manu peccatoris liberabit eos.

Lux orta eſt iuſto: et rectis corde letitia.

Letamini iuſti in domino: et confitemini memorie ſanctificationis eius. Pſalmus.

Cantate domino canticum nouum: quia mirabilia fecit.

Saluauit ſibi dextera eius: et brachium ſanctum eiꝰ. Notum fecit dñs ſalutare ſuum: in conſpectu gentium reuelauit iuſtitiam ſuam.

Recordatus eſt miſericordie ſue et veritatis ſue: domui iſrael.

Uiderunt omnes termini terre: ſalutare dei noſtri. Iubilate deo omnis terra: cantate ⁊ exultate et pſallite.

Pſallite dño in cithara in cithara et voce pſalmi: in tubis ductilibus et voce tube cornee.

Iubilate in conſpectu regis domini/ moueatur mare et plenitudo eius: orbis terrarum et qui habitant in eo.

Flumina plaudent manu/ ſimul mõtes exultabũt a conſpectu dñi: qm̃ venit iudicare terrã.

Iudicabit orbẽ terrarũ in iuſtitia: et populos

in equitate. An. Gaude maria virgo/ cūctas hereſes ſola interemiſti i vniuerſo mūdo. ℣. Specie tua et pulchꝛitudine tua. ℟. Intēde pꝛoſpere pꝛocede et regna. Pater nr̄. Et ne nos. Sed libera. Jube dn̄e bn̄dicere. Alma ꝟgo ꝟginū intercedat pꝛo nobis ad dn̄m. Amen. Lectio .j.

EGꝛedietur virga de radice ieſſe: ⁊ flos de radict eius aſcendet: et requieſcet ſuper eum ſpiritus dn̄i. Spiritus ſapientie et intellectus: ſpiritus cōſilij ⁊ foꝛtitudinis: ſpiritꝰ ſcientie et pietatis: et replebit eū ſpūs timoꝛis domini. Hec dicit dominus deus: conuertimini ad me/ et ſalui eritis. ℟. Miſſus eſt gabꝛiel angelus ad mariam virginem deſponſatam ioſeph nuncians ei verbum: et expaueſcit virgo de lumine: ne timeas maria īueniſti gratiam apud dominum: ecce concipies et paries filium. Et vocabitur altiſſimi filius. ℣. Dabit ei dn̄s deꝰ ſedē dauid patris eius: ⁊ regnabit in domo iacob ieternū. Et vocabitur. Jube dn̄e bn̄dicere. Oꝛet voce pia pꝛo nobis ꝟgo maria. Lctō .ij.

NOn ſecundum viſionem oculoꝛum iudicabit/ neqꝫ ſecundum auditum aurium arguet: ſed iudicabit in iuſtitia pauperes: ⁊ arguet in equitate pꝛo manſuetis terre. Et percutiet terram virga oꝛis ſui: et ſpiritu labioꝛum ſuoꝛum interficiet impium. Et erit iuſtitia cingulum lumboꝛum eius: et fides cinctoꝛium renum eius. Hec dicit dominꝰ deus: cōuertimini ad me/ ⁊ ſalui eritis. Deo gratias. ℟. Aue ma-

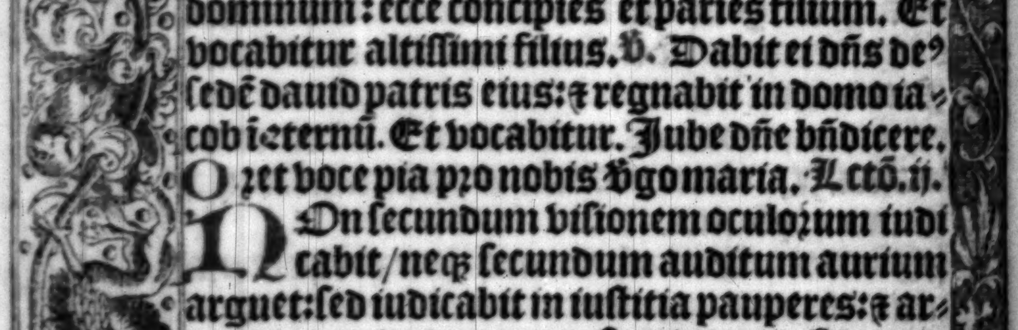

ria gratia plena domin⁹ tecum. Spiritus ſanctus ſuperueniet in te: et virtus altiſſimi obumbrabit tibi: quod enim ex te naſcetur ſanctum/ vocabitur fili⁹ dei. ℣. Quomodo fiet iſtud quoniam virum non cognoſco: et reſpondens angelus dixit ei. Spirit⁹ ſanctus ſuperueniet in te: ⁊ virtus altiſſimi obumbrabit tibi: quod eni ex te naſcetur ſanctum vocabitur fili⁹ dei. Jube domine benedicere. Sancta dei genitrix ſit nobis auxiliatrix. Amen. Lectio tertia.

LOcutus eſt dominus ad Achaz dicens. Pete tibi ſignum a domino deo tuo in profundum inferni: ſiue in excelſum ſupra. Et dixit achaz. Non petam/ et non tentabo dominum. Et dixit. Audite ergo domus dauid. Nūquid parum vobis eſt moleſtos eſſe hominibus/ quia moleſti eſtis ⁊ deo meo: Propter hoc dabit dominus ipſe vobis ſignum. Ecce virgo concipiet et pariet filium: et vocabitur nomen eius emanuel. Butyrum et mel comedet: vt ſciat reprobare malum/ et eligere bonum. Hec dicit dominus deus: cōuertimini ad me/ et ſalui eritis. ℟. Suſcipe verbū virgo maria qđ tibi a dn̄o per angelum tranſmiſſum eſt: concipies per aurē/ deum paries ⁊ hominē. Ut benedicta dicaris inter omnes mulieres. ℣. Paries quidem filium/ ſed virginitatis non patieris detrimentum: efficieris grauida/ et eris mater ſemper intacta. Ut bn̄dicta. Gloria patri et filio: et ſpiritui ſancto. Ut benedicta. Nō dicitur

Te deū laudamus. per totum aduentū. ¶ Ad laudes hec ſola ān. Prophete predicauerūt naſci ſaluatorem de virgine maria. p̄s. Dn̄s regnauit. ⁊ ceteri pſalmi conſueti. Capitulū. Ecce virgo concipiet. Hyꝰ. O glorioſa dn̄a. ℣. Elegit eam. ān. Spiritus ſanctus in te deſcendet maria / ne timeas habens in vtero filiū dei, alleluia. Oratio. Concede nos famulos. ¶ Memoria de reliquiis. ān. Corpora ſanctorum. ℣. Beati qui habitāt. Oratio. Preſta q̄s oṗs deꝰ. ¶ Memoria de oībus ſanctis. ān. Ecce dn̄s veniet. ℣. Ecce apparebit. Oratio. Conſcientias. ¶ De pace. ān. Da pacem. Oratio. Deus auctor pacis. Require oīa ſupra in primis laudibus. ¶ Ad primā. hyꝰ. Memēto ſalutꝫ auctor. Aña. Prophete predicauerunt. p̄l. Deus in nomine tuo. Laudate dn̄m oēs gentes. Confitemini domino quoniam bonus. Capitulum.

Egredietur virga de radice Jeſſe: et flos de radice eius aſcendet: et req̇eſcet ſuper eum ſpiritus domini. ℟. Aue maria gratia. ℣. Diffuſa eſt gratia. Oratio.

Deus qui de beate marie virginis vtero verbū tuū angelo nunciāte carnē ſuſcipere voluiſti: preſta ſupplicibus tuis vt qui vere eam dei genitricē credimus / eius apud te interceſſionibꝰ adiuuemur. ¶ Ad tertiam. Aña. Miſſus eſt angelus gabriel ad mariā virginē deſponſatā ioſeph. p̄l. Ad dn̄m cum tribularer. Leuaui oculos meos. Letatus ſum. Capm̄.

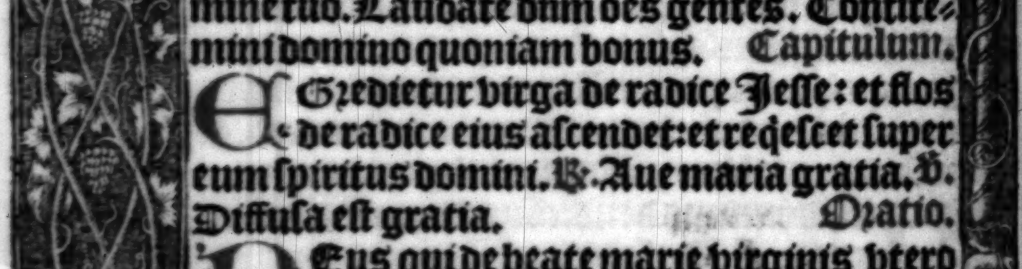

NOn ſecundum viſionem oculoꝛum iudicabit: neqꝫ ſecundum auditum aurium arguet: ſed iudicabit in iuſtitia pauperes: et arguet in equitate pꝛo manſuetis terre ℟. Diffuſa eſt gratia in labijs tuis. ℣. Specie tua. Oꝛõ. Deus qui de beate marie. ¶ Ad ſextam. ān. Angelus domini nunciauit marie: et concepit de ſpiritu ſācto. alleluia. pſalmi. Ad te leuaui oculos meos. Niſi quia dominus. Qui confidunt in domino. Capitulum.

ET percutiet terram virga oꝛis ſui: et ſpiritu labioꝛum eius interficiet impium: et erit iuſtitia cingulum lumboꝛum eius/ et fides cinctoꝛium renum eius. ℟. Specie tua. ℣. Adiuuabit eam. Oꝛatio. Deus qui de beate marie. ¶ Ad nonam. Antiphona. Aue maria gratia plena dominus tecum: benedicta tu in mulieribus. Pſalmi. Jn conuertendo dominus captiuitatem ſion. Niſi dominus edificauerit domum. Beati omnes qui timent dominum. Capitulum.

LOcutus eſt dominus ad achaz dicens: pete tibi ſignū a domino deo tuo in pꝛofundum inferni/ ſiue in excelſum ſupꝛa: ⁊ dixit achaz/ non petam et non tentabo dominum. ℟m. Adiuuabit eam. ℣ſus. Elegit eam deus. Oꝛatio Deus qui de bt̄e marie.

¶ Jncipiunt hoꝛe matutinales de beata maria: a natiuitate domini vſqꝫ ad purificationem.

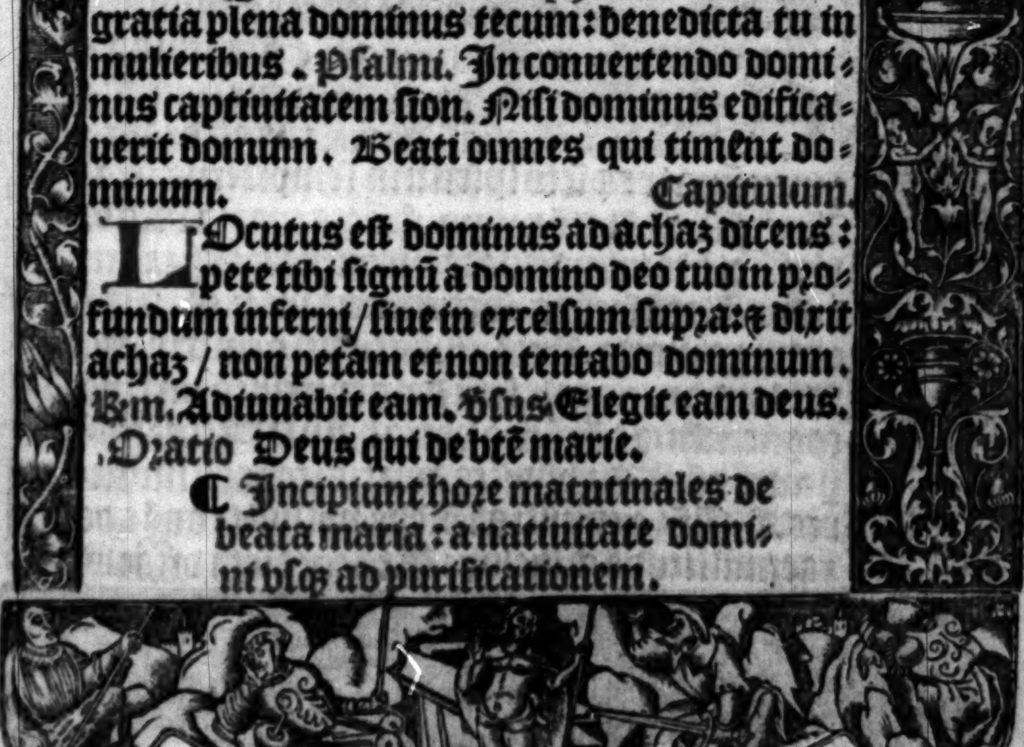

Inuitatorium. Aue maria gratia plena dominus tecum. Psalmus. Uenite. Hymnus.

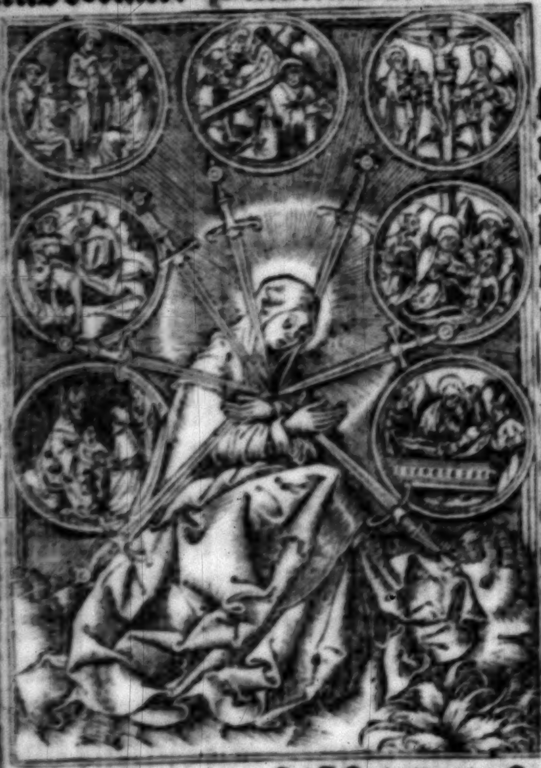

Caſte parētis viſcera/ celeſtis intrat gratia: venter puelle baiulat/ ſecreta que non nouerat.

Domus pudici pectoris/ templū repente fit dei: intacta neſciēs virū/ verbo concepit filium.

Glīa tibi domine/ qui natus es de virgine: cū patre ⁊ ſctō ſpiritu in ſempiterna ſcl'a. Amē. ꝑi vts̄. Lctō prima. Sācta maria virgo. ℟. Sctā et immaculata virginitas q̇b⁹ te laudibus. Lctō ſecūda. Sctā maria piaꝝ. ℟. Btā es virgo maria. Lctō. iij Sctā dei genitrix. ℟. Te laudant angeli ſctā dei genitrix: q̄ virū nō cognouiſti/ ⁊ dn̄ꝫ i tuo vtero baiulaſti: cōcepiſti ꝑ aurē dn̄m. Ut bn̄dicta dicaris iter oēs mulieres. ℣. Ipꝫ genuiſti ⁊ i p̄ſepe poſuiſti: quē adorat multitudo angeloꝝ. Ut benedicta dicaris.

Cōfectis bellis: Julius Ceſar (vt ait ſuetoni⁹) quiquies triūphauit. poſt deuictuꝫ Scipionem quater eodē mēſe: ſed interiectis diebus ⁊ rurſuꝫ ſemel poſt fugatos Pōpeii liberos. Primum ⁊ excellentiſſimū triūphū egit

gallicum: ex gallis actis. ſequētem alexādrinum ex victo captoꝝ Ptolemeo rege adhuc puero ⁊ ei⁹ factione profligata. deinde ponticum ex victo Pharnace. Africanū ex Juba rege mauritanie debellato. ⁊c

Gloꝛia patri. Ut bn̄dicta. ¶ In laudibus. an̄. O admirabile. Cap̄m. Maria virgo. Hymn⁹.

ENixa eſt puerpera/ quē gabꝛiel p̄dixerat quē matris aluo geſtiēs clauſus iohannes ſenſerat. Gaudet choꝛ⁹ celeſtiū/ et angeli canūt deo: palamq; fit paſtoꝛib⁹/ paſtoꝛ creatoꝛ oim. Gl'ia tibi dn̄e. ℣. Elegit eā de⁹. an̄. Btūs venter qui poꝛtauit te chꝛiſte: et beata vbera que lactauerunt dominum et ſaluatoꝛem mundi. alleluia. p̄s. Benedictus. Oꝛatio.

COncede nos famulos tuos q̄s dn̄e deus perpetua mētis ⁊ coꝛpoꝛis ſalute gaudere: et gl'ioſa btē marie ſemꝑ virginis iterceſſiōe a p̄ſenti liberari triſticia/ ⁊ eterna ꝑfrui leticia. Per dn̄z. Memoꝛia btē. ¶ Ad. f. an̄. O admirabile. P̄s. De⁹ i noīe tuo. Laudate dn̄z oēs gētes. Confitemini dn̄o quoniā bonus. Capitulum.

APparuit gr̄a dei ſaluatoꝛis noſtri oīb⁹ hoīb⁹: erudiēs nos vt abnegātes ipietatē ⁊ ſecularia deſideria ſobꝛie ⁊ caſte et pie viuamus in hoc ſcl'o. ℟. Aue maria gratia plena dominus tecum. Aue maria. ℣. Benedicta tu in mulieribus. ⁊c. ℣. Sācta dei genitrix. Oꝛ̄o.

DEus qui ſalutis eterne beate marie virginitate fecūda humano generi pꝛemia pꝛeſtitiſti: tribue queſumus vt ipſam pꝛo nobis intercedere ſentiamus/ per quam meruimus auctoꝛē vite ſuſcipere dominū noſtrum ieſum xp̄m filiū tuū. Qui tecū viuit et regnat i vnitate ſpūs ſancti deus. Per oīa ſcl'a ſcl'oꝛū. Amen.

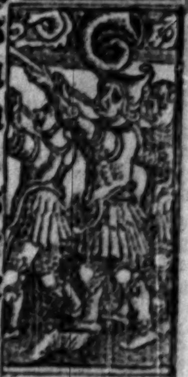

Triūphum in hunc modum egiſſe perhibetur ea die .⁊c.

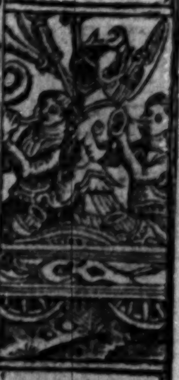

Poſt hec miniſtroꝝ multitudo ex medio turbas dimouebat vtraſq;.

S. LUCAS
S. JOHANNES
PR
IHS
MATHEUS
S. MARCUS

¶ Ad tertiā. Aña. Quando natus es. Pſalmi. Ad dominū cum tribularer clamaui. vt ſupꝛa. Leuaui oculos meos in mōtes. Letatus ſum in his q̄ dicta ſunt michi. Cp̄m.

Apparuit benignitas et humanitas ſaluatoꝛis noſtri dei: nō ex operib⁹ iuſtitie que fecim⁹ nos: ſed ſcd̄m ſuā miam ſaluos nos fecit. ℞. Sancta dei genitrix. ℣. Poſt partū virgo inuiolata permanſiſti. Oꝛatio. Deus qui ſalutis eterne. ¶ Ad ſextā. Antiphona. Rubum. Pſalmi. Ad te leuaui oculos meos. Niſi quia dominus erat in nobis dicat nunc iſrael. Qui confidunt in domino. Capitulum.

Ferebātur ligneę turres captaꝝ vrbiū ſimulachra.ꝛc.

Te laudant angeli ſancta dei genitrix q̄ virum nō cognouiſti: et dominum omnium in tuo vtero baiulaſti. ℞. Poſt partū virgo inuiolata. ℣. Specioſa. Oꝛatio. Deus qui ſalutis eterne beate marie. vt ſupꝛa. ¶ Ad nonam. Aña. Germinauit. Pſalmi. In cōuertendo dominus captiuitatem ſion. Niſi dominus edificauerit domū. Beati omnes. Capitulū.

erat etiā q̄ ſingula poꝛtaret magna hominū multitudo ſertis aureis.

Virgo verbo concepit / virgo permāſit / virgo peperit regem oīm regū. ℞. Specioſa. ℣. Dignare. Oꝛo. Deus q̄ ſalutis eterne btē marie. vt ſ. ¶ Ad veſperas. Aña. Poſt partū. Pſalmi vt ſ. Cp̄m. Beata es virgo maria. Hy⁹ Enixa eſt puerpera. ℣. Diffuſa eſt gratia. Añ. Neſciens mater virgo virū peperit ſine doloꝛe ſaluatoꝛē ſeculoꝝ: ipm regē angeloꝝ ſola virgo lactabat vbera de celo plena. p̄s. Magni ficat. Oꝛo. Cōcede nos famulos tuos q̄ſumus dn̄e deus perpetua mentis ꝛ cetera. ¶Ad completoꝛiū. an. Completi ſunt dies marie vt pareret filium ſuū pꝛimogenitum. p̄s. Uſqꝫ quo dn̄e obliuiſceris. ꝛ ceteri p̄i conſueti. Cap̄m. Sicut cinnamomum. Hymn⁹. Uirgo ſingularis. V⁹. Elegit eam. Añ. Ecce completa ſunt omnia que dicta ſunt per angelum de virgine maria. p̄s. Nunc dimittis ſeruum tuū dn̄e. Oꝛemus.

Concede q̄s omp̄s et miſericoꝛs deus fragilitati noſtre pꝛeſidiū: vt qui ſct̄e dei genitricis cōmemoꝛationē agim⁹ / interceſſionis eius auxilio a noſtris iniquitatibus reſurgamus. Per eundē dn̄m noſtrum ieſum chꝛiſtum filium tuum. Qui tecum. Benedicamus domino. Deo gratias. Fidelium anime per miſericoꝛdiam dei requieſcant in pace. Amen.

¶Oꝛatio deuota ante diuinū officiū dicenda.

O Pater miarū ſcio et vere cognoſco ꝙ me pctōꝛē miſerū et indignū magis deceret coꝛā te iacere pꝛoſtratū / et cū fletu ac gemitu peccatoꝛū meoꝛū veniā flagitare / ꝙ̄ te oꝛe polluto laudare. Sed tamen de tua pijſſima bonitate et ingenita dulcedine omnibuſqꝫ moꝛtalibus ꝓmulgata virtute confiſus / te laudare cupio ex intimis pꝛecoꝛdijs meis: obſecrās paterna viſcera miſerationum tuarū vt me vermē immūdū / canem moꝛtuum / cadauer putridū nō deſpicias dn̄e deus meus. Per chꝛiſtum dominū noſtrum. Amen.

Poꝛtabāt ſingula in ſimulachra quos illi deos habebāt.

Poſt ingēs hominū turba in valle aurū argētūqꝫ partim rudibus. ꝛc.

SANCTE·GEORGI
ORA·PRO·NOBIS

¶ Sixtus [redacted] quartus oībus vere contritis ſequentem orationē ſiue laudationē poſt officium diuinum dicentibus remittit omnes defectus et negligentias in diuino officio cōmiſſas.

Sanctiſſime ac indiuidue trinitati / ieſu. chriſti dñi noſtri ſacratiſſime humanitati/ beatiſſime virginis Marie feliciſſime fecunditati/ ac ſanctorum omnium vniuerſitati: ſit ſempiterna gloria ab omni creatura. Per infinita ſeculorum ſecula. Amen.

¶ Oratio ad imaginem corporis chriſti.

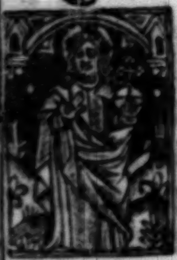

Conditor celi ⁊ terre/ rex regū et dñs dominantū: qui me de nichilo feciſti ad imaginē et ſimilitudinē tuam: et me proprio tuo ſanguine redemiſti: quem ego pctōr nō ſum dignus noīare nec inuocare nec corde cogitare. Te ſuppliciter deprecor et humiliter exoro: vt clemēter reſpicias me ſeruū tuum nequā. Et miſerere mei: qui miſert⁹ fuiſti mulieri chananee ⁊ marie magdalene: qui pepercisti publicano et latroni in cruce pendenti. Tibi confiteor pater pijſſime peccata mea/ q̄ ſi volo abſcōdere nō poſſū tibi dñe. Parce michi Chriſte: qꝛ ego pauper multū offēdi te in ſuperbia/ in auaritia/ in gula/ in luxuria/ ī vana glīa/ in odio/ in accidia/ ī adulterijs/ ī furto/ ī mēdacio/ in blaſphemia/ in ioco/ in riſu/ ī verbis ocioſis/ in auditu/ in guſtu/ in tactu/ cogitando/ loquēdo/ operādo: et in oīb⁹ modis in quib⁹ ego fra-

Sequebantur collegiorū vexilla ⁊ caſtroꝝ legio atq̄ cataphractarū.

Candidi ſubinde boues oībus auratis ducebant vittis ⁊ cetera.

6

gilis homo et peccatoꝛ peccare potui. Mea culpa/mea culpa/mea maxima culpa. Ideo depꝛecoꝛ tuā clementiā qui de celo pꝛo mea ſalute deſcēdiſti: qui dauid a peccati lapſu erexiſti. Parce michi domine/parce michi chꝛiſte/qui petro te neganti peperciſti. Tu es creatoꝛ me⁹ ⁊ adiutoꝛ meus: plaſmatoꝛ meus ⁊ redemptoꝛ meus: gubernatoꝛ meus et pater meus/dominus meus/deus meus et rex meus. Tu es ſpes mea et fiducia mea: gubernatio mea ⁊ auxiliatio mea: ꝯſolatio mea et foꝛtitudo mea: defēſio mea et liberatio mea: vita mea/ſalus mea et reſurrectio mea. Tu es firmamentū meū et refugiū meū: lumē meū ⁊ deſideriū meū: adiutoꝛiū meū et patrociniū meum. Te depꝛecoꝛ et rogo adiuua me et defende me: confoꝛta me et conſola me: confirma me et letifica me: illumina me et viſita me. Suſcita me moꝛtuū: qꝛ factura et opus tuū ſum dn̄e/ne deſpicias. Famul⁹ et ſeruus tuus ſum: ꝙuis malus ꝙuis indign⁹ et peccatoꝛ. Sed qualiſcūqꝫ ſim ſiue bon⁹ ſiue mal⁹: ſemper tuus ſum. Ad quē ergo fugiam: niſi ad te vadā? Si tu me eijcis q̇s me recipiet? Si tu me deſpicis/q̇s me aſpiciet? Et recognoſce me indignū ad te refugientem ꝙuis ſim vilis et immūdus: qꝛ ſi vilis ⁊ immūdus ſum potes me mūdare. Si cecus ſum: potes me illuminare. Si infirmus ſum: potes me ſanare. Si moꝛtuus et ſepultus ſum: potes me reſuſcitare: quia maioꝛ eſt miſericoꝛdia tua ꝙ iniquitas

Fructumqꝫ vi
ctoꝛie ĩgentē
ppl's roman⁹
excipere po=
ſcet hoꝛū.ꝛc.

Hoſtiū ſvo du
ces et captiui
nobilioꝛes āte
victi duceban
tur vt ipoꝝ.ꝛc

mea. Maioꝛ eſt pietas tua ꝗ̄ ipietas mea. Plus potes dimittere ꝗ̄ ego cōmittere: et plus parcere ꝗ̄ ego pctōꝛ peccare. Non ergo reſpicias dn̄e neqꝫ attendas multitudinē iniquitatū mearū: ſed ſcōm multitudinē miſerationū tuarū miſerere mei: et ꝓpiti⁹ eſto michi miſerrimo pctōꝛi. Dic aīe mee ſal⁹ tua ego ſum. Qui dixiſti nolo moꝛtē pctōꝛis ſed magis vt viuat et cōuertat̄: cōuerte me dn̄e ad te: et noli iraſci cōtra me. Depꝛecoꝛ te clemētiſſime pater ꝓpter miaꝫ tuam/ ſupplico ⁊ exoꝛo: vt ꝑducas me ad bonū finem/ ad vera penitentiā/ purā cōfeſſionē/ ⁊ dignā ſatiſfactionē oīm peccatoꝛum meoꝛum. Amen.

Hic ſuccedebant qui argēteos crateres/ phialas et calices ⁊ cetera.

¶ And them begynne your confeſſyon after this maner.

¶ The foꝛme of confeſſyon.

Fyꝛſt I knowlege my ſelf gylty vnto almyghty god vnto our lady ſait Mary/ and to all the cōpany of heuen/ ⁊ to you my gooſtly fader/ that ſyth the tyme of my laſt cōfeſſyon. I haue offended my loꝛde god greuouſly/ and ſpecyally in the .vij. deedly ſynnes.

¶ Pꝛyde.

I haue ſynned i pꝛyde of herte not lowly thankynge god of gyftes and cōnynge whiche he hath lent me. Alſo I haue ſynned in pꝛyde of clothynge/ in ſtrenght/ in eloquēce/ in

Subinde fanatice muliercule ꝓſtiterāt imperatoꝛēqꝫ cī. cūſteterāt.

beaute/in proude wordes. werof I cry god mercy. ¶ Enuy.

¶ Alſo I haue ſynned in enuy/herynge any man more prayſed thã I or better cheryſſhed with his ſouerayn than I/or yf he had more proſperyte than I/and whan I haue myſanſwered myn euen chryſte reioyſynge. wherof I cry god mercy. ¶ Wrathe.

¶ Alſo I haue ſynned ĩ wrathe: as in rygour of herte ayenſt myn euen chryſten/whyder it were lytell mater or grete/and for euery worde I wylled to be auenged on them/and anſwered them with euyll wordes/⁊ oft ſmyten them. wherof I cry god mercy. ¶ Slouthe.

¶ Alſo I haue ſynned ĩ ſlouthe ⁊ ſpecial in heuynes of herte and delyted me ĩ ydle thougthtes and ymaginacyons/of the worlde and my fleſſhe not thankynge god of his benefyte neyther beynge ſory for my ſynnes nor occupyed my ſelfe in good prayers nor holy meditacyõs for the confort of my ſoule. wherof I cry god mercy. ¶ Couetyſe.

¶ Alſo I haue ſynned in couetyſe by vnlefull deſyres of worldly goodes in myſſpendynge ⁊ vnreaſonable kepynge of them ⁊ I haue ouer moche deſyred welth/and ꝓſperyte and more worldly worſhype and ryches than I had/⁊ grutched at trybulacyons/aduerſite and pouerte. wherof I cry god mercy. ¶ Glotony.

¶ Alſo I haue ſynned in glotony by vnreaſo

Sequebantur cum pueri virgineſq; et ad habenas. ⁊c.

Demũ qui exercituꝫ ſecuti erant ſcriptores miſtri ſcutiferi vim. ⁊c.

nable luſtes of metes ⁊ drynkes more for fleſſhly luſt than for bodyly ſuſtenaunce/ ⁊ I haue done grete exceſſe of metes and drynckes ſo that nature myght not bere it wherby I was the worſe dyſpoſed to ſerue my lorde god ⁊ the more ſtyred to ſynne wrath and wretchednes. wherof I cry god mercy.

¶ Lechery.

¶ Alſo I haue ſynned in lechery/ by foule touchynge by thought of fylthy luſtes ⁊ vnclēnes ſomtyme in dede done inpollucyons ⁊ felynge of myne owne fleſſhe alſo in ſyght of vyrgyns and wydowes. ⁊c. wherof I cry god mercy.

Pariter debacchātes capillo per humeros ſparſo nudi potius volare. ⁊c.

Ceſar equo vehebatur inſigni pedibus prope humanis ⁊ cetera.

¶ The .x. commaundementes.

¶ Alſo I haue ſynned in brekynge of the .x. cōmaūdemētes. I haue not loued my lorde god aboue all thynge nor my neyghbours as my ſelf. I haue cuſtomably ſworne by my lord god by his name in vayne/ by his ſwete body ⁊ his ſayntes all. I haue not halowed the feſtes of holy dayes cōmaunded by the chyrche. I haue not done dewe reuerence to my fader ⁊ moder: nor to my gooſtly fader: nor folowed theyr techynge. I haue ſynned in bacbytynge myne euen cryſten/ i appayrynge of theyr good name and defylynge them wyth my wordes. I haue harmed my neyghbours takynge theyr goodes agaynſt theyr wylles by wrōge. I haue ſynned fleſſhly wyth perſone that ben wedded and other mo/ and more wolde yf I myght haue had tyme and place. I haue borne fals wytnes ayenſt myne euen cryſten. I haue coueted to haue my neyghbours wyfe doughter or ſeruaũt ⁊ wolde yf I had myght. I haue inordynatly coueyted the goodes of my neyghbours contrary the lawes of god. Wherof I cry god mercy.

¶ The. v. wyttes.

¶ Ferthermore I haue ſynned ĩ myſſpendynge of my. v. wyttes that is to ſay in ſyght of eyẽ/taſtynge of mouthe/herynge of eres/ſmellynge of noſe/touchynge of hãdes ⁊ fete and wyth other membres of the body. Wherof I cry god mercy.

¶ The. vij. werkes of mercy bodyly.

¶ Alſo I haue ſynned ĩ not fulfyllynge of the vij. werkes of mercy bodyly by wyll power/⁊ dede. I haue not clothed the naked. I haue not gyuẽ drynke to the thirſty. I haue not fedde the hungry. I haue not vyſyted the pryſoners and the ſeke. I haue not departed of my goodes to the poore I haue not harboured the harborleſſe. I haue not buryed the deed accordinge to the commaundementes of god. Wherof I cry god mercy.

¶ The. vij. werkes of mercy gooſtly.

¶ Alſo I haue ſynned ĩ not fulfyllynge of the vij. werkes of mercy ſpũall. I haue not gyuen coũſell to them that had nede. I haue not taught the ignorant. I haue not dyſcretly correcked them that haue offẽded. I haue not cõ

Elephantis cos ſequentibꝰ quadragita dextera leuaq; lichnos geſtantibus.

Auro ſplendentibꝰ geſtꝰ varios edebat. hoſtibus q; deuictis.

forted them that haue ben i heuynes. I haue not forgyuen them that haue myſdone or myſſayd by me. I haue not pacyētly ſuffred them that haue reproued me. I haue not deuoutly prayed to god for my neyghbour to gyue hym grace to amende his ſynfull lyuynge and continue in vertue.

¶ The. vij. gyftes of the holy gooſt.

¶ Alſo I haue not vſed the gyftes of the holy gooſt to the honoure of god/as the gyfte of vnderſtandynge/the gyfte of wyſdome/the gyfte of counſel/the gyfte of ſcyence/ the gyfte of ſtrengthe/the gyfte of pyte/and the gyfte of drede. wherfore I cry god mercy.

¶ The. vij. ſacramentes.

¶ Alſo I haue not gyuen thākes to our lorde for the. vij. ſacramentes. As the ſacrament of baptym/of confirmacyon/of penaunce/of the body of our lorde/of wedlocke/of preeſthode/ and ef enelynge wherof beynge repentaunt I cry god mercy.

¶ The. viij. beatitudes.

¶ Alſo I haue not diſpoſed me to the. viij. beatitudes: as pouerte of ſpyryte/perfyte meckenes in aduerſyte/perfyte meckenes in proſperyte/luſt of ryght wyſeneſſe/ perfyte mercy/ clennes of herte/peas in deſyre/ioyfull ſufferaunce of perſecucyon in the cauſe of vertue. wherfore I cry god mercy.

¶ Of theſe ⁊ all other knowen ⁊ not kowen

Poſtremo exercit⁹ in turmas acieſqꝫ diuiſus: currum ſequebāt milites lauro redimiti: laurū manu ferebant.

Pompeii autem finis fuit ad Capitolini Iouis templū quo poſtq̄ vētū eſt conſtiterunt: donec ducem hoſtiū in carcerem perductū occiſumqꝫ aliquis denunciauerit: vt quē ppl's romanus/quē milites romani aliquando metuerunt ſupplicio affectū eſſe gaudeāt. Tūc hoſtias immolauerūt hiſqꝫ oībus ſecūdo perpetrea ſolēnia. ⁊ cetera.

that euery dyde ſyth y was borne vnto this day y aſke gode mercy ⁊ mooſte mercyfull lorde god. I yelde me gylty vnto the and vtterly put me vnto thy grace pyte / and mercy: and I praye you my gooſtly father to be bytwene my ſynne and me that god of his mercy forgyue me for this louwly confeſſion that I may be fre fro my gooſtly enemy and optayne the andleſſe blyſſe that god hath bought me to.

¶ Ideo deprecor. ⁊ cetera.

¶ The.x.commaundementes of the lawe.

Thou ſhalte worſhyp one god onely
and loue hym with thy herte perfytely.
God in vayne ſwere not wylfully
ne by no thynge that he made veryly.
The ſonday kepe and halowe holyly
herynge goddes ſeruyce deuoutly.
Fader and moder honour thou lowly
and in theyr nede helpe them gladly.
Slee thou no man malycyouſly
nor ther to conſent wyttyngly.
Thou ſhalte not do no lechery
but with thy wyfe in wedlocke onely.
Thy neyghbours goodes ſtele not falſly
nor no thynge witholde vntruly.
Falſe wytneſſe bere thou not ſlyly
nor falſe recorde for none enuy.
Other mannes wyfes kepe not fleſſhely
ne other women to holde carnally.
Other mannes goodes coueyte not lyghtly

nor holde from them vnryghtfully.

¶The.xv.oos in englyſſhe.

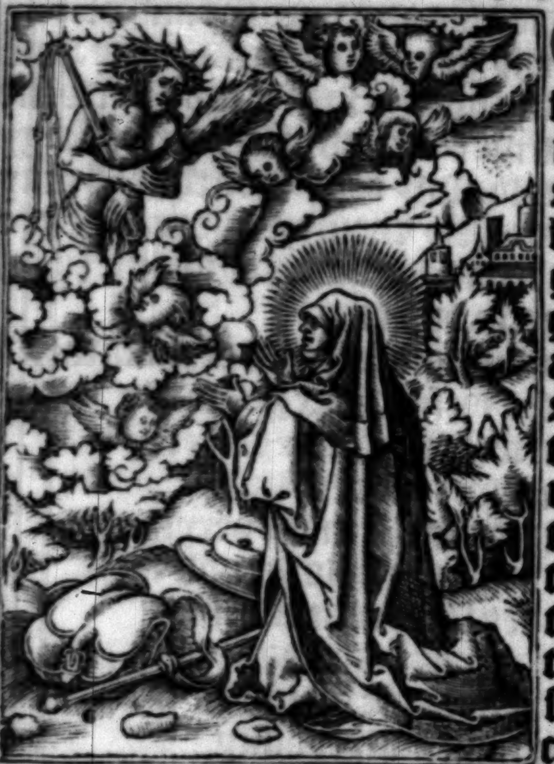

O Jeſu endles ſwetnes of louynge ſoules O ieſu ghoſtly Joy paſſynge ⁊ excedynge allgladnes and deſyres. O Jeſu helthe / ⁊ tēder louer of all repētaūt ſynners that lykeſt for to dwelle as thou ſayd thy ſelfe with the chyldrem of men. For that was the cauſe why thou was incarnate ⁊ made man in the ende of the worlde. Haue mynde bleſſyd Jeſu of all the ſorowes that thou ſuffred in thy man hode drawyng nyghe / to thy paſſyon. In the whyche mooſt holſome paſſyon / was ordeyned to the in thy dyuyne herte by counſeyle of all the holy trynyte for the raunſom of all mankynde. Haue mynde bleſſyd ieſu of all the grete dredes anguyſſhes / ⁊ ſorowes that thou ſuffred

in thy tẽder fleſſhe afore thy paſſyon vpon the croſſe/Wan thou was betrayed of thy diſcyple iudas.to the Jewes wiche of famylyer affeccyon that thou hadde to them ſholde haue ben thy ſpeciall people after tyme that thou hadde made thyn oryſons ⁊ prayers vpon the mounte of olyuete and ſwete bothee water and blode. And alſo haue mynde of the grete anguyſſhe that thou was in whan thou was taken of the falſe iewes and by falſe wytneſſe. And at Jheruſalem in the tyme of eſter in the flourynge youſt the of thy body without ony treſpas thou receyued thy iugemẽt of dethe vpon the croſſe where alſo thou was diſpoyled of thyn owne clothes ſcorned blynded buffeted bounde to a pyller ⁊ ſcourged/and vith thornes crowned/and with a rodde ſmyten vpon the heed and with other innumerable paynes thy body was all to cruſſhed and torne. For mynde of this bleſſyd paſſyon. J beſeche the benygne Jeſu graunte me afore my dethe very contricyon/true confeſſion/and ſatiſfaccyon/⁊ of all my ſynnes clene remiſſyon. Amen. Pater noſter. Aue maria.

O Bleſſyd Jeſu maker of all the worlde/the of a man maye not be meſured/whiche cloſys in thy hãde all the erth haue mynde of the bytter ſorowe. Fyrſt whã the iewes faſtned thy bleſſyd handes to the croſſe with blunte nayles. Alſo to the more encreaſing/of thy

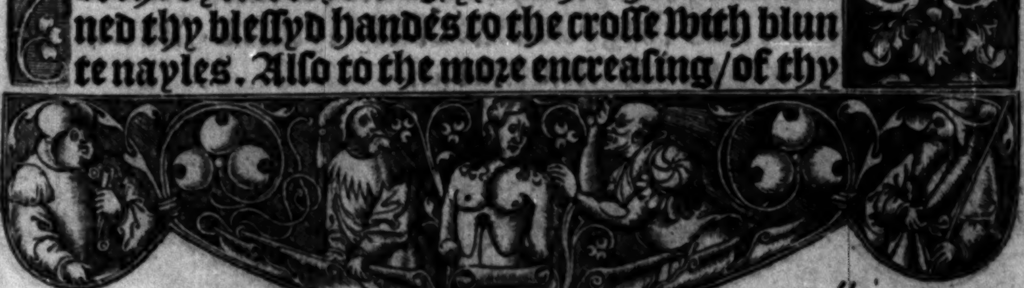

payne they added ſorowe vpon ſorowe to thy bytter woundes / wan they perced thy bleſſyd / tender and ſwete fete bycauſe that thou woldeſt not accorde to theyr wyl / and ſoo cruelly they drewe thy bleſſyd body / in length and brede to the meſure of the croſſe / that all the Ioyntes of thy lymmes / were bothe loſed ⁊ forbroken. For the mynde of thy bleſſyd paſſyon. I beſeche the benygne Ieſu / gyue me grace to kepe me with bothe thy loue an thy drede. Amen. Pater noſter. Aue maria.

O Ieſu heuenly leche haue mynde of thy langour and blewnes of thy woundes ⁊ ſorowe that thou ſouffrede in the hyght of the croſſe wā thou were lyfte vp fro the erth / that thou were all to torne in all thy lymmes ſo that was no lymme abydynge in his right Ioynte / ſo the noo ſorowe was lyke to thyn fro the ſole of thy fote to the toppe of thy heed there was noo hole place. and yet forgetinge in maner all thoſe greuous paynes thou prayed deuoutly and charitably to thy fader for thyn enemyes ſayenge thus. Fader forgyue it thē for they knowe not what they doo for this bleſſyd charitable mercy that thou ſchewed to thyn enemyes and for mynde of theſe bytter paynes graunte me that the mynde of this bytter paſſion be to me plenary remyſſyon and forgyueneſſe of my ſynnes. Amen. Pater noſter. Aue maria.

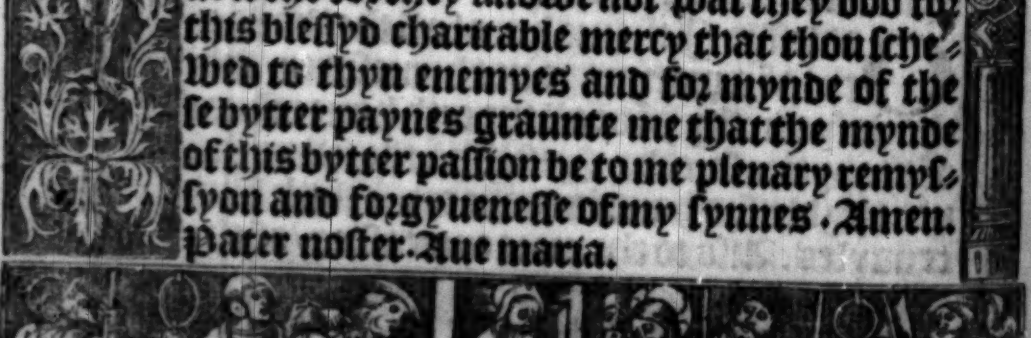

O Jeſu very fredome of aungeles / paradyſe of gooſtly delytes. Haue mynde of the drede an hydeus ferefulnes that thou ſuffred whan all thyn enemyes ſtode aboute the / and clypped the as wood lyons / ſmytynge the and ſpyttynge on the ſcratchynde the / and many other grete paynes puttynge to the. For mynde of all theſe deſpyte.full wordes / cruel betynge / & ſharpe tormentes. I beſeche the bleſſyd Jeſu delyuer me from all myn enemyes bodyly and gooſtly: and gyue me grace to haue defence and proteccyon of helth euerlaſtynge ayenſt theyr wylles / vnder the wynges of thy bleſſyd paſſyon. Amen. Pater noſter. Aue maria.

O Jeſu bleſſyd myrrour of endeles clerenes. Haue mynde of thy bleſſyd memoryall recorde / whan thou behelde in the myrrour of thy clere mageſte / in predeſtynacyon of all thy choſen ſoules / that ſholde be ſaued by the meryte of thy paſſyon / for mynde of the depneſſe of thy grete mercy whiche thou haddeſt vpon vs / loſt and deſperate ſynners / and namely for the grete mercy whicke thou ſhewed to the thefe that hanged on thy ryght ſyde ſayenge vnto hym thus. This daye thou ſhalte be with me in paradyſe. I praye the benygne Jeſu to ſhewe thy mercy to me in the houre of my dethe. Amen. Pater noſter. Aue maria.

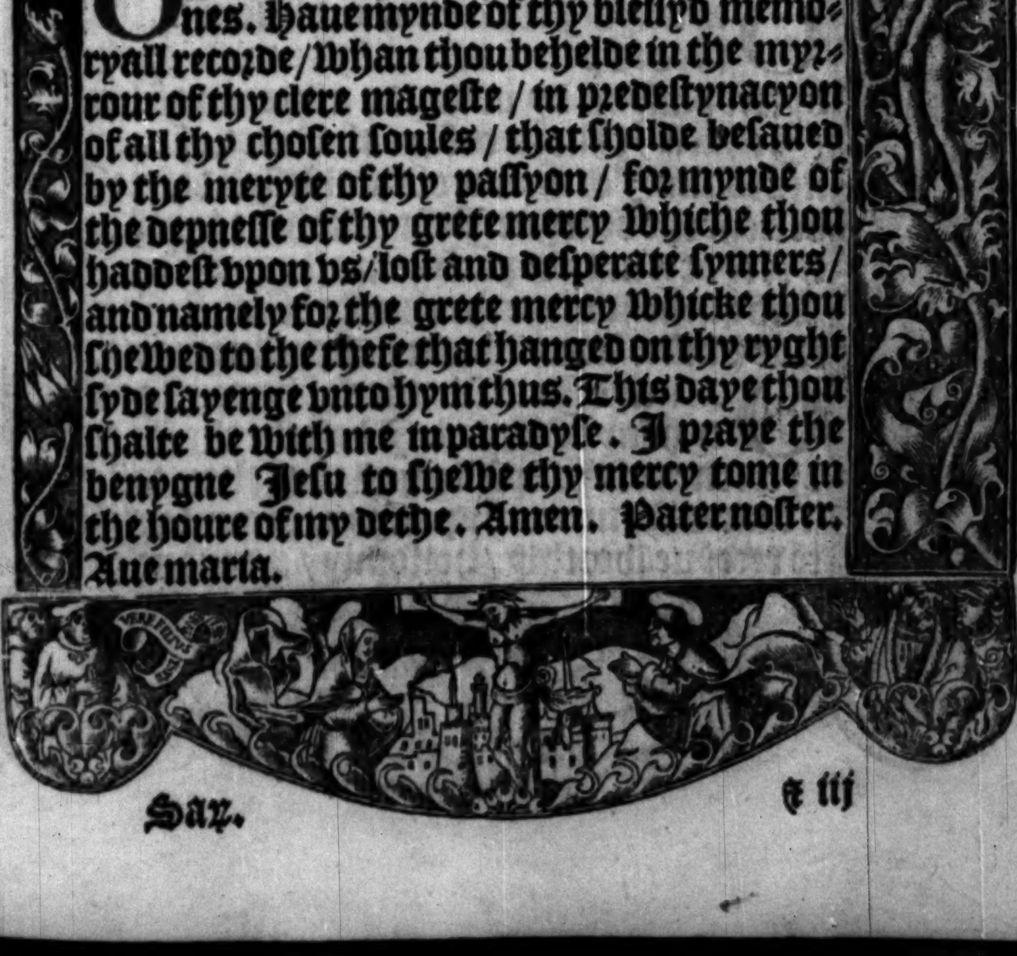

VERE FILIVS DEI ERAT ISTE

O Bleſſyd Ieſu louable kynge/and frende in all thynge. Haue mynde of the ſoowes that thou hadde whan thou hanged naked pyteouſly vpon the croſſe/and all thy frendes ⁊ knowlege ſtode ayenſt the of whome thou founde no conforte but one ly of thy bleſſyd moder ſtandynge with the fayth fully and truly all the tyme of thy bytter paſſyon/ whan thou cõmaunded to thy diſcyple ſaynt Iohan ſaynge to her. Lo woman thy ſone. For mynde of this paſſyon/⁊ namely fort hat ſorowfull ſwerde / the wiche the tyme perced the ſoule of thy moder. I beſeche the bleſſyd Ieſu to haue cõpaſſyon of my trybulacyons ⁊ afflyccyõs/ bodyly ⁊ gooſtly/ ⁊ gyue me cõforte in all my dyſeaſes. Amẽ. Pater. Aue.

O Bleſſyd Ieſu well of endleſſe pyte/that ſayde vpon the tree of the croſſe at thy bytter paſſyon by in warde affeccyon of loue (I thurſt) that is to ſaye the helte of mannes ſoules. For mynde of this bleſſyd deſyre I beſeche the benigne Ieſu take hede to my deſyre that it may be perfyte in all good werkes. And quenche in me the thurſte of all fleſſhely loue ⁊ luſte. Amen. Pater noſter. Aue maria.

O Bleſſyd Ieſu ſwetnes of hertes ⁊ gooſtly hony of ſoules. I beſeche the for the bytternes of the ayſell ⁊ gall that thou taſted ⁊ ſuffred for me in thy paſſyon/ graunt me for to receyue worthly / holſomly / ⁊ deuoutly in

the houre of my dethe thy bleſſyd body in the ſacrament of the awter for remedy of my ſynnes/ ⁊ conforte of my ſoule. Amē. Pater. Aue.

O Bleſſyd Jeſu royall ſtrenght ⁊ gooſtly Joye. Haue mynde of the grete anguyſſhes/ perturbacyons/ ⁊ ſorowes that thou ſuffred for me/ and for all mankynde whan thou cryed vnto thy fader with a myghty voyce/ what for the bytterneſſe of thy deth/ ⁊ alſo for the ſcornynge of the Jewes ſaynge thus. O my god why haſt thou forſaken me/ by this paynfull anguyſſhe/ forſake not vs in the anguyſſhes of our dethe our bleſſyd god. Amen. Pater noſter. Aue maria.

O Bleſſyd Jeſu begynnynge ⁊ endynge lyfe ⁊ ſtrenght in euery place haue mynde that fro the toppe of thy heed to the ſole of thy fote/ thou ſuffred for vs to be drowned in the water of thy paynfull paſſyon. for mynde of this grete payne ⁊ namely for the depnes ⁊ wydenes of thy woundes. I beſeche the bleſſyd Jeſu whyche am drowned all in foule ſynne teche me thy large precepte ⁊ commaundement of loue. Amen. Pater noſter. Aue maria.

O Bleſſyd Jeſu depnes of endles mercy. I beſeche the for the depeneſſe of thy woundes that wente through thy tender fleſſhe/ thy bowlles/ ⁊ the mary of thy bones/ that it ſhall pleaſe the to drawe me out of ſynne/ ⁊ hyde me euer after in the holes of thy woundes from the face of thy wrath / vnto tyme lorde / that thy dredefull dome be paſſed. Amen. Pater noſter. Aue maria.

O Bleſſyd myrrour of trouth / taken of vnyte / and loue ſome bonde of charyte. Haue mynde of thyn innumerable paynes & woundes / with the wiche fro the toppe of thy heed to the ſole of thy fote thou was wounded / and of the wycked Jewes thou was all to torne / and rente / and all thy body thou ſuffred to be reed with thy mooſt clene bleſſyd blode. The whiche grete ſorowe Jeſu in thy clene virginall body thou ſuffred / what myght thou doo more for vs than thou dyde. Therfore benigne Jeſu for the mynde of this paſſyon wryte all thy woũdes in my herte / with thy precyous blode / that J may bothe red in them thy drede / and thy loue / and that J may continue in prayſynge and in thankynge the to my lyues ende. Amen. Pater noſter. Aue maria.

O Bleſſyd Jeſu mooſt mekeſt lyon / myghtyeſt kynge immortall / & mooſt vyctoryous. Haue mynde of the ſorowe wiche thou ſuffred whan all the myghtes of thy herte / and body fayled vnto the vtterly. And than thou ſayde inclynynge thy heed thus / now it is all done. For mynde of that anguyſſhe and ſorowe bleſſyd Jeſu haue mercy on me in my laſt ende / whan my ſoule ſhall be an

S LVCAS
S IOHANNES
S MATHEUS
S MARCVS

guyſſhed and my ſpyryte troubled. Amē. Pater noſter. Aue maria.

O Bleſſyd Jeſu the onely begoten ſone of almyghty god thy fader and ſhynynge lykenes of his figurall ſubſtaunce. Haue mynde of thy meke cōmendynge/whan thou commende thy ſpyryte in to the handes of thy fader and ſo thou loſt thy bodyly lyfe with a grete crye/and with a torne body/ & broken herte ſhewynge to vs for oure raunſom the bowelles of thy mercy. For mynde of that precyous deth. I beſeche the kynge of the bleſſyd ſoules conforte me to withſtande te fende/the worlde/and the fleſſhe/ that I may be deed to the worlde and lyuynge ghooſtly to warde the. And in the laſt houre of my departynge from this worlde receyue my ſoule comynge to the/whiche in this lyfe is an out lawe or a pylgrym. Amen. Pater noſter. Aue maria.

O Bleſſyd Jeſu very and true pleateous vyne/ haue mynde of thy paſſyon and habundaunte ſhedynge of blode that thou ſhed mooſt plenteouſly/as yf it had ben threſt out of a rype cluſtre of grapes. Whan they preſſed thy bleſſyd body as a rype cluſtre vpon the preſſoure of the croſſe/and gaue vs drynke bothe blode/and water out of thy body perced with a knyghtes ſpere/ſo that in thy bleſſyd body was not left one droppe of blode ne of water/than at the laſt as a bundell of myrrhe thou hanged on the croſſe on hyghe where as thy tendre fleſſhe chaunged his coloure bycauſe the lycoure of thy bowelles / and the mary thy boues was dryed vp For mynde of this bytter paſſyon ſwete Jeſu wounde my herte and that my ſoule may be fedde ſwetely with water of penaunce / and teres of loue / bothe nyght and day. And good Jeſu torune me holy to the that my herte may be euer to the adwellynge place and that my lyuynge may be euer pleaſaunt and acceptable and thad the ende of my lyfe may be ſo commendable / that I maye perpetually deſerue for to prayſe the with all ſayntes in blys. Amen. Pater noſter. Aue maria. Credo in deum.

¶ A prayer agayne euyll thoughtes.

LOrde god I beſeche the not to be lōge abſent fro me / but gyue alway hede to me in helpynge me / vayne thoughtes haue ryſen agaynſt me with many terrours that haue troubled me / how ſhall I paſſe vnhurte / and how ſhall I breke them ⁊ eſcape but if thou helpe thou ſayſt to thy ſeruaunt. I ſhall go before the / and I ſhall humble them that Joy and truſte in erthely glorye. I ſhall open to the the gates of darkenes / and I ſhall ſhewe the my ſecretes do good lorde as thou promyſeſt dwell in me / and chaſe fro me all wicked / and euyll

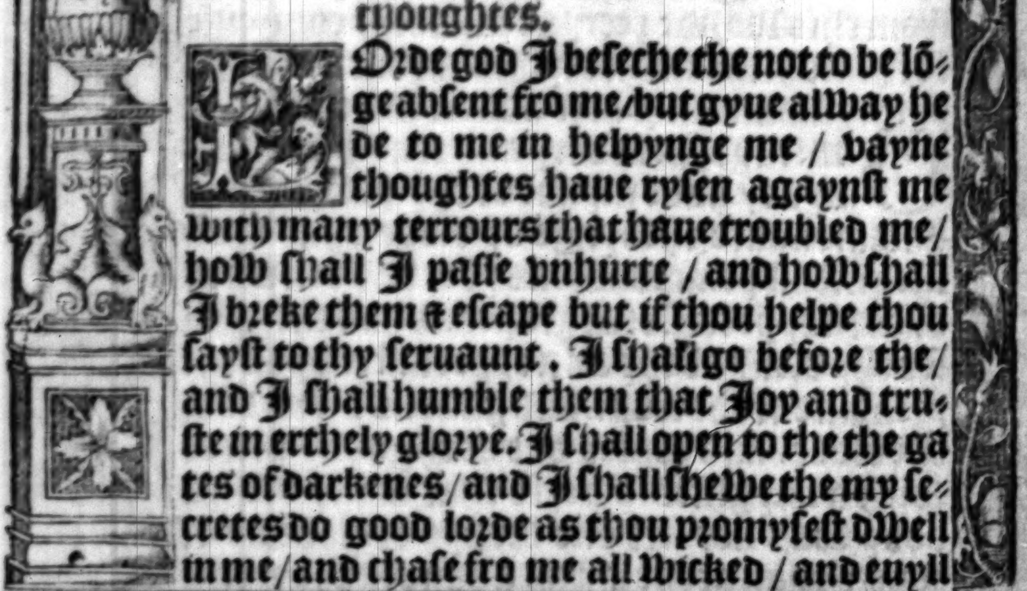

thoughtes my hope/and refuge ſinguler is to fle to the in euery trybulacyon / ⁊ to call vpon the with in warde confidence to be helped paciently abydynge thy conſolacyon.

¶ A deuout prayer for the illuminacyon of mannes mynde.

O Thou good Ieſu claryfye me with the clerete of euerlaſtyng lyght and chaſe fro myn herte all maner darkenes ſtablyſſhe the grete variacyons of my mynde that I ſuffre/breke and deſtroy the vyolent temptacyons that I am accombred with/fyght ſtrongly for me and fere away the euyll beſtes that is to ſay my lecherous concupyſcens that I am moued and tempted by/the peaſe may be in me by thy vertue/and myght/ſo that laude may ſounde to the ſhall of my ſoule commende the wyndes/and tempeſtes of trouble and temptacyon/⁊ the ſee full of monſtres and parels to ceaſe/⁊ ſay to the northwynde that it blowe not/and than ſhall be a grete tranquillyte/ſende out thy lyght of truthe that it may ſhyne vpon erthe/for I am as the erth vayne/⁊ baren vnto thou illumyne me ſende out thy grace frome aboue/anoynt my herte with thy grace celeſtiall/ſende in to me the terys of deuocyon to make moyſte ⁊ wete my drye ſoule that it may brynge for the good frute and the frute of god warckynge/ reaſe vp my mynde the which is oppreſſyd with the burden of ſynne & ſuſpende my deſyre holy to heuenly thynges ſo that the ſwet to thynke of nes of heuenly felycyte taſted. I may loth erthely thynges rauiſſhe me from the vnſted faſt conſolacyon of all creatures for ou creat thynge may fullſatyſfye myn appetyte Joyne me good lorde to the with the bande of inſeparable loue for thou alone ſuffyſyſt to thy louer and without the all other thynges be vayne and of no valure.

¶ Finis.

¶Contenta in his horis.

Tabula feſtorum mobilium.
Kalendarium/ex quo multas poteris elicere vtilitates.
Tabula minutionū cū proprietatibus ſignorū.
Diſtinctiones quatuor complexionum.
Euangelia quatuor euangeliſtarum: ſcilicet Johannis/ Luce/ Mathei/ et Marci.
Paſſio domini ſecundum Johannem.
Whan thou departe out of thy chābre. Auxiliatrix.
Whan thou goeſt fyrſt out of thy hous. Crux triumpha.
Ad crucem. Crucem tuam.
Whan the preſt torneth after the lauatorye. Spūſſācti.
Whan ye goe forth on he a meſſage. Benedicat me.
Whan thou entreſt in to the chyrche. Domine in mul.
Whan thou takeſt holy Water. Aqua benedicta.
Whan thou begynneſt to praye. Diſcedite a me.
Pro carnali dilectione. Domine libera.
Pro tentatione carnis. Domine ieſu.
Pro vera penitentia. Omnipotēs ſempiterne deus.
Ad primam dic. Domine deus.
Ad tertiam dic. Domine Jeſu chriſte.
Ad ſextam dic. Domine Jeſu chriſte.
Ad nonam dic. Domine Jeſu chriſte.
Ad veſperas dic. Gratias ago.
Ad completorium dic. Domine deus.
Oratio ſancti Auguſtini de nocte. Deus pater noſter.
Oratio ſancti Anſelmi. Domine deus meus.
Whan thou receyueſt the pax. Da pacem.
Whan thou ſhalt receyue the ſacrament. Domine non.
Whan thou haſt receyued. Vera perceptio.
To gette grace for ſynnes. Exaudi queſumus.
Ayenſt euyl thoughtes. Omnipotens mitiſſime.
For the kynge. Deus regnorum.
For thy frende lyuynge. Deus qui iuſtificas.
For way faryn men. Adeſto domine.
For frendes in ſykenes or in neceſſite. Omnipotens ſempiterne deus.

For thy fader and moder deed. Deus qui nos.
For thy frende that is deed. Suſcipe piiſſima.
For the lyuyng and deed. Omnipotēs ſempiterne deus.
For our benefactours q wyk and deed. Deprecationem.
Ad beatam mariam poſt cōmunionem. O ſereniſſima.

¶ Predicta omnia habentur ante initium horarum beate marie.

Hore beate marie virginis ad matutinas. folio.xiij.
Ad laudes de beata maria fo.xvj.
Ad primam de beata maria fo.xxviii.
Ad tertiam de beata maria fo.xxxj.
Ad ſextam de beata maria ∴ folio.xxxiiii.
Ad nonam de beata maria fo.xxxvj.
Ad veſperas de beata maria fo.xxxviii.
Ad completorium de beata maria fo.xlii.
Hore de cruce ad matutinas folio.xxvii.
Ad primam de cruce ∴ fo.xxx.
Ad tertiam de cruce fo.xxxij.
Ad ſextam de cruce fo.xxxv.
Ad nonam de cruce fo.xxxvii.
Ad veſperas de cruce fo.xlj.
Ad completorium de cruce fo.xliiii.
Hore cōpaſſionis beate marie ad matutinas. fo.xxvii.
Ad primam de compaſſione fo.xxx.
Ad tertiam de compaſſione fo.xxxiii.
Ad ſextam de compaſſione fo.xxxv.
Ad nonam de compaſſione fo.xxxviii.
Ad veſperas de compaſſione ∴ fo.xlj.
Ad completorium de compaſſione fo.xliiii.
Hore conceptionis beate marie folio.lxxx.
Septem pſalmi penitentiales fo.cxii.
Quindecim pſalmi penitentiales ∴ fo.cxvii.
Letania ſanctorum. fo.cxxj.
Uigilie mortuorum fo.cxxvii.
Commendationes animarum folio.cxlv.
Pſalmi de paſſione chriſti. ∴ fo.cliii.
Pſalterium beati hieronymi fo.clx.
Hore de nomine Ieſu folio.clxvii.

Officium beate marie per aduentū. folio.clxxiii.
Officium beate marie a natiuitate domini vſqꝫ ad purificationem folio.clxxix.

¶Sequuntur ſuffragia ſanctoꝛū atqꝫ ſanctarum.

De ſancto ſpiritu. fo.xx.
De ſanctiſſima trinitate. eodem
De ſancta cruce. fo.xxi.
De ſancto michaele. eodem
De ſancto Johanne baptiſta. eodem
De ſanctis petro ⁊ paulo. eodem
De ſancto paulo fol.xxii.
De ſancto andꝛea. eodem
De ſancto Johanne euangeliſta. eodem
De ſancto laurentio fo.xxiii.
De ſancto pantaleone. eodem
De ſancto ſtephano pꝛotomartyꝛe. eodem
De ſancto thoma cantuarienſi. eodem
De ſancto erken Waldo. fo.xxiiii.
De ſancto nicolao. eodem
De ſancto armigilo. eodem
De ſancta maria magdalena. folio.xxv.
De ſancta Wilgefoꝛte. eodem
De ſancta katherina. eodem
De ſancta margareta eodem
De ſancta ſitha. fo.xxvi.
De omnibus ſanctis. eodem
Pꝛo pace. eodem
Pꝛo fidelibus defunctis. Collecta. eodem

¶Sequuntur oꝛationes de beata Maria. Et pꝛimo.

Salue regina miſericoꝛdie. fol.xliiii.
Gaude virgo mater Chꝛiſti. fo.xlv.
Gaude floꝛe virginali. fo.xlvi.
O intemerata ⁊ in eternum benedicta. folio.xlvii.
Sancta maria dei genitrix. fo.xlviii.
Obſecro te domina. eodem
Sancta maria regina. fo.xlix.
Stella celi extirpauit. folio.l.
Aue roſa ſine ſpinis. eodem

Aue maria ancilla. folio.lj.
Aue maris alta ſtirps. eodem
Aue ſanctiſſima maria. eodem
O domina gloꝛie. eodem
Aue dulcis mater chꝛiſti. fo.lij.
Memento obſecro dulciſſima. eodem
Aue mundi ſpes maria. fo.liij.
Suſcipe verbum virgo maria. fo.liiij.
Tenebꝛe facte ſunt. eodem
Pꝛo ſtatu totius eccleſie. Omnipotens ꝛ m. d. folio.lv.
Aue maria ancilla trinitatis. eodem
Stabat mater doloꝛoſa. fol.lvj.
Roſarium beate marie. fo.lvij.
Oꝛatio de tribus regibus. fo.lix.
Oꝛationes ſancte Bꝛigide. eodem
Oꝛationes beati gregoꝛij. fo.lxiij.
Ad chꝛiſtum in cruce pendentem. eodem
De ſancta cruce. Crux xp̄i ſit mecum. fo.lxv.
Oꝛatio ſancti auguſtini. Reſpice. eodem
In eleuatione coꝛpoꝛis xp̄i. Anima xp̄i. fo.lxvj.
Quando dicitur Agnus dei. Domine ieſu. eodem
In eleuatione coꝛpoꝛis xp̄i. Aue verum. eodem
Alia in eleuatione eiuſdem. Aue caro. eodem
Alia in eleuatione eiuſdem. Salue lux. eodem
In eleuatione calicis. Sanguis tuus. fo.lxvij.
Poſt eleuationem. Aue in euum. eodem
Quando coꝛpus ſumitur in miſſa. O ſacrum. eodem
Alia. Aue Ieſu. eodem
Poſt ſumptionem. In pꝛeſentia. fo.lxviij.
Pꝛecoꝛ te amantiſſime domine ieſu. fo.lxix.
Oꝛatio ſancti auguſtini. Deus pꝛopitius eſto. fo.lxx.
Tres oꝛationes dicẽde in miſſa. Pꝛia ante epiſtolã. eodẽ
Secunda ſecreta: et Tertia poſt communionem. fo.lxxj.
De ſeptem verbis chꝛiſti in cruce pendentis. eodem
Quinqꝫ oꝛationes ad.v.plagas chꝛiſti. fo.lxxij.
Ad omnia membꝛa chꝛiſti in cruce pendentis. eodem
Tres oꝛationes ad chꝛiſtum in cruce pẽdentem. fo.lxxiij.
De facie noſtri redemptoꝛis. fol.lxxiiij.

Alia pulchra. Aue facies. eodem.
Oratio de paſſione ſaluatoris. Deus q̄ voluiſti. fo.lxxv.
Alia de paſſione. Dirupiſti cum aliis. eodem.
Alia. Domine Ieſu chriſte. fol.lxxvij.
Alia ad vulnus dextri lateris chriſti. fol.lxxviij.
Oratio beati Bernardi. O bone Ieſu. fo.lxxix.
Alia. O rex glorioſe cum collecta de nomine ieſu. eodem.
Oratio dicenda ſignando ſe ſigno crucis. eodem.
Ad proprium angelum. fo.lxxxij.
Alia. O ſancte angele. eodem.
De ſancto iacobo maiore. eodem
De ſancto iacobo minore. fo.lxxxiij.
De ſancto ſebaſtiano. eodem.
De ſancto chriſtoforo. eodem.
De ſancto georgio. fo.lxxxiiij.
De ſancto martino. eodem.
De ſancto Wilhelmo. eodem.
De ſancto antonio. eodem.
De ſancto franciſco. eodem.
Oratio ad virginem mariam. Aue maria. fol.lxxxv.
Alia ad eandem. Quot maris ſunt gutte. eodem.
De ſancta anna. Celeſte beneficium. eodem.
De ſancta barbara. folio.lxxxvj.
Undecim milium virginum. eodem.
De ſancta apollonia. De ſancta dorothea. eodem.
De omnibus ſanctis. O vos omnes. fo.lxxxvij.
De ſancta cruce. Salue ſalue rex ſanctorum. eodem.
Pſalmus anteq̄ oretur dicendus. Inclina. fo.lxxxviij.
Alia. Domine Ieſu chriſte. eodem.
Contra tentationes. fo.lxxxix.
Contra mortalitatem. eodem.
De ſancto henrico eodem.
De ſancto rocho fo.xc.
De ſancto edWardo. & De ſancto eraſmo. eodem.
Quinqꝫ orationes de quinqꝫ plagis chriſti fo.xcj.
Oratio ſancti Gregorij fo.xcij.
Orationes ab agonizantibus dicende fo.xciij.
Orationes ad patrē/ad filiū et ad ſpm̄ ſctm̄. fo.xcv.

Oꝛo ꝓfligans inimicum i oſtē.crucis. De⁹ ꝓpiti⁹.eodē.
Ad angelum gabꝛielem. fo.xcvj.
Ad angelum raphaelem. eodem.
Ad omnes choꝛos angeloꝛum. eodem.
Ad ſanctam trinitatem. fo.xcvij
Oꝛatio ad deum. Domine ſancte pater. eodem.
Alie ad patrem/ad filium/et ad ſpiritū ſanctū. fo.xcviij.
Alia ad ſanctam trinitatem eodem.
Ad beatam mariam fo.xcix.
Ad omnes angelos eodem.
Ad patriarchas et pꝛophetas eodem.
Ad innocentes. Ad apoſtolos fo.c.
Ad martyꝛes. Ad confeſſoꝛes eodem.
Ad ſanctas virgines. eodem.
Ad omnes ſanctos. fo.cj.
Oꝛatio dicenda a muliere grauida eodem.
Oꝛatio de nominibus Jeſu eodem.
Alia ad beatam Mariam. O gloꝛioſiſſima! fo.cij
Contra tonitrua et tempeſtates eodem.
Ad obtinendum quicquid volueris fo.ciij.
Oꝛatio moyſi legiſlatoꝛis eodem.
Oꝛatio moyſi et populi fo.ciiij.
Oꝛatio Joſue ducis populi eodem.
Oꝛatio Dauid regis fo.cv.
Oꝛatiō dauid/Ezechie/et alioꝛum eodem.
Oꝛatio Manaſſes regis fo.cvj.
Oꝛatio Tobie ſenioꝛis eodem.
Oꝛatio Tobie regratiat oꝛia fo.cvij.
Oꝛatio Tobie iunioꝛis/et Sare vxoꝛis eius. fo.cviij.
Oꝛatio Judith eodem.
Oꝛatio ſancti Job eodem.
Oꝛatio Salomonis regis fo.cix.
Oꝛatio Jeſu filij Sirack. ⁊ Oꝛatio Suſanne fo.cx.
Oꝛatio Jone pꝛophete eodem.
Oꝛatio Neemie ducis fo.cxj.
Ante ſumptionem coꝛpoꝛis chꝛiſti. Salue. eodem.
In acceſſu. Domine non ſum dignus. fo.cxij.
Poſt ſumptionem. Gratias ago. eodem

Uerſus ſancti Bernardi fo.cxxv.
Oratio ante diuinum officium dicenda. fo.clxxxi.
Ad imaginem corporis chriſti. Conditor. eodem.
The forme of confeſſion. fo.clxxxij.
The.x.commaundementes of the lawe. fo.clxxxv.
The.xv.oos in englyſſhe. eodem
A prayer agayne in euyll thoughtes. fo.clxxxix.
A deuout prayer for the illuminacyon of mannes mynde. folio cxc.

Finis preſentis Tabule.

Hore beatiſſime virginis Marie/ſecundũ vſum
Sariſbu. totaliter ad lõgum / cum multis pulcherrimis
orationibus et indulgẽtijs iam
vltimo adiectis. Impreſſe Pariſij
per Franciſcum Regnault alme
vniuerſitatis pariſienſis librarium
iuratum.
Impenſis et
ſumptibus
eiuſdem.